



แผนพัฒนา

องค์การบริหารส่วนตำบลเจดีย์ชัย

(พ.ศ. ๒๕๖๖ - ๒๕๗๐)

องค์การบริหารส่วนตำบลเจดีย์ชัย

อำเภอปัว จังหวัดน่าน



ประกาศองค์การบริหารส่วนตำบลเจดีย์ชัย  
เรื่อง ประกาศใช้แผนพัฒนาองค์การบริหารส่วนตำบลเจดีย์ชัย ( พ.ศ. ๒๕๖๖ - ๒๕๗๐ )

\*\*\*\*\*

ด้วยองค์การบริหารส่วนตำบลเจดีย์ชัยได้ดำเนินการจัดทำแผนพัฒนาองค์การบริหารส่วนตำบลเจดีย์ชัย ( พ.ศ. ๒๕๖๖ - ๒๕๗๐ ) โดยได้รับความเห็นชอบจากสภาองค์การบริหารส่วนตำบลเจดีย์ชัย ในการประชุมสภา สมัยสามัญ สมัยที่ ๒ ครั้งที่ ๑ ประจำปี พ.ศ. ๒๕๖๔ เมื่อวันที่ ๒๗ เดือน พฤษภาคม พ.ศ. ๒๕๖๔

อาศัยอำนาจตามระเบียบกระทรวงมหาดไทยว่าด้วยการจัดทำแผนพัฒนาขององค์กรปกครองส่วนท้องถิ่น พ.ศ. ๒๕๔๘ ข้อ ๑๗ (๔) และข้อ ๒๔ องค์การบริหารส่วนตำบลเจดีย์ชัย จึงประกาศใช้แผนพัฒนาองค์การบริหารส่วนตำบลเจดีย์ชัย ( พ.ศ. ๒๕๖๖ - ๒๕๗๐ ) เพื่อให้มีความสอดคล้องและเชื่อมโยงกับแผนพัฒนาจังหวัด แผนพัฒนากลุ่มจังหวัด และใช้เป็นกรอบในการจัดทำงบประมาณรายจ่ายประจำปี เพื่อการพัฒนาองค์การบริหารส่วนตำบลเจดีย์ชัยต่อไป

จึงประกาศให้ทราบโดยทั่วกัน

ประกาศ ณ วันที่ ๑๐ เดือน มิถุนายน พ.ศ. ๒๕๖๔

( นายสมาน วังแสง )

นายกองค์การบริหารส่วนตำบลเจดีย์ชัย

## คำนำ

เนื่องด้วยพระราชบัญญัติสภาตำบลและองค์การบริหารส่วนตำบล พ.ศ. ๒๕๓๗ แก้ไขเพิ่มเติมถึงฉบับที่ ๗ พ.ศ. ๒๕๖๒ และพระราชบัญญัติกำหนดแผนและขั้นตอนการกระจายอำนาจให้แก่องค์กรปกครองส่วนท้องถิ่น พ.ศ. ๒๕๔๒ ประกอบกับระเบียบกระทรวงมหาดไทย ว่าด้วยการจัดทำแผนพัฒนาขององค์กรปกครองส่วนท้องถิ่น (ฉบับที่ ๓) พ.ศ. ๒๕๖๑ ได้กำหนดให้องค์กรปกครองส่วนท้องถิ่น มีอำนาจและหน้าที่ในการจัดทำแผนพัฒนาท้องถิ่นของตนเอง แผนพัฒนาท้องถิ่นนั้น หมายถึงแผนพัฒนาท้องถิ่นขององค์กรปกครองส่วนท้องถิ่น โดยคณะกรรมการพัฒนาท้องถิ่นจัดประชุมประชาคมท้องถิ่น ส่วนราชการ และรัฐวิสาหกิจที่เกี่ยวข้อง เพื่อแจ้งแนวทางพัฒนาท้องถิ่น รับทราบปัญหา ความต้องการ ประเด็น การพัฒนาและประเด็นที่เกี่ยวข้องตลอดจนความช่วยเหลือทางวิชาการ และแนวทางปฏิบัติที่เหมาะสมกับสภาพพื้นที่เพื่อนำมากำหนดแนวทางการจัดทำแผนพัฒนาท้องถิ่น โดยให้นำข้อมูลพื้นฐานในการพัฒนาจากหน่วยงานต่างๆ และข้อมูลในแผนพัฒนาหมู่บ้านหรือแผนชุมชนมาพิจารณาประกอบการจัดทำแผนพัฒนาท้องถิ่น

เพื่อให้การดำเนินการให้เป็นไปตามกฎหมายดังกล่าว จึงต้องจัดทำแผนพัฒนาท้องถิ่น (พ.ศ. ๒๕๖๖ - ๒๕๗๐) ขึ้น เพื่อใช้เป็นเครื่องมือในการจัดทำงบประมาณรายจ่ายประจำปี และพร้อมที่จะนำไปสู่การปฏิบัติและสามารถใช้ในการประสานแผนการพัฒนาท้องถิ่นได้อย่างมีประสิทธิภาพและประสิทธิผล ตามนโยบายที่คณะผู้บริหารหวังที่จะทำให้เกิดการพัฒนาในท้องถิ่น

องค์การบริหารส่วนตำบลเจดีย์ชัย จึงหวังเป็นอย่างยิ่งว่าแผนพัฒนาท้องถิ่น (พ.ศ. ๒๕๖๖ - ๒๕๗๐) องค์การบริหารส่วนตำบลเจดีย์ชัย ฉบับนี้จะเป็นแนวทางในการพัฒนาองค์การบริหารส่วนตำบลที่มีประสิทธิภาพและตอบสนองความต้องการของประชาชนอย่างแท้จริงต่อไป

องค์การบริหารส่วนตำบลเจดีย์ชัย

## สารบัญ

| เรื่อง   | หน้า      |
|--|-----------|
| ส่วนที่ ๑ สภาพทั่วไปและข้อมูลพื้นฐาน           | ๑ - ๑๖    |
| ส่วนที่ ๒ ยุทธศาสตร์องค์ปกครองส่วนท้องถิ่น     | ๑๗ - ๔๖   |
| ส่วนที่ ๓ การนำแผนพัฒนาท้องถิ่นไปสู่การปฏิบัติ | ๔๗ - ๑๓๙  |
| ส่วนที่ ๔ การติดตามและประเมินผล                | ๑๔๐ - ๑๕๑ |

\*\*\*\*\*

## ส่วนที่ ๑ สภาพทั่วไปและข้อมูลพื้นฐาน

### ๑. ด้านกายภาพ

#### ๑.๑ ที่ตั้งของหมู่บ้านหรือชุมชนหรือตำบล

##### ที่ตั้งของหมู่บ้านในเขตตำบลเจดีย์ชัย

ตำบลเจดีย์ชัย เดิมเป็นส่วนหนึ่งของตำบลแก่ง อำเภอบัว จังหวัดน่าน ต่อมาในปี พ.ศ. ๒๕๒๒ ได้แยกจากตำบลแก่งเป็นตำบลใหม่ชื่อตำบลเจดีย์ชัย การปกครองแบ่งออกเป็น ๙ หมู่บ้าน ดังนี้

- |                |   |
|----------------|---|
| ๑. บ้านนาก้อ   | หมู่ที่ ๑   |
| ๒. บ้านปง      | หมู่ที่ ๒   |
| ๓. บ้านทุ่งชัย | หมู่ที่ ๓   |
| ๔. บ้านศาลา    | หมู่ที่ ๔   |
| ๕. บ้านสบบัว   | หมู่ที่ ๕   |
| ๖. บ้านดอนแก้ว | หมู่ที่ ๖   |
| ๗. บ้านวังม่วง | หมู่ที่ ๗   |
| ๘. บ้านนางศ์   | หมู่ที่ ๘   |
| ๙. บ้านปงหนึ่ง | หมู่ที่ ๙ ( แยกจากบ้านปง หมู่ที่ ๒ เมื่อปี พ.ศ.๒๕๓๙ ) |

#### สำนักงานองค์การบริหารส่วนตำบลเจดีย์ชัย (ปัจจุบันเป็นองค์การบริหารส่วนตำบลขนาดกลาง)

ตั้งอยู่ที่ ๑๖๕ หมู่ ๖ ตำบลเจดีย์ชัย อำเภอบัว จังหวัดน่าน

- โทรศัพท์ ๐๕๔-๖๘๘๕๖๑ , ๐๕๔-๖๘๘๕๖๐ , ๐๕๔-๖๘๘๕๖๒
- โทรสาร ๐๕๔-๖๘๘๕๗๐

#### ๑.๒ ลักษณะภูมิประเทศ

มีภูเขาโดยรอบ ทิศตะวันตกเป็นภูเขาสูง มีความลาดชันเกินกว่า ๓๕ องศา ทิศตะวันออกและทิศใต้เป็นเนินเขาเตี้ย ป่าเป็นป่าเสื่อมโทรม พื้นที่ทำการเกษตรส่วนใหญ่เป็นพื้นที่ราบลุ่มริมแม่น้ำ มีความอุดมสมบูรณ์มากกว่าพื้นที่ราบระหว่างภูเขา

#### ๑.๓ ลักษณะภูมิอากาศ

ตำบลเจดีย์ชัย มีลักษณะภูมิอากาศแบ่งออกเป็น ๓ ฤดู

- ฤดูร้อน เริ่มตั้งแต่เดือนกุมภาพันธ์ ถึง เดือนพฤษภาคม อากาศร้อนจัดและแห้งแล้งราษฎรประสบปัญหาขาดแคลนน้ำเพื่ออุปโภค บริโภค และน้ำเพื่อการเกษตร
- ฤดูฝน เริ่มตั้งแต่เดือนมิถุนายน ถึง เดือนกันยายน ปกติฝนตกชุกตลอดฤดูกาล แต่บางปีมีฝนตกขาดช่วงเป็นเวลานาน
- ฤดูหนาว เริ่มตั้งแต่เดือนตุลาคม ถึง เดือนมกราคม ช่วงเดือนพฤศจิกายน และธันวาคม มักมีอากาศหนาวเย็น

#### ๑.๔ ลักษณะของดิน

ลักษณะดินโดยทั่วไปเป็นดินเหนียว ประมาณ ๖๐% ดินลูกรัง ประมาณ ๒๕ % ลักษณะดินในพื้นที่เป็นดินร่วนปนทรายประมาณ ๑๕ %

## ๒. ด้านการเมือง/การปกครอง

องค์การบริหารส่วนตำบลเจดีย์ชัย เป็นชุมชนกึ่งเมืองกึ่งชนบท มีการดำรงวิถีชีวิตแบบดั้งเดิม เรียบง่ายใช้ชีวิตแบบพอเพียง ประชากรส่วนใหญ่มีอาชีพหลัก คือ เกษตรกรรม (ทำนา) ถือได้ว่ายังเป็นชุมชนเกษตรกรรมและได้เรียนรู้วิถีชีวิตด้านการเกษตรมา การพัฒนาในพื้นที่เน้นการใช้วิถีภูมิปัญญาดั้งเดิม ช่วยเหลือกัน จะมีกลุ่มต่างๆในชุมชนไม่มาก สำหรับแนวทางการพัฒนา องค์การบริหารส่วนตำบลเจดีย์ชัย มีการพัฒนาทุกด้านอย่างต่อเนื่องทั้งทาง ด้านการเมืองการปกครอง ด้านสังคม ด้านสุขภาพ ด้านทรัพยากรธรรมชาติและสิ่งแวดล้อม ด้านเศรษฐกิจ โดยการตั้งการมีส่วนร่วมมุ่งเน้นให้ทุกภาคส่วน ร่วมคิด ร่วมทำ ร่วมพัฒนา ในการพัฒนาคุณภาพชีวิตของประชาชน ให้มีสุขทางด้าน กาย ใจ และคุณลักษณะนิสัยที่ขอบช่วยเหลือกันของคนในชุมชนมีการทำงานที่อาศัยข้อมูลทุนและศักยภาพของตำบลที่มีอยู่ในการแก้ไขปัญหา พัฒนาต่อยอดกิจกรรมเดิมที่มีอยู่ยกระดับจนเป็นแหล่งเรียนรู้ที่สามารถถ่ายทอดแลกเปลี่ยนเรียนรู้ได้ หนุนเสริมพัฒนาศักยภาพบุคลากรแกนนำในการพัฒนานวัตกรรม และกิจกรรมใหม่ๆ รวมไปถึงการเชื่อมโยงองค์กรชุมชนและหน่วยงานรัฐมาเป็นกลไกพัฒนาตำบล และสร้างกระบวนการเรียนรู้แบบบูรณาการ โดยสร้างความเข้าใจร่วมอยู่ ๓ ส่วนหลักก่อน คือ “บวร” อันหมายถึง บ้าน วัด และโรงเรียน ให้เกิดการบูรณาการ คน องค์กรชุมชน งานกิจกรรม งบประมาณในลักษณะเวทีประชาคม และประสานความร่วมมือกับภาคีภายนอกมาร่วมพัฒนาตำบล

### ๒.๑ เขตการปกครอง

ตำบลเจดีย์ชัย เดิมเป็นส่วนหนึ่งของตำบลแวง อำเภอบัว จังหวัดน่าน ต่อมาในปี พ.ศ. ๒๕๒๒ ได้แยกจากตำบลแวงเป็นตำบลใหม่ชื่อตำบลเจดีย์ชัย และเดิมจากสภาตำบลเจดีย์ชัย ได้เปลี่ยนเป็นองค์การบริหารส่วนตำบลเจดีย์ชัย ตามประกาศกระทรวงมหาดไทย เรื่อง จัดตั้งองค์การบริหารส่วนตำบล ลงวันที่ ๑๖ ธันวาคม พ.ศ. ๒๕๓๙ และตามประกาศราชกิจจานุเบกษา ฉบับประกาศทั่วไป เล่ม ๑๑๓ ตอนพิเศษ ๕๒ ง ลงวันที่ ๒๕ ธันวาคม พ.ศ. ๒๕๓๙

องค์การบริหารส่วนตำบลเจดีย์ชัยอยู่ทางทิศเหนือของจังหวัดน่าน ตั้งอยู่เลขที่ ๑๖๕ บ้านดอนแก้ว หมู่ที่ ๖ ตำบลเจดีย์ชัย อำเภอบัว จังหวัดน่าน อยู่ห่างจากอำเภอบัวประมาณ ๑๐ กิโลเมตร อยู่ห่างจากอำเภอมือง จังหวัดน่าน ประมาณ ๔๙ กิโลเมตร จัดตั้งเมื่อปี พ.ศ. ๒๕๔๐ มีพื้นที่ตำบลรวมทั้งสิ้น ๔๖.๕๖ ตารางกิโลเมตร

#### อาณาเขตขององค์การบริหารส่วนตำบลเจดีย์ชัย

**ทิศเหนือ** ติดต่อกับตำบลแวง อำเภอบัว จังหวัดน่าน โดยมีแนวเขตเริ่มต้นจากสบน้ำป่าบริเวณลำน้ำป่ามาบรรจบแม่น้ำน่าน บริเวณพิกัด P B ๙๓๑๒๑๙ แล้วใช้กึ่งกลางลำน้ำป่าเป็นเส้นแบ่งเขตไปทางทิศตะวันออกจนถึงสบห้วยร่องบริเวณห้วยร่องปงมาบรรจบลำน้ำป่า บริเวณพิกัด P B ๙๗๔๒๑๙ เป็นจุดสิ้นสุดรวมระยะทางด้านทิศเหนือประมาณ ๔.๕ กิโลเมตร

**ทิศใต้** ติดต่อกับตำบลท่าวังผา อำเภอท่าวังผา จังหวัดน่าน โดยมีเขตเริ่มต้นจากลำห้วยปลาข้าง บริเวณพิกัด PB ๙๗๖๑๗๗ ใช้สันเขาเป็นเส้นแบ่งเขตไปทางทิศตะวันตก ผ่านดอยกองหินบริเวณพิกัด PB ๙๖๓๑๗๘ รวมระยะทางด้านทิศใต้ประมาณ ๗ กิโลเมตร

**ทิศตะวันออก** ติดต่อบลบัว อำเภอบัว จังหวัดน่าน โดยมีแนวเขตเริ่มต้นจากสภห้วยร่องพง บริเวณห้วยร่องพงมาบรรจบลำน้ำบัวบริเวณพิกัด P B ๙๗๔๒๑๙ รวมระยะทางด้านทิศตะวันออกประมาณ ๔ กิโลเมตร

**ทิศตะวันตก** ติดต่อบลแง อำเภอบัว และตำบลท่าวังผา อำเภотаวังผา จังหวัดน่าน โดยมีแนวเขตเริ่มต้นจากกึ่งกลางแม่น้ำน่านบริเวณสันตอยกั้วออกมาบรรจบ บริเวณพิกัด P B ๙๐๕๑๙๒ รวมระยะทางด้านทิศตะวันตกประมาณ ๔.๕ กิโลเมตร

**แผนที่ของตำบลเจดีย์ชัย อำเภอบัว จังหวัดน่าน**

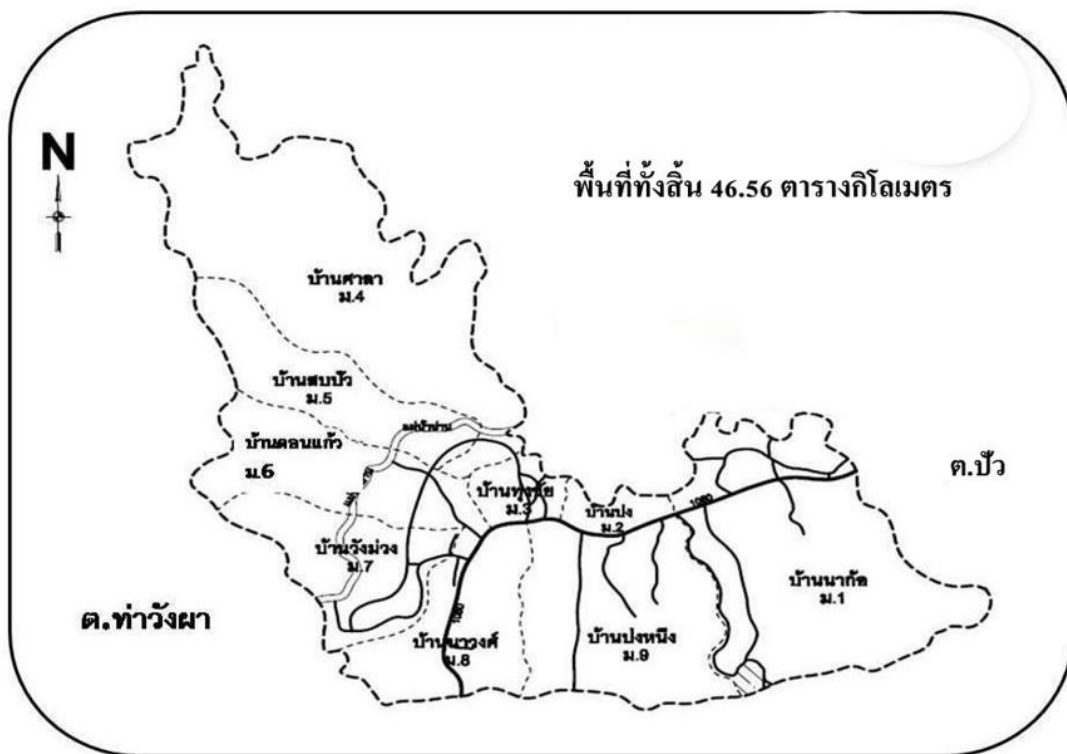

**องค์การบริหารส่วนตำบลเจดีย์ชัยแบ่งเขตการปกครองดังนี้**

|                 |           |             |             |                    |
|-----------------|-----------|-------------|-------------|--------------------|
| ๑. บ้านนาแกว    | หมู่ที่ ๑ | นายเซนต์    | วงศ์สวัสดิ์ | ผู้ใหญ่บ้าน        |
| ๒. บ้านปาง      | หมู่ที่ ๒ | นายเป็ง     | ชราชาติ     | ผู้ใหญ่บ้าน        |
| ๓. บ้านทุ่งชัย  | หมู่ที่ ๓ | นายถวิล     | มีบุญ       | ผู้ใหญ่บ้าน        |
| ๔. บ้านศาลา     | หมู่ที่ ๔ | นายสมบูรณ์  | กันยะ       | ผู้ใหญ่บ้าน        |
| ๕. บ้านสบบัว    | หมู่ที่ ๕ | นายอุดม     | ธัญญา       | ผู้ใหญ่บ้าน        |
| ๖. บ้านดอนแก้ว  | หมู่ที่ ๖ | นางพัชรี    | พันชน       | ผู้ใหญ่บ้าน        |
| ๗. บ้านวังม่วง  | หมู่ที่ ๗ | นายฤทธิ์เดช | ยะแสง       | กำนันตำบลเจดีย์ชัย |
| ๘. บ้านนางัว    | หมู่ที่ ๘ | นายนิมิต    | ชราชาติ     | ผู้ใหญ่บ้าน        |
| ๙. บ้านปางหนึ่ง | หมู่ที่ ๙ | นายอินแปลง  | ไชยยา       | ผู้ใหญ่บ้าน        |

## ๒.๒ การเลือกตั้ง

องค์การบริหารส่วนตำบลเจดีย์ชัย ได้ยกฐานะ ตามพระราชบัญญัติสภาตำบลและองค์การบริหารส่วนตำบล พ.ศ. ๒๕๓๗ ตามประกาศกระทรวงมหาดไทย เรื่อง จัดตั้งองค์การบริหารส่วนตำบล ลงวันที่ ๑๖ ธันวาคม พ.ศ. ๒๕๓๙ และตามประกาศราชกิจจานุเบกษา ฉบับประกาศทั่วไป เล่ม ๑๑๓ ตอนพิเศษ ๕๒ ง ลงวันที่ ๒๕ ธันวาคม พ.ศ. ๒๕๓๙

เมื่อวันที่ ๒๒ กุมภาพันธ์ พ.ศ. ๒๕๔๐ ได้มีการเลือกตั้งสภาองค์การบริหารส่วนตำบลเป็นครั้งแรก ประชาชนให้ความร่วมมือด้านการเลือกตั้งเป็นอย่างดี ทั้งการเลือกตั้งต่าง ๆ เช่น การเลือกตั้งผู้ใหญ่บ้าน สมาชิกสภา นายกองค์การบริหารส่วนตำบล และเลือกตั้งอื่นๆ

เดิมองค์การบริหารส่วนตำบลเจดีย์ชัยได้แบ่งเขตการเลือกตั้งดังนี้

- เขตเลือกตั้งนายกองค์การบริหารส่วนตำบล แบ่งออกเป็น ๑ เขตเลือกตั้ง ประกอบด้วย ๙ หมู่บ้าน ได้แก่ บ้านนาแก้ว ปง ทุ่งชัย ศาลา สบปัว ดอนแก้ว วังม่วง นาวงค์ และปงหนึ่ง
- เขตเลือกตั้งสมาชิกสภา แบ่งออกเป็น ๙ เขตเลือกตั้ง คือ
  ๑. เขตเลือกตั้งที่ ๑ บ้านนาแก้ว หมู่ ๑
  ๒. เขตเลือกตั้งที่ ๒ บ้านปง หมู่ ๒
  ๓. เขตเลือกตั้งที่ ๓ บ้านทุ่งชัย หมู่ ๓
  ๔. เขตเลือกตั้งที่ ๔ บ้านศาลา หมู่ ๔
  ๕. เขตเลือกตั้งที่ ๕ บ้านสบปัว หมู่ ๕
  ๖. เขตเลือกตั้งที่ ๖ บ้านดอนแก้ว หมู่ ๖
  ๗. เขตเลือกตั้งที่ ๗ บ้านวังม่วง หมู่ ๗
  ๘. เขตเลือกตั้งที่ ๘ บ้านนาวงค์ หมู่ ๘
  ๙. เขตเลือกตั้งที่ ๙ บ้านปงหนึ่ง หมู่ ๙

## ๓. ประชากร

### ๓.๑ ข้อมูลเกี่ยวกับจำนวนประชากร

ตารางแสดงสถิติจำนวนประชากรองค์การบริหารส่วนตำบลเจดีย์ชัย ปี พ.ศ. ๒๕๖๐ – ๒๕๖๓

| ปี พ.ศ. | ชาย<br>(จำนวน) | หญิง<br>(จำนวน) | รวม   | ครัวเรือน | ประชากร<br>เพิ่ม/ลดลง (คน) | เพิ่มขึ้น/<br>ลดลง% |
|---------|----------------|-----------------|-------|-----------|----------------------------|---------------------|
| ๒๕๖๐    | ๓,๕๘๒          | ๓,๓๒๙           | ๖,๙๑๑ | ๑,๙๙๗     | ๗ คน                       | -๐.๑๐               |
| ๒๕๖๑    | ๓,๔๓๙          | ๓,๔๕๔           | ๖,๘๙๓ | ๒,๐๔๔     | ๑๘ คน                      | -๐.๒๖               |
| ๒๕๖๒    | ๓,๔๒๓          | ๓,๔๓๓           | ๖,๘๕๖ | ๒,๐๖๘     | ๓๗ คน                      | -๐.๕๔               |
| ๒๕๖๓    | ๓,๔๐๗          | ๓,๔๑๗           | ๖,๘๒๔ | ๒,๐๗๑     | ๓ คน                       | -๐.๐๔               |

จำนวนครัวเรือนและประชากร ณ วันที่ ๑๓ เดือน มกราคม พ.ศ. ๒๕๖๔



### ๓.๒ ช่วงอายุและจำนวนประชากรองค์การบริหารส่วนตำบลเจดีย์ชัย ปี พ.ศ. ๒๕๖๔

| กลุ่มอายุ (ปี) | ชาย   | หญิง  | รวม   | ชาย%  | หญิง% |
|----------------|-------|-------|-------|-------|-------|
| ๐-๕            | ๑๗๓   | ๑๕๔   | ๓๒๗   | ๕๒.๙๑ | ๔๗.๐๙ |
| ๖-๑๐           | ๑๑๒   | ๑๔๖   | ๒๕๘   | ๔๓.๔๑ | ๕๖.๕๙ |
| ๑๑-๑๕          | ๑๗๕   | ๑๒๗   | ๓๐๒   | ๕๗.๙๕ | ๔๒.๐๕ |
| ๑๖-๒๐          | ๑๔๕   | ๑๗๒   | ๓๑๗   | ๔๕.๗๔ | ๕๔.๒๖ |
| ๒๑-๓๐          | ๕๓๗   | ๔๙๙   | ๑,๐๓๖ | ๕๑.๘๓ | ๔๘.๑๗ |
| ๓๑-๔๐          | ๔๕๐   | ๔๖๐   | ๙๑๐   | ๔๙.๔๕ | ๕๐.๕๕ |
| ๔๑-๕๐          | ๔๘๓   | ๕๐๖   | ๙๘๙   | ๔๘.๘๓ | ๕๑.๑๗ |
| ๕๑-๖๐          | ๖๘๙   | ๗๐๙   | ๑,๓๙๘ | ๔๙.๒๘ | ๕๐.๗๒ |
| ๖๐ ปีขึ้นไป    | ๖๓๐   | ๖๓๓   | ๑,๒๖๓ | ๔๙.๘๘ | ๕๐.๑๒ |
| รวม            | ๓,๔๑๔ | ๓,๔๐๖ | ๖,๘๒๐ | ๕๐.๒๐ | ๔๙.๘๐ |

## ๔. สภาพทางสังคม

### ๔.๑ การศึกษา

ตำบลเจดีย์ชัยมุ่งที่จะพัฒนาคุณภาพชีวิตของประชาชนในช่วงของวัยเด็กเล็ก เด็กนักเรียนและกลุ่มเยาวชนให้มีการศึกษาที่สูงขึ้น ดังนี้ ๑. ศูนย์พัฒนาเด็กเล็ก ๑ แห่ง ๒. โรงเรียนประถมศึกษา ๒ แห่ง (ขยายโอกาส ๒ แห่ง) ๓. ศูนย์การศึกษานอกระบบและการศึกษาตามอัธยาศัย (กศน.)

#### การศึกษา ข้อมูล ณ ๑ มีนาคม ๒๕๖๔

| สังกัด   | สพฐ.   | ตำบลเจดีย์ชัย |
|--|--------|---------------|
| ๑. ศูนย์พัฒนาเด็กเล็กตำบลเจดีย์ชัย                             |        | ๑ แห่ง        |
| - จำนวนครูผู้ดูแลเด็ก  |        | ๔ คน          |
| - จำนวนผู้ดูแลเด็ก   |        | ๕ คน          |
| - จำนวนนักเรียน  |        | ๙๐ คน         |
| ๒. โรงเรียนสังกัด สพฐ. ในพื้นที่องค์การบริหารส่วนตำบลเจดีย์ชัย | ๓ แห่ง |               |
| ๒.๑ <u>โรงเรียนบ้านนาวงศ์</u>                                  |        |               |
| ระดับก่อนประถมศึกษา  |        |               |
| - จำนวนครู   | ๒ คน   |               |
| - จำนวนนักเรียน  | ๓๖ คน  |               |
| ระดับประถมศึกษา  |        |               |

|                                |        |  |
|--------------------------------|--------|--|
| - จำนวนครู                     | ๙ คน   |  |
| - จำนวนนักเรียน                | ๙๐ คน  |  |
| ระดับมัธยมศึกษาตอนต้น          |        |  |
| - จำนวนครู                     | ๖ คน   |  |
| - จำนวนนักเรียน                | ๓๘ คน  |  |
| ๒.๒ <u>โรงเรียนบ้านปางสนุก</u> |        |  |
| ระดับก่อนประถมศึกษา            |        |  |
| - จำนวนครู                     | ๒ คน   |  |
| - จำนวนนักเรียน                | ๕๑ คน  |  |
| ระดับประถมศึกษา                |        |  |
| - จำนวนครู                     | ๑๒ คน  |  |
| - จำนวนนักเรียน                | ๑๒๗ คน |  |
| ระดับมัธยมศึกษาตอนต้น          |        |  |
| - จำนวนครู                     | ๓ คน   |  |
| - จำนวนนักเรียน                | ๔๗ คน  |  |
| ๒.๓ <u>โรงเรียนบ้านนาแก้ว</u>  |        |  |
| ระดับก่อนประถมศึกษา            |        |  |
| - จำนวนครู                     | - คน   |  |
| - จำนวนนักเรียน                | - คน   |  |
| ระดับประถมศึกษา                |        |  |
| - จำนวนครู                     | ๑ คน   |  |
| - จำนวนนักเรียน                | ๑๖ คน  |  |

#### ๔.๒ สาธารณสุข

จากการสำรวจข้อมูลพื้นฐานพบว่า ด้านสุขภาพ ประชาชนบางส่วนมีพฤติกรรมการบริโภคอาหารที่ไม่ปลอดภัย เช่น การกินผักและผลไม้ที่ใส่ปุ๋ยหรือสารเคมี ทำให้มีสารพิษตกค้างในร่างกายจำนวนมากและส่งผลกระทบต่อสุขภาพ การบริโภคอาหารสุกๆ ดิบๆ ทำให้เป็นพยาธิและสุขภาพร่างกายไม่แข็งแรง เป็นโรคขาดสารอาหาร นอกจากนี้การมีค่านิยมในการจัดงานเลี้ยงและดื่มสุรา เช่น งานศพ งานขึ้นบ้านใหม่ งานแต่งงาน ซึ่งทำให้คนในชุมชนเป็นโรคพิษสุราเรื้อรังหรือติดสุรา พฤติกรรมการบริโภคอาหารที่มีรสหวาน มัน หรือเค็ม เป็นหลัก ซึ่งเป็นสาเหตุทำให้คนในชุมชนมีผู้ป่วยด้วยโรคความดันโลหิตสูงโรคเบาหวาน โรคหืดหอบ โรคภูมิแพ้ หรือแม้กระทั่งโรคมะเร็ง เป็นต้น และรวมถึงพฤติกรรมของคนในชุมชนที่ไม่ชอบออกกำลังกาย ขาดความรู้ในกายดูแลสุขภาพและการบริโภคอาหารที่ถูกสุขลักษณะ รวมถึงไม่มีหน่วยงานที่จะส่งเสริมให้คนในชุมชนออกกำลังกาย จึงทำให้คนในชุมชนมีผู้ป่วยเพิ่มขึ้นในแต่ละปี

องค์การบริหารส่วนตำบลเจดีย์ชัยได้กำหนด วิสัยทัศน์ด้านสุขภาพ คือ “เจดีย์ชัยตำบลแห่งภูมิปัญญาและสุขภาพดีมุ่งสู่วิถีพอเพียง” โดยให้ความสนใจเรื่องส่งเสริมสุขภาพเป็นอย่างมาก ได้ดำเนินการในด้านต่างๆ ๓ ด้าน คือ ๓. การป้องกันโรคขึ้นป้องกันโรคพิษสุนัขบ้า จัดให้ความรู้ด้านอาหารปลอดภัย ๒. สนับสนุนศูนย์สาธารณสุขมูลฐานชุมชน ๓. สนับสนุนการดำเนินงานของกองทุนหลักประกันสุขภาพในระดับท้องถิ่น มีทุนและศักยภาพที่สำคัญที่สามารถนำมาใช้ในการแก้ไขปัญหาได้ โดยมีโรงพยาบาลส่งเสริมสุขภาพ ๑ แห่ง มีนักวิชาการสาธารณสุข ๑ คน เจ้าหน้าที่งานสาธารณสุข ๑ คน พยาบาลวิชาชีพ ๒ คน เจ้าหน้าที่แพทย์แผนไทย ๒ คน และมีศูนย์สาธารณสุขมูลฐานชุมชน ๙ แห่ง มี อสม. จำนวน ๒๒๐ คน มีอาสาสมัครบริบาล ๒ คน มีเจ้าหน้าที่ทีมกู้ชีพกู้ภัย ๔ คน และมีรถกู้ชีพกู้ภัย ๑ คันที่พร้อมให้บริการตลอด ๒๔ ชั่วโมง

### เป้าหมายร่วมและวิธีดำเนินงาน

ตำบลเจดีย์ชัยมีเป้าหมายในการดูแลสุขภาพของคนในชุมชน ได้มีการดำเนินงานส่งเสริมสุขภาพแบบเชิงรุก เพื่อให้คนในตำบลมีสุขภาพแข็งแรง ลดอัตราการเจ็บป่วยของคนในตำบล โดยได้ใช้หลักคิด “การสร้างการมีส่วนร่วมจากทุกภาคส่วน” ในการขับเคลื่อนและแก้ไขปัญหาที่เกิดขึ้น อาทิเช่น โรงพยาบาลส่งเสริมสุขภาพตำบลเจดีย์ชัย กลุ่มอาสาสมัครสาธารณสุขประจำหมู่บ้าน (อสม.) ตำบลเจดีย์ชัย กลุ่มส่งเสริมสุขภาพ กลุ่มดูแลสุขภาพผู้สูงอายุ กลุ่มมิตรอาหารปลอดภัย เป็นต้น

โดยมีองค์การบริหารส่วนตำบลเจดีย์ชัยเป็นศูนย์กลางในการขับเคลื่อนและจัดให้มีการประชุมภาคีเครือข่ายและกลุ่มเป้าหมายเพื่อกำหนดเป้าหมาย แนวทาง และวิธีการในการแก้ไขปัญหา ภายใต้การจัดกิจกรรมต่างๆ เช่น จัดให้มีกิจกรรมออกกำลังกายเพื่อสร้างสุขภาพที่ดีให้กับคนในตำบลทุกเพศ ทุกวัย จัดกิจกรรมรณรงค์เชิงประยุกต์ ไร่สมุนไพร โดยกลุ่มส่งเสริมสุขภาพ มีการออกพื้นที่เพื่อตรวจคัดกรองโรค และให้บริการเจาะเลือดเพื่อตรวจหาระดับสารพิษในเลือดให้แก่คนในตำบล ของกลุ่มอาสาสมัครสาธารณสุขตำบลเจดีย์ชัย (อสม.) การออกกำลังกายของผู้สูงอายุ (ผู้สูงอายุสังขจร) ของกลุ่มผู้สูงอายุตำบลเจดีย์ชัย การตรวจอาหารในงานเลี้ยงต่างๆ โดยสรวัดรอาหารของกลุ่มมิตรอาหารปลอดภัย และการตรวจคัดกรองเพื่อหาความเสี่ยงโรคเบาหวาน การวัดความดันโลหิต การออกตรวจเยี่ยมบ้านผู้ป่วยติดเตียง โดยเครือข่ายอาสาสมัครดูแลสุขภาพตำบลเจดีย์ชัย เป็นต้น

โดยงบประมาณในการดำเนินงาน มาจาก ทั้งงบประมาณของกลุ่มเอง และได้รับการสนับสนุนจากองค์การบริหารส่วนตำบลเจดีย์ชัย และจากหน่วยงานภาคีเครือข่าย เช่น โรงพยาบาลส่งเสริมสุขภาพตำบลเจดีย์ชัยกลุ่มอาสาสมัครสาธารณสุขประจำหมู่บ้าน (อสม.) ตำบลเจดีย์ชัย เป็นต้น

### ผลที่เกิดขึ้น

จากการแก้ไขปัญหาในเบื้องต้นส่งผลให้คนในชุมชนมีสุขภาพร่างกายที่แข็งแรง ได้รับความรู้ในด้านการบริโภคอาหารรวมถึงการออกกำลังกายที่ถูกวิธี มีการออกกำลังกายที่มาจากกิจกรรมรณรงค์และไร่สมุนไพรพบว่าประชาชนให้ความสนใจเกี่ยวกับการออกกำลังกายมากขึ้น และได้ขยายผลไปยังกลุ่มต่างๆทุกหมู่บ้าน เช่นกลุ่มผู้สูงอายุ กลุ่มเด็กและเยาวชน กลุ่ม อสม.ตำบลเจดีย์ชัย เป็นต้น มีกลุ่มมิตรอาหารปลอดภัยเป็นกลุ่มที่รวมตัวของแม่บ้านที่ร่วมกันแก้ปัญหาคาบริโภคอาหารปรุงสุกๆ ดิบของคนในตำบลและมีการจัดตั้งสารวัตรอาหารขึ้นเพื่อเก็บตัวอย่างอาหารมาตรวจ เพื่อป้องกันการเจ็บป่วยจากการบริโภคอาหารทำให้ปัญหาโรคที่เกิดจากการบริโภคอาหารลดลง นอกจากนี้ยังพบว่าปัญหาโรคต่างๆเช่น เบาหวาน ความดันโลหิต ผู้ป่วยเรื้อรัง ลดลงด้วยจากการเฝ้าระวังและออกตรวจหากกลุ่มเสี่ยงตามหมู่บ้าน และให้คำปรึกษารวมถึงได้รับการรักษาที่ทันที่และ

ถูกต้อง จากโรงพยาบาลส่งเสริมสุขภาพตำบลเจดีย์ชัย กลุ่มอาสาสมัครดูแลสุขภาพตำบลเจดีย์ชัย (อสม.) ส่งผลให้สามารถควบคุมและป้องกันโรคต่างๆได้ทั่วถึงและมีประสิทธิภาพมากขึ้น

### การเชื่อมโยงภาคีเครือข่าย

ด้านสุขภาพ มีกระบวนการดำเนินงานเชื่อมโยงกับหน่วยงานและองค์กรในตำบล คือองค์การบริหารส่วนตำบลเจดีย์ชัย ในด้านงบประมาณในการจัดกิจกรรมต่างๆที่เกี่ยวข้องกับการดูแลสุขภาพของคนในชุมชนโรงพยาบาลส่งเสริมสุขภาพตำบลเจดีย์ชัย ในการให้บริการได้อย่างสะดวกและรวดเร็ว เชื่อมโยงไปถึงกลุ่มอาสาสมัครสาธารณสุข (อสม.) ตำบลเจดีย์ชัย ในการตรวจคัดกรองกลุ่มเสี่ยงของคนในตำบล นอกจากนี้ยังเชื่อมโยงไปถึงกลุ่มส่งเสริมสุขภาพ ในการจัดกิจกรรมในเรื่องของการออกกำลังกาย ลดความเสี่ยงจากโรคแทรกซ้อนเชื่อมโยงไปถึงกลุ่มผู้สูงอายุ ที่ต้องการออกกำลังกายและดูแลสุขภาพ เชื่อมโยงกับกลุ่มมิตรอาหารปลอดภัย ที่ใส่ใจในการปรุงอาหารที่ถูกสุขอนามัย สะอาด อร่อย มีคุณค่าทางอาหาร และปลอดภัย จากนั้นยังเกิดความร่วมมือระหว่างเครือข่ายอาสาสมัคร เกิดกลุ่มองค์กรชุมชนที่เข้มแข็งดูแลช่วยเหลือระหว่างกัน เช่น โครงการเจดีย์ชัยใส่ใจผู้พิการ ที่มีสมาชิก อสม. และจิตอาสาในตำบล จึงส่งผลให้ประชาชนในพื้นที่ได้รับการ บริการสุขภาพได้อย่างทั่วถึงและครอบคลุมมากขึ้น

### หน่วยงานด้านสาธารณสุข

- โรงพยาบาลส่งเสริมสุขภาพตำบลเจดีย์ชัย สังกัดกระทรวงสาธารณสุข จำนวน ๑ แห่ง

### ๔.๓ อาชญากรรม

องค์การบริหารส่วนตำบลเจดีย์ชัยไม่มีเหตุอาชญากรรมเกิดขึ้น เนื่องจากตำบลเจดีย์ชัยเป็นสังคมขนาดเล็ก ทุกคนอยู่ร่วมกันแบบพี่น้อง เคารพสิทธิซึ่งกันและกัน การจัดการตำบลดำเนินไปบนพื้นฐานการมีส่วนร่วมของประชาชน รวมถึงภาคีเครือข่ายต่างๆ ได้ให้ความสำคัญกับปัญหาอาชญากรรมในตำบล จึงได้มีการตั้งกล้องวงจรปิดในจุดที่เป็นที่สาธารณะ ติดตั้งสัญญาณไฟกระพริบทางร่วมทางแยก และได้กำลังพลจากผู้นำ ตำรวจ อปพร. มาตั้งจุดตรวจ จุดสกัด จุดบริการ เพื่อระงับเหตุไม่ให้เกิดความรุนแรงในช่วงเทศกาลที่มีวันหยุดหลายวัน เพื่ออำนวยความสะดวกให้กับประชาชน

### ๔.๔ ยาเสพติด

ปัญหายาเสพติดเป็นปัญหาสำคัญประการหนึ่งของตำบลเจดีย์ชัยซึ่งปัญหานี้เป็นบ่อนทำลายสังคมเป็นอย่างมากโดยทางตำบลได้มีการดำเนินงานในทุกวิถีทางที่จะป้องกันและปราบปรามไม่ให้มี การเสพยาเสพติดในตำบลแต่เนื่องจากปัญหายาเสพติดเป็นปัญหาใหญ่ระดับชาติที่มีความยุ่งยากและสลับซับซ้อน โดยทางตำบลจะป้องกันปราบปรามเองไม่ได้ต้องอาศัยหน่วยภาครัฐที่มีความเกี่ยวข้องเข้ามาช่วยเหลือ นอกจากนี้ยาเสพติดได้เข้ามาแพร่หลายในสังคมเราเป็นอย่างมากโดยเฉพาะยาบ้า ซึ่งนอกจากผู้ใหญ่จะติดยาเสพติดแล้ว ก็ยังมีเยาวชนในตำบลที่ติดยาเสพติดเหล่านี้อีกด้วย และยังส่งผลกระทบต่อสังคมและประชาชนผู้ไม่ได้เสพยาเสพติดอีกด้วย นอกจากนี้ยังพบว่าเยาวชนในตำบลเจดีย์ชัยที่ติดยานั้นสาเหตุมาจาก ปัญหาทางครอบครัว เช่น พ่อแม่ออกไปทำงานนอกรบ้านไม่มีเวลาให้กับลูกเมื่อเด็กมีปัญหาไม่รู้จักปรึกษาใครขาดที่พึ่งจึงหาทางออกในทางที่ผิดๆ ปัญหาพ่อ

แม่หย่าร้างกัน ครอบครัวขาดความอบอุ่น เป็นต้น จึงส่งผลให้เด็กแว้งคว้างหาทางออกในทางที่ผิดโดยการหันมาพึ่งยาเสพติดมั่วสุมดื่มสุรา และส่งผลกระทบต่อสังคมในหลายๆด้าน

### เป้าหมายและวิธีดำเนินการ

ตำบลเจดีย์ชัยมุ่งแก้ปัญหาดังกล่าว โดยมีเป้าหมายเพื่อลดปัญหา ยาเสพติดในพื้นที่ตำบลเจดีย์ชัย โดยได้ใช้หลักคิด “การสร้างการมีส่วนร่วมจากทุกภาคส่วน” ในการขับเคลื่อนและแก้ไขปัญหาดังกล่าวที่เกิดขึ้น อาทิเช่น ชุด รปภ. โดย ผรส. คณะกรรมการหมู่บ้าน และคณะกรรมการตาสะปประรด โรงพยาบาลส่งเสริมสุขภาพตำบลเจดีย์ชัย กลุ่มอปพร.ตำบลเจดีย์ชัย กลุ่มสภาเด็กและเยาวชน กลุ่มอนุรักษ์วัฒนธรรม กลุ่มดนตรีพื้นบ้าน สะล้อ ซอ ปิน กลุ่มเรือแข่งเจ้าขุนปัว เป็นต้น

ทั้งนี้ องค์การบริหารส่วนตำบลเจดีย์ชัยเป็นศูนย์กลางในการขับเคลื่อนและจัดให้มีการประชุมภาคีเครือข่าย เพื่อกำหนดเป้าหมาย แนวทาง และวิธีการในการแก้ไขปัญหา โดยได้ดำเนินการและออกตรวจทุกวันศุกร์ หรือเมื่อมีผู้มาแจ้งว่ามีวัยรุ่นมั่วสุมเสพยากันอยู่ในพื้นที่ตามศาลาโรงเรียน หรือรอยต่อระหว่างอำเภอท่าวังผา-อำเภอปัว ก็จะจัดกำลังการออกตรวจ โดยมีชุด รปภ. ผรส. คณะกรรมการหมู่บ้าน และคณะกรรมการตาสะปประรด ร่วมกับกำนัน ผู้ใหญ่บ้านตำบลเจดีย์ชัย และผู้ใหญ่บ้านในตำบลข้างเคียง

นอกจากนี้ยังได้ใช้หลักคิด “ทุนและศักยภาพของตำบลเพื่อแก้ปัญหา และตอบสนองความต้องการของคนในชุมชน” โดยมีกลุ่มสภาเด็กและเยาวชนเป็นตัวเชื่อมระหว่างเด็กกลุ่มเสี่ยงเพื่อชักชวนให้ออกห่างยาเสพติดโดยใช้ทุนทางสังคมที่มีอยู่ในชุมชน ไม่ว่าจะเป็น กลุ่มอนุรักษ์วัฒนธรรม กลุ่มดนตรีพื้นบ้าน สะล้อ ซอ ปิน กลุ่มเรือแข่งเจ้าขุนปัว การละเล่นดนตรีพื้นบ้าน การจัดกิจกรรมอนุรักษ์วัฒนธรรม ศิลปะพื้นบ้าน ตีกลองปูจา เป็นต้น เป็นการช่วยป้องกันให้เด็กและเยาวชนอยู่ห่างไกลจากยาเสพติด อีกทางหนึ่งด้วย

### ผลที่เกิดขึ้น

ผลจากการดำเนินงานส่งผลให้ปัญหา ยาเสพติดในตำบลอยู่สถานะที่สามารถควบคุมได้ มีกลุ่มอปพร.ตำบลเจดีย์ชัย ร่วมกับกำนันผู้ใหญ่บ้าน รวมถึงหน่วยงานของรัฐที่เกี่ยวข้อง เข้ามาจัดการปัญหา ยาเสพติดในตำบล นอกจากนี้ยังมีการรณรงค์ของกลุ่มเด็กและเยาวชนในเรื่องของสารเสพติดให้โทษทุกชนิด มีการจัดกิจกรรมเพื่อให้เด็กและเยาวชนสร้างความสัมพันธ์สนิทสนมกันในตำบล นอกจากนี้กลุ่มเด็กและเยาวชนยังมีบทบาทในช่วยชักชวนเยาวชนที่เป็นกลุ่มเสี่ยงให้ออกห่างจากยาเสพติด จึงทำให้สามารถควบคุมการแพร่ระบาดของยาเสพติดในชุมชนได้

นอกจากนี้ยังได้รับการสนับสนุนจากภาคีเครือข่ายต่างๆในตำบล เช่น กลุ่มอนุรักษ์วัฒนธรรม กลุ่มดนตรีพื้นบ้าน สะล้อ ซอ ปิน กลุ่มเรือแข่งเจ้าขุนปัว ที่ให้เด็กและเยาวชนได้ทำกิจกรรม รวมถึงได้สืบสานวัฒนธรรมประเพณีพื้นบ้านจึงทำให้เด็กและเยาวชนห่างไกลยาเสพติดและหันมาทำกิจกรรมที่เป็นประโยชน์ต่อสังคมและชุมชน

### การเชื่อมโยงภาคีเครือข่าย

ด้านสังคม (การป้องกันและปราบปรามยาเสพติด) มีกระบวนการดำเนินงานเชื่อมโยงระหว่างหน่วยงานและองค์กรภายในตำบล คือ องค์การบริหารส่วนตำบลเจดีย์ชัยในด้านงบประมาณโครงการ , กำนัน ผู้ใหญ่บ้าน และกลุ่ม อปพร. ในด้านการสอดส่อง ดูแลความปลอดภัย ตรวจสอบสิ่งผิดกฎหมาย ในหมู่บ้านและมีการอบรมอาสาสมัครรักษาความปลอดภัยในชุมชนตำบลเจดีย์ชัย เชื่อมโยงกับ กลุ่มสภาเด็กและเยาวชน ที่ทำหน้าที่ช่วยจัดกิจกรรมและคอยเตือน เชิญชวนให้เยาวชนไม่หลงผิดทำในสิ่งที่ผิดกฎหมาย เชื่อมโยงกับ กลุ่มอนุรักษ์วัฒนธรรมการตีกลองปูจา กลุ่มอนุรักษ์พระธาตุดินไหว กลุ่มดนตรีพื้นบ้าน สะล้อ ซอ ปิน กลุ่มเรือแข่งเจ้าขุนปัว



การขยายเขตไฟฟ้า ปัจจุบันมีไฟฟ้าใช้ทุกครัวเรือน คิดเป็น ๑๐๐ เปอร์เซ็นต์ ปัญหาคือไฟฟ้าส่องสว่างทางหรือที่สาธารณะยังไม่สามารถดำเนินการครอบคลุมพื้นที่ได้ทั้งหมด เนื่องจากพื้นที่ที่มีความต้องการให้ติดตั้งไฟฟ้าส่องสว่างนั้นยังไม่เป็นที่สาธารณะ องค์การบริหารส่วนตำบลจึงไม่สามารถดำเนินการได้เช่นเดียวกับถนน การแก้ปัญหาคือ ประสานความร่วมมือกันในหลายๆ ฝ่าย เพื่อที่จะทำความเข้าใจกับประชาชนในพื้นที่ และวิธีการที่จะดำเนินการแก้ไขอย่างไร ทั้งนี้ องค์การบริหารส่วนตำบลก็ได้ตั้งงบประมาณในส่วนนี้ไว้แล้วบางส่วน และได้แจ้งประชาสัมพันธ์ให้ประชาชนได้รับทราบถึงเหตุผลเพื่อที่จะได้ช่วยกันแก้ไขปัญหาให้กับชุมชน ปัจจุบันในเขตองค์การบริหารส่วนตำบลมีไฟฟ้าใช้ ดังนี้

- (๑) จำนวนครัวเรือนที่ใช้ไฟฟ้า ๒,๐๗๑ หลังคาเรือน
- (๒) ไฟฟ้าสาธารณะ จำนวน ๖๕๐ จุด ครอบคลุมถนนทุกสายในเขตตำบล

### ๕.๓ การประปา

การประปา ในตำบลเจดีย์ชัย มีกิจการประปา อยู่ ๕ แห่ง ได้แก่

- (๑) กิจการประปาบ้านนาแก้ว หมู่ ๑ ผู้ใช้น้ำจะเป็นครัวเรือนของประชากรบ้านนาแก้ว
- (๒) กิจการประปาบ้านปาง หมู่ ๒ ผู้ใช้น้ำจะเป็นครัวเรือนของประชากรบ้านปาง
- (๓) กิจการประปาบ้านวังม่วง หมู่ ๗ ผู้ใช้น้ำจะเป็นครัวเรือนของประชากรบ้านวังม่วงและบ้านนาวงศ์ หมู่ ๘
- (๔) กิจการประปาบ้านปางหนึ่ง หมู่ ๙ ผู้ใช้น้ำจะเป็นครัวเรือนของประชากรบ้านปางหนึ่ง
- (๕) กิจการประปาขององค์การบริหารส่วนตำบลเจดีย์ชัย ตั้งอยู่ ณ บ้านศาลา หมู่ ๔ จำนวนครัวเรือนที่ใช้น้ำประปา ๑,๐๐๑ หลังคาเรือน ซึ่งประกอบด้วยบ้านทุ่งชัย บ้านศาลา บ้านสบบัว บ้านดอนแก้ว ปริมาณการใช้น้ำประปาเฉลี่ย ๑๕๐ - ๒๐๐ ลบ.ม. ต่อวัน แหล่งน้ำดิบที่ใช้ผลิตน้ำประปาได้จาก แม่น้ำน่าน

### ๕.๔ โทรศัพท์

- (๑) จำนวนโทรศัพท์สาธารณะในเขตพื้นที่ จำนวน ๙ หมายเลข
- (๒) จำนวนโทรศัพท์ส่วนบุคคล จำนวน ๓๕ หมายเลข
- (๓) หอกระจายข่าวในพื้นที่ให้บริการได้ครอบคลุมร้อยละ ๑๐๐ ของพื้นที่องค์การบริหารส่วนตำบล

### ๕.๕ ไปรษณีย์หรือการสื่อสารหรือการขนส่ง และวัสดุ ครุภัณฑ์

(ในเขตองค์การบริหารส่วนตำบลไม่มีไปรษณีย์หรือการสื่อสารหรือการขนส่ง และวัสดุ ครุภัณฑ์)

## ๖. ระบบเศรษฐกิจ

### ๖.๑ การเกษตร

ประชากรในเขตองค์การบริหารส่วนตำบล ส่วนใหญ่ประกอบอาชีพเกษตรกรรม ผลผลิตทางการเกษตรที่สำคัญ ได้แก่ ข้าว ข้าวโพด ยาสูบ ถั่ว

การประกอบอาชีพของประชากรในตำบลเจดีย์ชัย แบ่งได้ดังนี้

|                                      |              |
|--------------------------------------|--------------|
| ๑. เกษตรกรรม – ทำนา                  | ร้อยละ ๓๔.๓๖ |
| ๒. เกษตรกรรม – ทำไร่                 | ร้อยละ ๒.๑๗  |
| ๓. เกษตรกรรม – ทำสวน                 | ร้อยละ ๓.๙๔  |
| ๔. เกษตรกรรม – ประมง                 | ร้อยละ ๐.๐๒  |
| ๕. เกษตรกรรม – ปศุสัตว์              | ร้อยละ ๐.๐๕  |
| ๖. รับราชการ เจ้าหน้าที่ของรัฐ       | ร้อยละ ๒.๘๓  |
| ๗. พนักงานรัฐวิสาหกิจ                | ร้อยละ ๐.๓๗  |
| ๘. พนักงานบริษัท                     | ร้อยละ ๑.๒๘  |
| ๙. รับจ้างทั่วไป                     | ร้อยละ ๒๐.๘๐ |
| ๑๐. ค้าขาย                           | ร้อยละ ๓.๘๒  |
| ๑๑. ธุรกิจส่วนตัว                    | ร้อยละ ๑.๕๓  |
| ๑๒. อาชีพอื่น (นอกเหนือที่กล่าวแล้ว) | ร้อยละ ๒.๕๒  |
| ๑๓. กำลังศึกษา                       | ร้อยละ ๒๐.๙๔ |
| ๑๔. ไม่มีอาชีพ                       | ร้อยละ ๕.๓๗  |

### ๖.๒ การประมง

การประมงในพื้นที่ตำบลเจดีย์ชัย มีอยู่ ๒ ลักษณะ คือ

(๑) เป็นการเลี้ยงในลักษณะของครัวเรือนคือเป็นอาชีพเสริม เช่น การเลี้ยงปลาในกระชัง การเลี้ยงปลาในสระดิน

(๒) เป็นการเลี้ยงในลักษณะของส่วนรวมหรือหมู่บ้าน คือ การเลี้ยงปลาในสระสาธารณะของหมู่บ้าน

### ๖.๓ การปศุสัตว์

- เป็นการประกอบการในลักษณะเลี้ยงในครัวเรือนเป็นอาชีพหลักและอาชีพเสริม เช่น การเลี้ยงไก่ เป็ด โค สุกร กระบือ

### ๖.๔ การบริการ

ร้านอาหาร ๑๙ แห่ง

ร้านเกมส์ ๒ แห่ง

### ๖.๕ การท่องเที่ยว

ในเขตองค์การบริหารส่วนตำบลไม่มีแหล่งท่องเที่ยว แต่ได้ส่งเสริมการท่องเที่ยวให้เกิดขึ้นในชุมชน เช่น การจัดงานประเพณีสงกรานต์ชาตุนินไหว การจัดงานประเพณีต่างๆของท้องถิ่น และการปรับภูมิทัศน์ในพื้นที่สาธารณะของหมู่บ้านต่างๆ สำหรับใช้พักผ่อนหย่อนใจ



## ๖.๖ อุตสาหกรรม

จำนวนกิจการอุตสาหกรรมขนาดเล็ก

- โรงสีข้าว จำนวน ๑๓ แห่ง
- โรงปั่นอิฐบล็อก จำนวน ๕ แห่ง
- โรงปั่นอิฐมอญ จำนวน ๑๒ แห่ง
- โรงผลิตคอนกรีต จำนวน ๑ แห่ง

## ๖.๗ การพาณิชย์และกลุ่มอาชีพ

### การพาณิชย์

|                   |     |      |
|-------------------|-----|------|
| สถานีบริการน้ำมัน | ๔   | แห่ง |
| ตลาดสด            | ๑   | แห่ง |
| ร้านค้าต่างๆ      | ๑๒๐ | แห่ง |
| โรงฆ่าสัตว์       | ๑   | แห่ง |

### กลุ่มอาชีพ

มีกลุ่มอาชีพ จำนวน ๒๐ กลุ่ม

๑. กลุ่มทำไม้กวาด บ้านนาแก้ว หมู่ ๑
๒. กลุ่มเลี้ยงจิ้งหรีด บ้านทุ่งชัย หมู่ ๓
๓. กลุ่มเพาะเห็ด บ้านทุ่งชัย หมู่ ๓
๔. กลุ่มทำแหนมท่อใบตอง บ้านศาลา หมู่ ๔
๕. กลุ่มทำไม้กวาด บ้านศาลา หมู่ ๔
๖. กลุ่มจักสานไม้ไผ่ บ้านศาลา หมู่ ๔
๗. กลุ่มเพาะเห็ด บ้านศาลา หมู่ ๔
๘. กลุ่มปุ๋ยหมัก บ้านศาลา หมู่ ๔
๙. กลุ่มเลี้ยงกบเลี้ยงปลา บ้านสบปั่ว หมู่ ๕
๑๐. กลุ่มปุ๋ยหมัก บ้านสบปั่ว หมู่ ๕
๑๑. กลุ่มอิฐมอญ บ้านดอนแก้ว หมู่ ๖
๑๒. กลุ่มจักสานผู้สูงอายุ บ้านวังม่วง หมู่ ๗
๑๓. กลุ่มเศรษฐกิจพอเพียง บ้านวังม่วง หมู่ ๗
๑๔. กลุ่มเกษตรทำสวน บ้านวังม่วง หมู่ ๗
๑๕. กลุ่มทำอิฐมอญ บ้านนางค์ หมู่ ๘
๑๖. กลุ่มทำแหนม บ้านนางค์ หมู่ ๘
๑๗. กลุ่มจักสาน บ้านนางค์ หมู่ ๘
๑๘. กลุ่มทอผ้า บ้านนางค์ หมู่ ๘
๑๙. กลุ่มเกษตรพอเพียง บ้านปงหนึ่ง หมู่ ๙
๒๐. กลุ่มเกษตรอินทรีย์ บ้านปงหนึ่ง หมู่ ๙

## ๖.๘ แรงงาน

จากการสำรวจข้อมูลพื้นฐานพบว่า ประชากรที่มีอายุ ๑๕ - ๖๐ ปี อยู่ในกำลังแรงงาน ประชากรอายุระหว่าง ๒๕ - ๕๐ ปี บางส่วน ไปรับจ้างทำงานนอกพื้นที่ ปัญหาที่พบคือ ประชากรต้องไปทำงานนอกพื้นที่ ที่มีโรงงานอุตสาหกรรม บริษัท ห้างร้านใหญ่ๆ เพราะในพื้นที่ส่วนมากเป็นที่อยู่อาศัย ไม่มีโรงงานอุตสาหกรรมที่มีการจ้างแรงงานเยอะ

## ๗.ศาสนา ประเพณี วัฒนธรรม

### ๗.๑ การนับถือศาสนา

- ผู้ที่นับถือศาสนาพุทธ ร้อยละ ๙๙.๕๔  
วัด ๙ แห่ง
- ผู้ที่นับถือศาสนาคริสต์ ร้อยละ ๐.๔๖

### ๗.๒ ประเพณีและงานประจำปี

- ประเพณีตานธรรมหลวง ประมาณเดือน มกราคม - กุมภาพันธ์
- ประเพณีรดน้ำดำหัวผู้สูงอายุ ประมาณเดือน เมษายน
- ประเพณีสงกรานต์พระธาตุหินไหว ประมาณเดือน พฤษภาคม
- ถวายเทียนพรรษา ประมาณเดือน กรกฎาคม
- งานสลากภัต ประมาณเดือน ตุลาคม - พฤศจิกายน

### ๗.๓ ภูมิปัญญาท้องถิ่น ภาษาถิ่น

ภูมิปัญญาท้องถิ่น ประชาชนในเขตตำบลได้อนุรักษ์ภูมิปัญญาท้องถิ่น ได้แก่ วิธีการทำเครื่องจักสานใช้สำหรับในครัวเรือน การทอผ้า การย้อมผ้าจากสีธรรมชาติ การตีเหล็ก และวิธีการจับปลาธรรมชาติ ภาษาถิ่น ส่วนมากร้อยละ ๙๐ % พูดภาษาพื้นเมือง (ล้านนา)

### ๗.๔ สินค้าพื้นเมืองและของที่ระลึก

ประชาชนในเขตองค์การบริหารส่วนตำบลเจดีย์ชัยได้ผลิตของกิน ของใช้พื้นเมืองขึ้นใช้ในครัวเรือนและเหลือเอาไว้จำหน่ายบ้าง ได้แก่ แหนมหม้อใบตอง เห็ดนางฟ้า จิ้งหรีด เครื่องจักสานที่ทำจากไม้ไผ่ และผ้าลายน้ำไหลไหล

## ๘.ทรัพยากรธรรมชาติ

๘.๑ น้ำ ที่ใช้ในการอุปโภค-บริโภค เป็นน้ำที่ได้จากน้ำฝน และน้ำดิบจากแม่น้ำน่าน แม่น้ำปัว ซึ่งจะต้องนำมาผ่านกระบวนการของระบบประปา สำหรับน้ำใต้ดินมีปริมาณน้อย ไม่สามารถนำขึ้นมาใช้ให้พอเพียงได้

ตำบลเจดีย์ชัยมีแหล่งน้ำธรรมชาติที่สำคัญคือ

(1) แม่น้ำมี ๒ สาย คือ แม่น้ำปัว และ แม่น้ำน่าน

(2) ห้วย จำนวน ๑๘ แห่ง คือ

- |                 |                     |                 |                     |
|-----------------|---------------------|-----------------|---------------------|
| ๑. ห้วยโฮ       | อยู่ในเขต หมู่ที่ ๑ | ๑๐. ห้วยข่อย    | อยู่ในเขต หมู่ที่ ๖ |
| ๒. ห้วยตองเตย   | อยู่ในเขต หมู่ที่ ๑ | ๑๑. ห้วยดินด่าน | อยู่ในเขต หมู่ที่ ๗ |
| ๓. ห้วยเดือน    | อยู่ในเขต หมู่ที่ ๑ | ๑๒. ห้วยเคียน   | อยู่ในเขต หมู่ที่ ๘ |
| ๔. ห้วยหิน      | อยู่ในเขต หมู่ที่ ๑ | ๑๓. ห้วยกำแกลบ  | อยู่ในเขต หมู่ที่ ๙ |
| ๕. ห้วยเฮือ     | อยู่ในเขต หมู่ที่ ๑ | ๑๔. ห้วยสอย     | อยู่ในเขต หมู่ที่ ๙ |
| ๖. ห้วยโป่ง     | อยู่ในเขต หมู่ที่ ๔ | ๑๕. ห้วยนา      | อยู่ในเขต หมู่ที่ ๙ |
| ๗. ห้วยฮ้อม     | อยู่ในเขต หมู่ที่ ๔ | ๑๖. ห้วยปลู     | อยู่ในเขต หมู่ที่ ๙ |
| ๘. ห้วยน้ำเหม็น | อยู่ในเขต หมู่ที่ ๔ | ๑๗. ห้วยก่อน    | อยู่ในเขต หมู่ที่ ๙ |
| ๙. ห้วยคาง      | อยู่ในเขต หมู่ที่ ๔ | ๑๘. ห้วยป่าไร่  | อยู่ในเขต หมู่ที่ ๙ |

(๓) มีหนองบึง จำนวน ๘ แห่ง คือ

- |                 |                         |
|-----------------|-------------------------|
| ๑. หนองสองห้อง  | อยู่ในเขต หมู่ที่ ๑     |
| ๒. หนองเหิน     | อยู่ในเขต หมู่ที่ ๒     |
| ๓. หนองนาง      | อยู่ในเขต หมู่ที่ ๔     |
| ๔. หนองนาฟ้า    | อยู่ในเขต หมู่ที่ ๖ , ๗ |
| ๕. หนองหลวง     | อยู่ในเขต หมู่ที่ ๗     |
| ๖. หนองน้ำ กนช. | อยู่ในเขต หมู่ที่ ๗     |
| ๗. หนองนาตัด    | อยู่ในเขต หมู่ที่ ๗     |
| ๘. หนองป่าแพะ   | อยู่ในเขต หมู่ที่ ๘     |

(๔) แหล่งน้ำการเกษตรที่สร้างขึ้น คือ

- |                                   |                                |
|-----------------------------------|--------------------------------|
| ๑. อ่างห้วยหินบ้านนาแก้ว          | ๑๒. สระกลางหมู่บ้านวังม่วง     |
| ๒. สระเก็บน้ำห้วยโฮบ้านนาแก้ว     | ๑๓. อ่างห้วยดินด่านบ้านวังม่วง |
| ๓. สระเก็บน้ำห้วยตองเตยบ้านนาแก้ว | ๑๔. อ่างห้วยเคียนบ้านนาวงศ์    |
| ๔. สระหนองเหินบ้านปง              | ๑๕. อ่างห้วยปลาเต้าบ้านนาวงศ์  |
| ๕. สระน้ำหลงบ้านทุ่งชัย           | ๑๖. สระ SML บ้านนาวงศ์         |
| ๖. สระผนังทุ่งปัวบ้านศาลา         | ๑๗. สระห้วยป่าไร่บ้านปงหนึ่ง   |
| ๗. สระน้ำบ้านสบปัว                | ๑๘. อ่างห้วยก่อนบ้านปงหนึ่ง    |
| ๘. ฝายห้วยข่อยบ้านดอนแก้ว         | ๑๙. อ่างห้วยนาบ้านปงหนึ่ง      |
| ๙. อ่างเก็บน้ำทุ่งฟ้าบ้านวังม่วง  | ๒๐. สระปกกะโหล่งบ้านปงหนึ่ง    |
| ๑๐. อ่างหนองนาฟ้าบ้านวังม่วง      | ๒๑. อ่างหนองป่าแพะบ้านปงหนึ่ง  |
| ๑๑. อ่าง รพช.วังม่วง              | ๒๒. อ่างห้วยสอยบ้านปงหนึ่ง     |

- บ่อน้ำตื้น ๖๓๖ แห่ง
- บ่อบาดาล ๒๖ แห่ง

๘.๒ ป่าไม้ ในเขตตำบลเจดีย์ชัย มีป่าไม้เป็นป่าชุมชน และมีต้นไม้ที่ชาวบ้านปลูกลักษณะของไม้เป็นไม้ยืนต้น ไม้ผลัดใบ

๘.๓ ภูเขา ในเขตองค์การบริหารส่วนตำบลเจดีย์ชัย มีภูเขาโดยรอบระหว่างแนวเขตเชื่อมต่อกับตำบลอื่น ทิศตะวันตกเป็นภูเขาสูง มีความลาดชันเกินกว่า ๓๕ องศา ทิศตะวันออกและทิศใต้เป็นเนินเขาเตี้ย

#### ๘.๔ คุณภาพของทรัพยากรธรรมชาติ

ในพื้นที่ขององค์การบริหารส่วนตำบลส่วนมากเป็นพื้นที่สำหรับเพาะปลูก ที่อยู่อาศัย ร้านค้า สถานประกอบการ ตามลำดับ และมีพื้นที่เพียงเล็กน้อยที่เป็นพื้นที่สาธารณะ ทรัพยากรธรรมชาติในพื้นที่ ก็ได้แก่ ดิน ต้นไม้ อากาศที่ไม่มีมลพิษ และน้ำ สำหรับแหล่งน้ำที่ใช้ในการเกษตรได้มาจากน้ำฝน แม่น้ำน่าน และแม่น้ำป่า

## ส่วนที่ ๒ ยุทธศาสตร์องค์กรปกครองส่วนท้องถิ่น

### ๑. ความสัมพันธ์ระหว่างแผนพัฒนาระดับมหภาค

#### ๑.๑ แผนยุทธศาสตร์ชาติ ๒๐ ปี

ยุทธศาสตร์ชาติ ๒๐ ปี (พ.ศ. ๒๕๖๑ – ๒๕๘๐) เป็นแผนแม่บทหลักของการพัฒนาประเทศและเป้าหมายการพัฒนาที่ยั่งยืน (Sustainable Development Goals: SDGs) รวมทั้งการปรับโครงสร้างประเทศไทยไปสู่ประเทศไทย ๔.๐ ตลอดจนประเด็นการปฏิรูปประเทศ นอกจากนี้ได้ให้ความสำคัญกับการมีส่วนร่วมของภาคีการพัฒนาทุกภาคส่วน ทั้งในระดับกลุ่มอาชีพ ระดับภาค และระดับประเทศในทุกขั้นตอนของแผนฯ อย่างกว้างขวางและต่อเนื่องเพื่อร่วมกันกำหนดวิสัยทัศน์และ ทิศทางการพัฒนาประเทศ รวมทั้งร่วมจัดทำรายละเอียดยุทธศาสตร์ของแผนฯ เพื่อมุ่งสู่ “ความมั่นคง มั่งคั่ง และยั่งยืน ” การพัฒนาประเทศให้คนในสังคมอยู่ร่วมกันอย่างสงบสุขเศรษฐกิจเจริญเติบโตอย่างมีคุณภาพและยั่งยืน ภายใต้กระแสการเปลี่ยนแปลงทั้งภายในและภายนอกประเทศที่ปรับเปลี่ยนเร็ว คาดการณ์ได้ยากและซับซ้อนมากยิ่งขึ้น โดยเร่งสร้างภูมิคุ้มกันเพื่อป้องกันปัจจัยเสี่ยง และเสริมรากฐานประเทศด้านต่าง ๆ ให้เข้มแข็งควบคู่ไปกับการพัฒนาคนและสังคมไทยให้มีคุณภาพ มีโอกาสเข้าถึงทรัพยากรและได้รับประโยชน์จากการพัฒนาเศรษฐกิจและสังคมอย่างเป็นธรรม รวมทั้งสร้างโอกาสทางเศรษฐกิจด้วยฐานความรู้ และความคิดสร้างสรรค์บนพื้นฐานการผลิตและการบริโภคที่เป็นมิตรต่อสิ่งแวดล้อม โดยมีการกำหนดวิสัยทัศน์ประเทศ ดังนี้

วิสัยทัศน์ : “ประเทศมีความมั่นคง มั่งคั่ง ยั่งยืน เป็นประเทศพัฒนาแล้ว

ด้วยการพัฒนาตามปรัชญาของเศรษฐกิจพอเพียง”

**ความมั่นคง** หมายถึง การมีความมั่นคงปลอดภัยในทุกมิติ ประเทศมีความมั่นคงในเอกราชและอธิปไตยมีสถาบันชาติ ศาสนา พระมหากษัตริย์ที่เข้มแข็งเป็นศูนย์ที่ยึดเหนี่ยวจิตใจของประชาชน มีระบบการเมืองที่มั่นคงเป็นกลไกที่นำไปสู่การบริหารประเทศที่ต่อเนื่องและโปร่งใสตามหลักธรรมาภิบาล สังคมมีความปรองดองและสามัคคี สามารถผนึกกำลังเพื่อพัฒนาประเทศ ชุมชนมีความเข้มแข็ง ครอบครัวมีความอบอุ่น ประชาชนมีความมั่นคงในชีวิตและความปลอดภัยในทรัพย์สิน และฐานทรัพยากรและสิ่งแวดล้อมมีความมั่นคงของอาหาร พลังงาน และน้ำ

**ความมั่งคั่ง** คือ ประเทศไทยมีการขยายตัวของเศรษฐกิจอย่างต่อเนื่อง เศรษฐกิจมีความสามารถในการแข่งขันสูง ความสมบูรณ์ในทุนที่สามารถสร้างการพัฒนาอย่างต่อเนื่อง ความยั่งยืน หมายถึง การพัฒนาที่สามารถสร้างความเจริญ การผลิตและการบริโภคเป็นมิตรกับสิ่งแวดล้อม มุ่งประโยชน์ส่วนรวมอย่างยั่งยืนและประชาชนทุกภาคส่วนในสังคมยึดถือและปฏิบัติตามหลักเศรษฐกิจพอเพียง

อนาคตประเทศไทย ปี พ.ศ. ๒๕๘๐ ทุกภาคส่วนต้องร่วมมือกันขับเคลื่อนให้ก้าวไปสู่ เศรษฐกิจและสังคมไทยที่มีการพัฒนาอย่างมั่นคงและยั่งยืน เศรษฐกิจและสังคมพัฒนาอย่างเป็นมิตรกับสิ่งแวดล้อม สังคมไทยที่เป็นธรรม มีความเหลื่อมล้ำน้อย ระบบการบริหารภาครัฐมีขนาดเล็ก มีประสิทธิภาพ ทันสมัย รับผิดชอบ โปร่งใส ตรวจสอบได้และประชาชนมีส่วนร่วม ประเทศไทยมีบทบาทในเวทีระดับภูมิภาคและระดับโลก ระบบเศรษฐกิจมีความเป็นชาติการค้า บนฐานการขยายตัวของอุตสาหกรรมแห่งอนาคต การท่องเที่ยวตลาดคุณภาพ การบริหารคุณภาพ การค้าปลีก และเศรษฐกิจดิจิทัลที่เข้มข้น และคนไทยในอนาคตเป็นมนุษย์ที่สมบูรณ์ เป็นพลเมืองที่สามารถเรียนรู้ด้วยตัวเอง เป็นพลเมืองที่ตื่นรู้ มีจิตสาธารณะและทำประโยชน์ต่อส่วนรวม เป็นพลเมืองไทย พลเมืองอาเซียน และพลเมืองโลก และเพื่อให้บรรลุวิสัยทัศน์ นำไปสู่การพัฒนาให้คนไทยมีความสุขและตอบสนองต่อการบรรลุซึ่งผลประโยชน์แห่งชาติในการที่จะพัฒนาคุณภาพชีวิต สร้างรายได้ระดับสูง เป็นประเทศพัฒนาแล้ว และสร้างความสุขของคนไทย สังคมมีความมั่นคง เสมอภาคและเป็นธรรม ประเทศสามารถแข่งขันได้ในระบบเศรษฐกิจ จึงได้กำหนดยุทธศาสตร์ไว้ ๖ ด้าน ดังนี้

## ๑. ยุทธศาสตร์ด้านความมั่นคง

- (๑) เสริมสร้างความมั่นคงของสถาบันหลักและการปกครองระบอบประชาธิปไตยอันมีพระมหากษัตริย์ทรงเป็นประมุข
- (๒) ปฏิรูปกลไกการบริหารประเทศและพัฒนาความมั่นคงทางการเมือง ขจัดคอร์รัปชัน สร้างความเชื่อมั่นในกระบวนการยุติธรรม
- (๓) การรักษาความมั่นคงภายในและความสงบเรียบร้อยภายในตลอดจนการบริหารจัดการความมั่นคงชายแดนและชายฝั่งทะเล
- (๔) การพัฒนาระบบ กลไก มาตรการและความร่วมมือระหว่างประเทศทุกระดับและรักษาดุลยภาพความสัมพันธ์กับประเทศมหาอำนาจ เพื่อป้องกันและแก้ไขปัญหาความมั่นคงรูปแบบใหม่
- (๕) การพัฒนาเสริมสร้างศักยภาพการฉกักกำลังป้องกันประเทศ
- (๖) การพัฒนาระบบการเตรียมพร้อมแห่งชาติและระบบบริหารจัดการภัยพิบัติ รักษาความมั่นคงของฐานทรัพยากรธรรมชาติและสิ่งแวดล้อม
- (๗) การปรับกระบวนการทำงานของกลไกที่เกี่ยวข้องจากแนวตั้งสู่แนวระนาบมากขึ้น

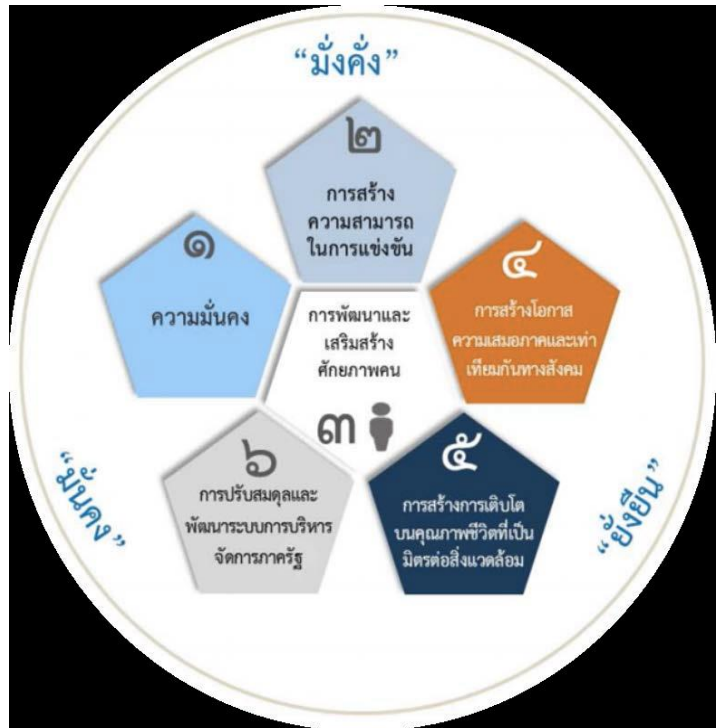

## ๒. ยุทธศาสตร์ด้านการสร้างความสามารถในการแข่งขัน

- (๑) การพัฒนาสมรรถนะทางเศรษฐกิจ ส่งเสริมการค้าการลงทุน พัฒนาสู่ชาติการค้า
- (๒) การพัฒนาภาคการผลิตและบริการ เสริมสร้างฐานการผลิตเข้มแข็งยั่งยืน และส่งเสริมเกษตรกรรายย่อยสู่เกษตรยั่งยืนเป็นมิตรกับสิ่งแวดล้อม
- (๓) การพัฒนาผู้ประกอบการและเศรษฐกิจชุมชน พัฒนาทักษะผู้ประกอบการยกระดับผลิตภาพแรงงานและพัฒนา SMEs สู่สากล
- (๔) การพัฒนาพื้นที่เศรษฐกิจพิเศษและเมือง พัฒนาเขตเศรษฐกิจพิเศษชายแดน และพัฒนาระบบเมืองศูนย์กลางความเจริญ
- (๕) การลงทุนพัฒนาโครงสร้างพื้นฐาน ด้านการขนส่ง ความมั่นคงและพลังงาน ระบบเทคโนโลยีสารสนเทศ และการวิจัย และพัฒนา
- (๖) การเชื่อมโยงกับภูมิภาคและเศรษฐกิจโลก สร้างความเป็นหุ้นส่วน

## ๓. ยุทธศาสตร์ด้านการเสริมสร้างศักยภาพคน

- (๑) พัฒนาศักยภาพคนตลอดช่วงชีวิต
- (๒) การยกระดับการศึกษาและการเรียนรู้ให้มีคุณภาพเท่าเทียมและทั่วถึง
- (๓) ปลูกฝังระเบียบวินัย คุณธรรม จริยธรรม ค่านิยมที่พึงประสงค์
- (๔) การสร้างเสริมให้คนมีสุขภาพที่ดี
- (๕) การสร้างความอยู่ดีมีสุขของครอบครัวไทย

#### ๔. ยุทธศาสตร์ด้านการสร้างโอกาส ความเสมอภาค และเท่าเทียมกันทางสังคม

- (๑) สร้างความมั่นคงและการลดความเหลื่อมล้ำทางเศรษฐกิจและสังคม
- (๒) พัฒนาระบบบริการและระบบบริหารจัดการสุขภาพ
- (๓) มีสภาพแวดล้อมและนวัตกรรมที่เอื้อต่อการดำรงชีวิตในสังคมสูงวัย
- (๔) สร้างความเข้มแข็งของสถาบันทางสังคม ทุนทางวัฒนธรรมและความเข้มแข็งของชุมชน
- (๕) พัฒนาการสื่อสารมวลชนให้เป็นกลไกในการสนับสนุนการพัฒนา

#### ๕. ยุทธศาสตร์การสร้างการเติบโตบนคุณภาพชีวิตที่เป็นมิตรกับสิ่งแวดล้อม

- (๑) จัดระบบอนุรักษ์ฟื้นฟู และป้องกันการทำลายทรัพยากรธรรมชาติ
- (๒) วางระบบบริหารจัดการน้ำให้มีประสิทธิภาพทั้ง ๒๕ ลุ่มน้ำ เน้นการปรับระบบการบริหารจัดการ

#### อุทกภัยอย่างบูรณาการ

- (๓) การพัฒนาและใช้พลังงานที่เป็นมิตรต่อสิ่งแวดล้อม
- (๔) การพัฒนาเมืองอุตสาหกรรมเชิงนิเวศและเมืองที่เป็นมิตรกับสิ่งแวดล้อม
- (๕) การร่วมลดปัญหาโลกร้อนและปรับตัวให้พร้อมกับการเปลี่ยนแปลงสภาพภูมิอากาศ
- (๖) การใช้เครื่องมือทางเศรษฐศาสตร์และนโยบายการคลัง

#### ๖. ยุทธศาสตร์ด้านการการปรับสมดุลและพัฒนาระบบบริหารจัดการภาครัฐ

- (๑) การปรับปรุงโครงสร้าง บทบาท ภารกิจของหน่วยงานภาครัฐ ให้มีขนาดที่เหมาะสม
- (๒) การวางระบบบริหารราชการแบบบูรณาการ
- (๓) การพัฒนาระบบบริหารจัดการกำลังคนและพัฒนาบุคลากรภาครัฐ
- (๔) การต่อต้านการทุจริตและประพฤติมิชอบ
- (๕) การปรับปรุงกฎหมายและระเบียบต่าง ๆ ให้ทันสมัย เป็นธรรมและเป็นสากล
- (๖) พัฒนาระบบการให้บริการประชาชนของหน่วยงานภาครัฐ
- (๗) ปรับปรุงการบริหารจัดการรายได้และรายจ่ายของภาครัฐ

#### ๑.๒. แผนพัฒนาเศรษฐกิจและสังคมแห่งชาติ ฉบับที่ ๑๓ (พ.ศ. ๒๕๖๖ - ๒๕๗๐)

คณะรัฐมนตรีมีมติรับทราบกรอบแผนพัฒนาเศรษฐกิจและสังคมแห่งชาติ ฉบับที่ ๑๓ (พ.ศ. ๒๕๖๖-๒๕๗๐) ตามที่สำนักงานคณะกรรมการพัฒนาการเศรษฐกิจและสังคมแห่งชาติ (สศช.) เสนอในวันที่ ๗ เมษายน ๒๕๖๔ โดยมีกระบวนการประชุมระดมความคิดเห็นทิศทางของแผนพัฒนาเศรษฐกิจและสังคมแห่งชาติ ฉบับที่ ๑๓ ของภาคีการพัฒนาทุกภาคส่วนทั้งระดับภาคทั้ง ๔ ภาค และระดมความคิดเห็นเฉพาะกลุ่ม(Focus Group) เช่น กลุ่มภาครัฐ กลุ่มภาคเอกชน กลุ่มภาคเยาวชน เพื่อให้ได้ข้อคิดเห็นและข้อเสนอแนะที่ครอบคลุมครบถ้วน

#### กรอบแผนพัฒนาเศรษฐกิจและสังคมแห่งชาติ ฉบับที่ ๑๓

“พลิกโฉมประเทศไทยสู่ เศรษฐกิจสร้างคุณค่า สังคมเดินหน้าอย่างยั่งยืน”

(Transformation to Hi-Value and Sustainable Thailand)

#### เป้าหมายและแนวทางการพัฒนาในช่วงแผนพัฒนาฯ ฉบับที่ ๑๓

การขับเคลื่อนการพัฒนาประเทศในระยะต่อไป ท่ามกลางกระแสแนวโน้มการเปลี่ยนแปลงที่เกิดขึ้นใน ระดับโลก ร่วมกับปัจจัยเร่งจากการแพร่ระบาดของโรคโควิด-๑๙ ได้ส่งผลให้บริบทสถานการณ์ของ

ประเทศไทย ที่มีข้อจำกัดภายในหลายประการอยู่ดั้งเดิม อาจต้องเผชิญกับความเสี่ยงที่ทำให้ประเทศไทยมีความเปราะบางยิ่งขึ้น โดยหากไม่ได้รับการแก้ไขอย่างเร่งด่วนแล้ว จะเป็นเหตุให้ประเทศไทยไม่สามารถก้าวตามโลกได้อย่างเท่าทัน และพลาดโอกาสที่จะใช้ประโยชน์จากพลวัตการเปลี่ยนแปลงที่เกิดขึ้นในการเป็นแต้มต่อเพื่อ พัฒนาประเทศไปสู่เป้าหมายที่ต้องการ

ภายใต้กระแสแนวโน้มการเปลี่ยนแปลงที่เกิดขึ้น อาทิ ความก้าวหน้าของเทคโนโลยีอย่างพลิกผัน การเปลี่ยนแปลงโครงสร้างประชากรสูงวัย และภาวะโลกร้อนจากการเปลี่ยนแปลงสภาพภูมิอากาศ ร่วมกับ ปัจจัยเร่งจากการแพร่ระบาดของโรคโควิด-๑๙ ที่ก่อให้เกิดความผันผวนของสถานการณ์ทางเศรษฐกิจ สังคม และสิ่งแวดล้อมแก่หลายประเทศทั่วโลก รวมถึงประเทศไทยนั้น พบว่าแนวโน้มการเปลี่ยนแปลงดังกล่าว สามารถนำมาซึ่ง โอกาสและความเสี่ยงที่จะช่วยผลักดันให้การพัฒนาประเทศไทยในระยะต่อไปให้เกิดผลสำเร็จ หรือเป็นอุปสรรค หน่วงรั้งการขับเคลื่อนการพัฒนาประเทศให้ไม่สามารถบรรลุเป้าหมายที่กำหนดไว้ ขึ้นอยู่กับ บริบทหรือศักยภาพ และขีดความสามารถของประเทศในการรับมือกับการเปลี่ยนแปลงที่เกิดขึ้น โดยโอกาสที่สำคัญสำหรับประเทศไทย ซึ่งมีที่มาจากแนวโน้มการเปลี่ยนแปลงในระดับโลก พบว่ามีที่มาจากความก้าวหน้า และความแพร่หลายของ เทคโนโลยีเป็นหลัก ซึ่งการสรรค์สร้างประโยชน์จากเทคโนโลยีให้เกิดเป็นโอกาส สำหรับประเทศไทยได้นั้น ต้องอาศัยการพัฒนาคนและระบบบริหารจัดการด้านดิจิทัลและข้อมูลสารสนเทศให้ มีความพร้อมเพื่อรองรับโอกาสที่ เกิดขึ้นจากการเปลี่ยนแปลงให้กระจายลงสู่ทุกภาคส่วนอย่างทั่วถึง เท่าทัน ขณะเดียวกัน ความเสี่ยงที่คาดว่าจะ ส่งผลกระทบเชิงลบและเป็นความท้าทายที่สำคัญต่อประเทศไทยในการที่จะต้องเร่งแสวงหาแนวทางในการแก้ไข รับมือนั้น พบว่ามาจากแนวโน้มด้านการเปลี่ยนแปลงโครงสร้าง

เพื่อให้สามารถขับเคลื่อนการพัฒนาประเทศในช่วงระยะเวลาของแผนพัฒนาฯ ฉบับที่ ๑๓ (พ.ศ. ๒๕๖๖ - ๒๕๗๐) ให้เกิดผลสัมฤทธิ์ในทิศทางที่จะนำไปสู่การบรรลุเป้าหมายตามยุทธศาสตร์ชาติ ๒๐ ปี ได้อย่างเป็นรูปธรรม ภายใต้เงื่อนไขความท้าทายทั้งหลายดังกล่าว จึงจำเป็นที่ประเทศจะต้องเสริมสร้างให้เกิด ความเปลี่ยนแปลงครั้งใหญ่ในระดับโครงสร้างของประเทศบนพื้นฐานของความเข้มแข็ง สมดุล และยั่งยืน เพื่อ ก้าวข้ามปัญหาอุปสรรคเดิมให้ประเทศไทยมีสมรรถนะเพียงพอต่อการบริหารจัดการความเสี่ยง พร้อมทั้งเร่ง เพิ่ม ศักยภาพในการสร้างสรรค์ประโยชน์จากโอกาสที่เกิดขึ้นได้อย่างเหมาะสมและทัน่วงที

## ประเด็นหลักและหมุดหมายการพัฒนา

| ประเด็นหลัก  | หมุดหมาย (Milestone)  |
|--|---|
| เศรษฐกิจมูลค่าสูงที่เป็นมิตรกับสิ่งแวดล้อม<br>(High Value-added Economy) | ไทยเป็นประเทศชั้นนำด้านสินค้าเกษตรและเกษตรแปรรูปมูลค่าสูง         |
|  | ไทยเป็นจุดหมายของการท่องเที่ยวที่เน้นคุณค่าและความยั่งยืน         |
|  | ไทยเป็นฐานการผลิตยานยนต์ของอาเซียน                                |
|  | ไทยเป็นศูนย์กลางทางการแพทย์และสุขภาพมูลค่าสูง                     |
|  | ไทยเป็นประตูการค้า การลงทุนและจุดยุทธศาสตร์ทางโลจิสติกส์ที่สำคัญ  |
| สังคมแห่งโอกาสและความเสมอภาค   | ไทยเป็นฐานการผลิตอิเล็กทรอนิกส์อัจฉริยะและบริการดิจิทัลของอาเซียน |
|  | ไทยมี SMEs ที่เข้มแข็ง มีศักยภาพสูง และสามารถแข่งขันได้           |



|  |  |
|--|--|
| (High Opportunity Society)   | ไทยมีพื้นที่และเมืองหลักของภูมิภาคที่มีความเจริญทางเศรษฐกิจทันสมัยและน่าอยู่       |
|  | ไทยมีความจนข้ามรุ่นลดลง และคนไทยทุกคนมีความคุ้มครองทางสังคมที่เพียงพอและเหมาะสม    |
| วิถีชีวิตที่ยั่งยืน<br>(Eco-friendly Living)                                       | ไทยมีเศรษฐกิจหมุนเวียนและสังคมคาร์บอนต่ำ   |
|  | ไทยสามารถลดความเสี่ยงและผลกระทบจากภัยธรรมชาติและ การเปลี่ยนแปลงสภาพภูมิอากาศ       |
| ปัจจัยสนับสนุนในการพลิกโฉมประเทศ<br>Key Enablers for Thailand's<br>Transformation) | ไทยมีกำลังคนสมรรถนะสูง มุ่งเรียนรู้อย่างต่อเนื่องตอเบื้องต่อโจทย์การพัฒนาแห่งอนาคต |
|  | ไทยมีภาครัฐที่มีสมรรถนะสูง   |

### ประเทศไทย ๔.๐ โมเดลพัฒนาเศรษฐกิจใหม่

ประเทศไทย ๔.๐ เป็นวิสัยทัศน์เชิงนโยบายการพัฒนาเศรษฐกิจของประเทศไทย หรือ โมเดลพัฒนาเศรษฐกิจของรัฐบาล ภายใต้การนำของพลเอกประยุทธ์ จันทร์โอชา นายกรัฐมนตรีและหัวหน้าคณะรักษาความสงบแห่งชาติ (คสช.) ที่เข้ามาบริหารประเทศบนวิสัยทัศน์ที่ว่า “มั่นคง มั่งคั่ง และยั่งยืน” มีภารกิจสำคัญในการขับเคลื่อนปฏิรูปประเทศด้านต่าง ๆ เพื่อปรับแก้ จัดระบบ ปรับทิศทาง และสร้างหนทางพัฒนาประเทศให้เจริญ สามารถรับมือกับโอกาสและภัยคุกคามแบบใหม่ ๆ ที่เปลี่ยนแปลงอย่างรวดเร็ว รุนแรงในศตวรรษที่ ๒๑ ได้ (ดร.สุวิทย์ เมษินทรีย์ รัฐมนตรีช่วยว่าการกระทรวงพาณิชย์)

หลายประเทศกำหนดโมเดลเศรษฐกิจรูปแบบใหม่เพื่อสร้างความมั่งคั่งในศตวรรษที่ ๒๑ อาทิ สหรัฐอเมริกา กล่าวถึง A nation of Makers อังกฤษกำลังผลักดันประเทศสู่ Design of Innovation จีนประกาศโมเดล Made in China ๒๐๒๕ ส่วนอินเดียกำลังขับเคลื่อน Made in India หรือเกาหลีใต้ วางโมเดลเศรษฐกิจเป็น Creative Economy และประเทศลาวประกาศโมเดลเศรษฐกิจเป็น Power of ASEAN สำหรับประเทศไทยมีการปรับโมเดลเศรษฐกิจหลายครั้ง โดยเริ่มจากประเทศไทย ๑.๐ เน้นภาคการเกษตร เช่น ผลิตและขาย พืชไร่ พืชสวน หมู ไก่ เป็นต้น ต่อมา “โมเดลประเทศไทย ๒.๐” เน้นอุตสาหกรรมเบา เช่น การผลิตและขายรองเท้า เครื่องหนัง เครื่องดื่ม เครื่องประดับ เครื่องเขียน กระเป๋า เครื่องนุ่งห่ม เป็นต้น และยุคปัจจุบัน คือ ประเทศไทย ๓.๐ เป็นอุตสาหกรรมหนัก เช่น การผลิตและขาย ส่งออกเหล็กกล้า รถยนต์ ถังน้ำมัน แยกก๊าซธรรมชาติ ปูนซีเมนต์ เป็นต้น

นับตั้งแต่ประเทศไทยขับเคลื่อนเศรษฐกิจของประเทศด้วยนโยบายต่าง ๆ พบว่า มีอัตราการขยายตัวทางเศรษฐกิจสูงสุดเฉลี่ยถึง ๗% ต่อปี แต่มาถึงหลังปี ๒๕๔๐ อัตราการขยายตัวทางเศรษฐกิจลดลงมาเป็น ๓-๔% ต่อปี เนื่องจาก ๑. ไทยไม่เคยปรับโครงสร้างเศรษฐกิจอย่างจริงจังจึงมาก่อน ๒. ไม่เคยมีการพัฒนาเทคโนโลยีของตัวเอง ๓. แรงงานยังมีทักษะไม่ดีพอจนกลายเป็นปัญหาความเหลื่อมล้ำของโอกาส ด้วยเหตุนี้ รัฐบาล พล.อ.ประยุทธ์ จันทร์โอชา จึงจำเป็นต้องปรับเปลี่ยนทิศทางการขับเคลื่อนของประเทศด้วยแนวความคิดประเทศไทย ๔.๐ เพื่อผลักดันประเทศให้หลุดพ้นกับดัก ๓ กับดักที่กำลังเผชิญ คือ ๑. กับดักประเทศรายได้ปานกลาง (Middle Income Trap) ๒. กับดักความเหลื่อมล้ำ (Inequality Trap) และ ๓. กับดักความไม่สมดุลของการพัฒนา (Imbalance Trap) ประเทศไทย ๔.๐ จะปรับเปลี่ยนโครงสร้างเศรษฐกิจจากที่กล่าวมาข้างต้นไปสู่ ยุคเศรษฐกิจที่ขับเคลื่อนด้วยนวัตกรรมหรือ Value-Based Economy” โดยมีฐานคิดหลัก คือ

๑. เปลี่ยนจากการผลิตสินค้าโภคภัณฑ์ไปสู่สินค้าเชิงนวัตกรรม
๒. เปลี่ยนจากการขับเคลื่อนประเทศด้วยภาคอุตสาหกรรมไปสู่การขับเคลื่อนด้วยเทคโนโลยี ความคิด

สร้างสรรค์ และนวัตกรรม

๓. เปลี่ยนจากการเน้นภาคการผลิตสินค้า ไปสู่การเน้นภาคบริการมากขึ้น

**ประเทศไทย ๔.๐ ประเทศไทยจะต้องเปลี่ยนผ่านทั้งระบบใน ๔ องค์ประกอบสำคัญ คือ**

๑. เปลี่ยนจากการเกษตรแบบดั้งเดิมในปัจจุบัน (Traditional Farming) ไปสู่การเกษตรสมัยใหม่ที่เน้นการบริหารจัดการและเทคโนโลยี (Smart Farming) โดยเกษตรกรต้องร่ำรวยขึ้น และเป็นเกษตรกรแบบเป็นผู้ประกอบการ (Entrepreneur)

๒. เปลี่ยนจาก Traditional SMEs หรือ SMEs ที่มีอยู่และรัฐต้องให้ความช่วยเหลืออยู่ตลอดเวลาไปสู่การเป็น Smart Enterprises และ Start ups ที่มีศักยภาพสูง

๓. เปลี่ยนจาก Traditional Services ซึ่งมีการสร้างมูลค่าค่อนข้างต่ำไปสู่ High Value Services

๔. เปลี่ยนจากแรงงานทักษะต่ำไปสู่แรงงานที่มีความรู้ ความเชี่ยวชาญ และทักษะสูงประเทศไทย ๔.๐ ถือเป็นการพัฒนาเครื่องยนต์เพื่อขับเคลื่อนการเติบโตทางเศรษฐกิจชุดใหม่ (New Engines of Growth) ด้วยการเปลี่ยนแปลง ความได้เปรียบเชิงเปรียบเทียบของประเทศที่มีอยู่ ๒ ด้าน คือ ความหลากหลายเชิงชีวภาพ และ ความหลากหลายเชิงวัฒนธรรม ให้เป็นความได้เปรียบในเชิงแข่งขัน โดยการเติมเต็มด้วยวิทยาการความคิดสร้างสรรค์ นวัตกรรม วิทยาศาสตร์ เทคโนโลยี การวิจัยและพัฒนา แล้วต่อยอดความได้เปรียบเชิงเปรียบเทียบเป็น ๕ กลุ่มเทคโนโลยีและอุตสาหกรรมเป้าหมาย ประกอบด้วย

๑. กลุ่มอาหาร เกษตร และเทคโนโลยีชีวภาพ (Food, Agriculture & Bio-Tech) อาทิ เทคโนโลยีการเกษตร (Agritech) เทคโนโลยีอาหาร (Foodtech) เป็นต้น

๒. กลุ่มสาธารณสุข สุขภาพและเทคโนโลยีทางการแพทย์ (Health, Wellness & Bio-Med) อาทิ เทคโนโลยีสุขภาพ (Healthtech) เทคโนโลยีการแพทย์ (Medtech) สปา (Spa) เป็นต้น

๓. กลุ่มเครื่องมือ อุปกรณ์อัจฉริยะ หุ่นยนต์ และระบบเครื่องกลที่ใช้ระบบอิเล็กทรอนิกส์ควบคุม (Smart Devices, Robotics & Mechatronics) อาทิ เทคโนโลยีหุ่นยนต์ (Robotech) เป็นต้น

๔. กลุ่มดิจิทัล เทคโนโลยีอินเทอร์เน็ตที่เชื่อมต่อและบังคับอุปกรณ์ต่างๆ ปัญญาประดิษฐ์และเทคโนโลยีสมองกลฝังตัว (Digital, IOT, Artificial intelligence & Embedded Technology) อาทิ เทคโนโลยีการเงิน (Fintech) อุปกรณ์เชื่อมต่อออนไลน์โดยไม่ต้องใช้คน (IoT) เทคโนโลยีการศึกษา (Edtech) อี-มาร์เก็ตเพลส (E-Market place) อี-คอมเมิร์ซ (E-Commerce) เป็นต้น

๕. กลุ่มอุตสาหกรรมสร้างสรรค์ วัฒนธรรม และบริการที่มีมูลค่าสูง (Creative, Culture & High Value Services) อาทิ เทคโนโลยีการออกแบบ (Designtech) ธุรกิจไลฟ์สไตล์ (Lifestyle Business) เทคโนโลยีการท่องเที่ยว (Traveltech) การเพิ่มประสิทธิภาพการบริการ (Service Enhancing) เป็นต้น

### **๑.๓ แผนพัฒนาภาค/แผนพัฒนากลุ่มจังหวัด/แผนพัฒนาจังหวัด**

ภาคเหนือมีทุนทางสังคมและวัฒนธรรมประเพณีที่มีอัตลักษณ์โดดเด่น ที่มีการฟื้นฟู สืบสานและสร้างสรรค์ พัฒนาสู่การผลิตสินค้าและบริการ โดยเฉพาะเป็นแหล่งท่องเที่ยวที่มีบริการสุขภาพและผลิตภัณฑ์หัตถกรรมที่มีชื่อเสียงระดับสากล พื้นที่เกษตรของภาคเหนือมีขนาดเล็กเหมาะสมต่อการปรับระบบการผลิตเพื่อสร้างคุณค่าตามแนวทางเกษตรอินทรีย์นอกจากนี้ ทำเลที่ตั้งของภาคเหนือมีศักยภาพในการขยายการค้าการลงทุนและบริการ เชื่อมโยงเศรษฐกิจกับประเทศเพื่อนบ้านในกลุ่มอนุภูมิภาคแม่น้ำโขง และสามารถขยายไปสู่จีนตอนใต้และกลุ่ม

ประเทศเอเชียใต้ตามแนวระเบียงเศรษฐกิจเหนือ-ใต้ และ ตะวันออก-ตะวันตกรวมถึงเป็นพื้นที่ป่าต้นน้ำที่สำคัญของประเทศ

### เป้าหมายเชิงยุทธศาสตร์:

พัฒนาเป็นฐานเศรษฐกิจสร้างสรรค์มูลค่าสูง เชื่อมโยงเศรษฐกิจกับประเทศในกลุ่มอนุภูมิภาค ลุ่มแม่น้ำโขง

#### ๑.๓.๑ ยุทธศาสตร์การพัฒนาพัฒนาภาคเหนือ

- ยุทธศาสตร์ที่ ๑ พัฒนาการท่องเที่ยวและธุรกิจบริการต่อเนื่องให้มีคุณภาพ สามารถสร้างมูลค่าเพิ่มอย่างยั่งยืน และกระจายประโยชน์อย่างทั่วถึง รวมทั้งต่อยอดการผลิตสินค้าและบริการที่มีศักยภาพสูง ด้วยภูมิปัญญาและนวัตกรรม
- ยุทธศาสตร์ที่ ๒ ใช้โอกาสจากเขตเศรษฐกิจพิเศษ และการเชื่อมโยงกับอนุภูมิภาคGMS BIMSTEC และ AEC เพื่อขยายฐานเศรษฐกิจของภาค
- ยุทธศาสตร์ที่ ๓ ยกกระดับเป็นฐานการผลิตเกษตรอินทรีย์และเกษตรปลอดภัย เชื่อมโยงสู่อุตสาหกรรมเกษตรแปรรูปที่สร้างมูลค่าเพิ่มสูง
- ยุทธศาสตร์ที่ ๔ พัฒนาคุณภาพชีวิตและแก้ไขปัญหาความยากจน พัฒนาระบบดูแลผู้สูงอายุอย่างมีส่วนร่วม ของครอบครัวและชุมชน ยกกระดับทักษะฝีมือแรงงานภาคบริการ
- ยุทธศาสตร์ที่ ๕ อนุรักษ์และฟื้นฟูป่าต้นน้ำให้คงความสมบูรณ์ จัดระบบบริหารจัดการน้ำอย่างเหมาะสมและเชื่อมโยงพื้นที่เกษตรให้ทั่วถึง ป้องกันและแก้ไขปัญหาหมอกควันอย่างยั่งยืน

#### ๑.๓.๒ ยุทธศาสตร์กลุ่มจังหวัดภาคเหนือตอนบน ๒

แผนพัฒนากลุ่มจังหวัดภาคเหนือตอนบน ๒ พ.ศ.๒๕๖๖ – ๒๕๗๐ มีการเปลี่ยนแปลงประเด็นการพัฒนา และค่าเป้าหมายของตัวชี้วัดความสำเร็จตามเป้าหมายการพัฒนา เพื่อให้มีความชัดเจนและสอดคล้องกับสถานการณ์ ปัจจุบัน แผนพัฒนากลุ่มจังหวัดภาคเหนือตอนบน ๒ ได้กำหนดเป้าหมายการพัฒนาของกลุ่มจังหวัดที่ต้องการบรรลุเป้าหมายในระยะ ๕ ปี โดยมีการกำหนดทิศทางการพัฒนากลุ่มจังหวัดที่สอดคล้องกับศักยภาพ โอกาส ปัญหา อุปสรรค ความต้องการของพื้นที่ มีความเชื่อมโยงกับยุทธศาสตร์ชาติ ทิศทางการพัฒนาภาค ทั้งนี้แผนงาน/โครงการส่วนใหญ่สอดคล้องกับแนวทางการพัฒนา และสามารถขับเคลื่อนประเด็นการพัฒนาให้ประสบผลสำเร็จได้ และแผนงานโครงการอย่างย่อได้แสดงให้เห็นถึงวัตถุประสงค์โครงการ กิจกรรมพื้นที่เป้าหมาย งบประมาณ ระยะเวลา หน่วยงานรับผิดชอบ และ ผลผลิต อย่างชัดเจน

#### ข้อสังเกต/ข้อเสนอแนะ

ข้อมูลเพื่อการพัฒนาของกลุ่มจังหวัดควรเพิ่มเติมการเปรียบเทียบกับระดับประเทศเพื่อชี้ให้เห็นถึงศักยภาพ หรือระดับความรุนแรงของปัญหาในกลุ่มจังหวัด รวมทั้งนำเสนอกระบวนการรวบรวมปัญหาและ ความต้องการของ ประชาชนในพื้นที่ การประสานแผนระดับต่างๆ ในพื้นที่ให้ชัดเจน และการนำเสนอผลการพัฒนาและแก้ไขปัญหา กลุ่มจังหวัดในช่วงที่ผ่านมาควรมีการวิเคราะห์ปัจจัยแห่งความสำเร็จ หรือเหตุผลประกอบกรณีที่ไม่บรรลุตาม เป้าหมายด้วย สำหรับการวิเคราะห์ SWOT Analysis ควรเลือกเฉพาะประเด็นที่สำคัญของแต่ละด้านมาใช้ในการ

วิเคราะห์เพื่อให้เกิดความชัดเจน อีกทั้งควรปรับปรุงตัวชี้วัดความสำเร็จตามเป้าหมายการพัฒนาให้มีความชัดเจนมากยิ่งขึ้น

### วิสัยทัศน์กลุ่มจังหวัดภาคเหนือตอนบน ๒

|                                     |  |
|-------------------------------------|--|
| (๑๖)<br>กลุ่มจังหวัดภาคเหนือตอนบน ๒ | ภายในปี ๒๕๗๐ กลุ่มจังหวัดภาคเหนือตอนบน ๒<br>จะเป็นเมืองน่าอยู่อย่างยั่งยืน                               |
| เชียงราย                            | เมืองแห่งการค้า การลงทุน การเกษตร และการท่องเที่ยว<br>รุ่งเรืองด้วยวัฒนธรรมล้านนา ประชาชนอยู่เย็นเป็นสุข |
| น่าน                                | เมืองแห่งความสุข   |
| พะเยา                               | แหล่งผลิตเกษตรปลอดภัย สังคมเข้มแข็งภายใต้การเป็น<br>ประชาคมอาเซียน                                       |
| แพร่                                | เมืองเศรษฐกิจมั่นคง ชุมชนเข้มแข็งประชาชนมีคุณภาพชีวิตที่ดี<br>และมีทรัพยากรธรรมชาติที่สมบูรณ์            |

เป้าหมายการพัฒนา :

“ประตูการค้าสากล โดดเด่นวัฒนธรรมล้านนา”

### ตำแหน่งการพัฒนาของกลุ่มจังหวัดภาคเหนือตอนบน ๒

จากจุดแข็งประกอบกับโอกาสที่เกิดขึ้น กลุ่มจังหวัดภาคเหนือตอนบน ๒ มีศักยภาพในด้านที่ตั้งที่สามารถเชื่อมโยงการพัฒนาพัฒนาทางด่านเศรษฐกิจและสังคมกับกลุ่มประเทศในอนุภูมิภาคลุ่มน้ำโขง (GMS) และประชาคมอาเซียน (AC) มีวัฒนธรรม ประเพณี ภูมิปัญญาท้องถิ่นที่เป็นเอกลักษณ์ของกลุ่มลานนาตะวันออกที่สามารถนำไปใช้ประโยชน์ในการพัฒนาด้านการท่องเที่ยวและสร้างมูลค่าเพิ่มให้กับสินค้าหัตถกรรมอุตสาหกรรม/สินค้าชุมชนแปรรูป การผลิตสินค้าเกษตร โดยมีพืชเศรษฐกิจที่สำคัญ ได้แก่ ข้าว ข้าวโพดเลี้ยงสัตว์ ยางพารา ชา กาแฟ และผลไม้ (ลิ้นจี่ ลำไย) มีแหล่งท่องเที่ยวทางธรรมชาติและวัฒนธรรมที่หลากหลาย นอกจากนั้นสามารถที่จะพัฒนาเชื่อมโยงการท่องเที่ยวกับประเทศในกลุ่ม GMS และ AC ทั้งทางบก ทางน้ำ และทางอากาศ ประกอบกับมีสถาบันการศึกษาหลายระดับ พร้อมรองรับการพัฒนาทรัพยากรมนุษย์เพื่อสนับสนุนการพัฒนาด้านต่างๆ จึงกำหนดจุดยืนทางยุทธศาสตร์และทิศทางการพัฒนา ดังนี้

๑. ศูนย์กลางการขนส่งและกระจายสินค้า เนื่องจากกลุ่มจังหวัดฯ มีช่องทางการขนส่งสินค้า เชื่อมโยงกับกลุ่มประเทศ GMS และ AEC ทั้งทางบกและทางน้ำ และด้านการค้าชายแดน

๒. เป็นศูนย์กลางเมืองท่องเที่ยวอารยธรรม “ล้านนา” เนื่องจากมีวัฒนธรรม ชนเผ่าที่โดดเด่น สร้างความประทับใจแก่นักท่องเที่ยว และธรรมชาติที่สวยงาม

๓. สินค้าเกษตรคุณภาพดีและปลอดภัย โดยมีสินค้าที่สำคัญ ได้แก่ ข้าว ลำไย ยางพารา และโคเนื้อ

**วิสัยทัศน์(Vision) :**

“ภายในปี ๒๕๗๐ กลุ่มจังหวัดภาคเหนือตอนบน ๒ จะเป็นเมืองน่าอยู่อย่างยั่งยืน”

**พันธกิจ ( Mission) :**

๑. ส่งเสริมพัฒนาเศรษฐกิจ การค้าการลงทุน การท่องเที่ยว และโลจิสติกส์เชื่อมโยงสู่สากลให้มีการขยายตัวเพิ่มขึ้น
๒. ส่งเสริมพัฒนาการและสร้างความเข้มแข็งให้ภาคเกษตร อุตสาหกรรม เพื่อเพิ่มมูลค่า
๓. พัฒนาและส่งเสริมการท่องเที่ยวเชิงอนุรักษ์วัฒนธรรม อารยธรรมแหล่งมรดกทางวัฒนธรรม ศิลปวัฒนธรรมและวิถีชีวิตที่เป็นเอกลักษณ์และเป็นอัตลักษณ์และสุขภาพ
๔. อนุรักษ์ พัฒนา และส่งเสริมการบริหารจัดการทรัพยากรธรรมชาติและสิ่งแวดล้อมให้มีความ สมบูรณ์ ดำรงฐานทรัพยากรธรรมชาติและการจัดการสิ่งแวดล้อมที่ดี

**เป้าประสงค์หลัก (Goals)**

๑. เป็นศูนย์กลางการค้า การลงทุน และโลจิสติกส์เชื่อมโยงกลุ่มประเทศอนุภูมิภาคลุ่มน้ำโขง (GMS) และ AEC เพื่อเพิ่มขีดความสามารถทางการแข่งขัน และลดค่าใช้จ่ายของผู้ประกอบการ
๒. เพิ่มรายได้จากการส่งออกสินค้าไปยังประเทศ GMS, AEC และประเทศอื่นๆ เพิ่มขึ้น
๓. เพิ่มผลิตภาพและคุณค่าของสินค้าเกษตร และอุตสาหกรรมนำสินค้าเกษตร และอุตสาหกรรม สู่ตลาดโลก
๔. พัฒนาการท่องเที่ยวเพิ่มมูลค่าผลิตภัณฑ์และคุณค่าสินค้าและบริการเนรฐานเศรษฐกิจที่ยั่งยืนเพิ่มมูลค่า การท่องเที่ยวเพื่อเพิ่มรายได้
๕. รักษาความ อุดมสมบูรณ์ของทรัพยากร ธรรมชาติสภาพภาคีใน การอนุรักษ์พันพู่ทรัพยากร ธรรมชาติ สิ่งแวดล้อมความหลากหลายทางชีวภาพยกระดับการบริหารจัดการทรัพยากรธรรมชาติให้เกิดความ ยั่งยืนและเตรียมพร้อมรับอนุภูมิภาคลุ่มน้ำโขง และกรอบความร่วมมือประชาคมอาเซียน

**ประเด็นการพัฒนาของกลุ่มจังหวัดภาคเหนือตอนบน ๒**

- ประเด็นการพัฒนาที่ ๑ : สร้างสภาพแวดล้อมให้เหมาะสมต่อการค้าการลงทุน และเพิ่มมูลค่าการท่องเที่ยวทั้งระบบ รวมถึงส่งเสริมภาคเกษตรและอุตสาหกรรมเกษตรให้มีมูลค่าสูง และสนับสนุนเศรษฐกิจฐานรากให้เข้มแข็ง
- ประเด็นการพัฒนาที่ ๒ : ส่งเสริมเกษตรปลอดภัยสู่เกษตรอินทรีย์ และส่งเสริมการดูแลและการบริการสุขภาพ
- ประเด็นการพัฒนาที่ ๓ : อนุรักษ์ทรัพยากรธรรมชาติและพัฒนาขีดความสามารถในการรับมือภัยพิบัติทั้งที่เกิดจากธรรมชาติ ละภัยที่เกิดจากมนุษย์

**๑.๓.๓ แผนพัฒนาจังหวัดน่าน พ.ศ. ๒๕๖๖ – ๒๕๗๐****วิสัยทัศน์(Vision)**

“ น่าน : เมืองแห่งความสุข ”

## ข้อมูลสำคัญในการพัฒนา

- มีมูลค่าผลิตภัณฑ์มวลรวมของจังหวัด ๓๔,๖๓๐ ล้านบาท เป็นลำดับที่ ๖๓ ของประเทศ ซึ่งรายได้ส่วนใหญ่มาจากภาคบริการ ภาคการเกษตรและภาคอุตสาหกรรมแปรรูป
- มีประชากร จำนวน ๔๗๕,๙๖๒ คน มีความหนาแน่น ๔๑.๔๙ คน/ตารางกิโลเมตร มีดัชนีความก้าวหน้าของคนอยู่ที่ ๐.๖๓๑๙ สูงกว่าค่าเฉลี่ยระดับประเทศ (๐.๖๒๑๙) แต่ในขณะเดียวกันก็มีสัดส่วนคนจนมากเป็นอันดับ ๓ ของประเทศ
- และด้วยภูมิประเทศที่เป็นป่าเขาสูงและลาดชันกว่าร้อยละ ๘๗.๒ มีพื้นที่ราบเพียงร้อยละ ๑๒.๘ ของพื้นที่ทั้งหมด โดยเป็นพื้นที่ป่าตามกฎหมาย ๕.๙๖ ล้านไร่ คิดเป็นร้อยละ ๗๘.๖ จึงทำให้เกิดปัญหาการบุกรุกป่าเพื่อนำมาทำเป็นพื้นที่ทำกินส่งผลให้เกิดความสูญเสียความหลากหลายทางชีวภาพ เศรษฐกิจ และสังคมแต่จากการอนุรักษ์และฟื้นฟูป่าต้นน้ำด้วยกระบวนการมีส่วนร่วมของทุกภาคส่วนทำให้พื้นที่ป่าของจังหวัดน่านเพิ่มขึ้นกว่า ๑๐,๐๐๐ ไร่ และจากการดำเนินการ จัดที่ดินทำกินให้ชุมชน ตามนโยบาย คทช. ทำให้อัตราการบุกรุกพื้นที่ป่าลดลงการเผาป่าและปัญหาหมอกควันลดลงส่งผลให้ทรัพยากรธรรมชาติของจังหวัดน่านกลับมาอุดมสมบูรณ์และประชาชนสามารถอยู่ร่วมกับป่าได้อย่างมีความสุข

## พันธกิจ ( Mission)

พันธกิจในการพัฒนาเพื่อ “สร้างสุขอย่างสร้างสรรค์” ใน ๓ ด้าน คือ

๑. สุขภาพดี สร้างสรรค์โอกาสและสังคมที่ร่มเย็น คือ พัฒนาทรัพยากรมนุษย์ทุกช่วงวัยให้มีสุขภาวะที่ดี มีคุณภาพชีวิตดีขึ้น และสังคมที่ร่มเย็น รวมทั้งสร้างโอกาสและพัฒนาทรัพยากรมนุษย์ของจังหวัดน่านให้เป็นกำลังคนที่มีสมรรถนะสูง เป็นกำลังสำคัญในการพัฒนาประเทศและจังหวัด ภายใต้หลักปรัชญาของเศรษฐกิจพอเพียง

๒. สุขเศรษฐกิจสร้างสรรค์และมูลค่าสูง คือ ส่งเสริม สนับสนุนการเพิ่มขีดความสามารถ ด้านการแข่งขัน ทั้งในเชิงโครงสร้างและภาคการผลิต อุตสาหกรรมและบริการด้วยองค์ความรู้ ความคิดสร้างสรรค์ และนวัตกรรมเพื่อสร้างมูลค่าสูง

๓. สุขธรรมชาติสีเขียว และสร้างสรรค์การเติบโตอย่างเป็นมิตรกับสิ่งแวดล้อม คือลดผลกระทบจากการเปลี่ยนแปลงสภาพภูมิอากาศ และภัยคุกคามทรัพยากร ธรรมชาติและสิ่งแวดล้อม รวมทั้งการฟื้นฟูทรัพยากรธรรมชาติและสิ่งแวดล้อมให้มีความอุดมสมบูรณ์ ด้วยกลไกการมีส่วนร่วมของประชาชน และที่สำคัญสร้างสมดุลในการพัฒนาเพื่อให้เกิดการเติบโตที่เป็นมิตรกับสิ่งแวดล้อม

## ยุทธศาสตร์การพัฒนาจังหวัดน่าน

- ยุทธศาสตร์ที่ ๑ การขับเคลื่อนเศรษฐกิจด้วยองค์ความรู้เพื่อสร้างมูลค่าเพิ่มทางด้านเศรษฐกิจ  
ในลักษณะประชารัฐ
- ยุทธศาสตร์ที่ ๒ การบริหารจัดการทรัพยากรธรรมชาติและสิ่งแวดล้อมโดยการมีส่วนร่วม  
ของภาคประชาสังคม
- ยุทธศาสตร์ที่ ๓ การเพิ่มประสิทธิภาพและศักยภาพการผลิตการเกษตร
- ยุทธศาสตร์ที่ ๔ การพัฒนาการท่องเที่ยวให้เจริญเติบโตอย่างสมดุลและยั่งยืน
- ยุทธศาสตร์ที่ ๕ การสร้างความเข้มแข็งของชุมชนและสังคม

## กลยุทธ์เพื่อการพัฒนาจังหวัดน่าน

เพื่อขับเคลื่อนพันธกิจในการพัฒนาจังหวัดน่าน ได้มีการกำหนดกลยุทธ์เพื่อเป็นหมุดหมายในการพัฒนาจังหวัดน่าน ในระยะ ๕ ปี ประกอบด้วย

๑. สุขภาพดี สร้างสรรค์โอกาสและสังคมที่ร่มเย็น มีกลยุทธ์ในการขับเคลื่อนประกอบด้วย
  - ๐ พัฒนาคนทุกช่วงวัยตามหลักปรัชญาของเศรษฐกิจพอเพียง เพื่อสร้างโอกาสลดความเหลื่อมล้ำทางสังคม โดย (๑) พัฒนาทรัพยากรมนุษย์ทุกช่วงวัยให้เป็นกำลังคนมีสมรรถนะสูงตอบโจทย์การพัฒนาแห่งอนาคต (๒) สร้างโอกาสและความเสมอภาคทางสังคม และ (๓) ส่งเสริมให้ประชาชนดำรงตนภายใต้หลักของปรัชญาเศรษฐกิจพอเพียง
  - ๐ พัฒนาระบบบริการสุขภาพที่ทันสมัย สนับสนุนการสร้างสุขภาวะที่ดี โดย (๑) พัฒนาระบบบริการสุขภาพและสาธารณสุขอย่างทันสมัยและครบวงจร (๒) สร้างสุขภาวะที่ดี ลดภาวะเสี่ยงในโรคไม่ติดต่อเรื้อรัง และ (๓) พัฒนาขีดความสามารถในการดูแลผู้สูงอายุ
  - ๐ พิทักษ์สถาบันหลักของชาติและสร้างสังคมที่สงบสุขร่มเย็น โดย (๑) รักษาไว้ซึ่งสถาบันหลักของชาติและการปกครองในระบอบประชาธิปไตยอันมีพระมหากษัตริย์ทรงเป็นประมุข และ (๒) ส่งเสริมความเข้มแข็งของชุมชน สร้างบรรยากาศความสามัคคีปรองดองในสังคม
๒. สุขเศรษฐกิจสร้างสรรค์และมูลค่าสูง มีกลยุทธ์ในการขับเคลื่อนประกอบด้วย
  - ๐ เพิ่มขีดความสามารถผู้ประกอบการค้า การลงทุน และผลิตภัณฑ์ภูมิปัญญาชุมชน โดย (๑) นำองค์ความรู้เทคโนโลยีและนวัตกรรมมายกระดับและต่อยอดผลิตภัณฑ์ชุมชนให้ได้มาตรฐาน สร้างมูลค่าเพิ่มเพื่อก้าวไปสู่ตลาดสากล และ (๒) พัฒนาศักยภาพการค้าชายแดน
  - ๐ เกษตรปลอดภัยและมูลค่าสูง โดย (๑) พัฒนาระบบการผลิต การแปรรูป และการตลาด ด้วยเทคโนโลยีสมัยใหม่ (๒) ส่งเสริมการผลิตสินค้าเกษตรชีวภาพ เกษตรปลอดภัย และ (๓) พัฒนาศักยภาพและสร้างความเข้มแข็งให้กับเกษตรกรและกลุ่มเกษตรกร
  - ๐ ท่องเที่ยวคุณภาพสูง โดย (๑) พัฒนาโครงสร้างพื้นฐานและสิ่งอำนวยความสะดวกเพื่อเพิ่มศักยภาพรองรับนักท่องเที่ยว (๒) พัฒนาผู้ประกอบการและยกระดับมาตรฐานการท่องเที่ยว สินค้าและบริการให้ได้มาตรฐานสากล (๓) สืบสาน รักษา ตีแผ่วัฒนธรรมวิถีล้านนาและต่อยอดเพื่อสร้างมูลค่าเพิ่มในการท่องเที่ยวเชิงสร้างสรรค์ และ (๔) สร้างภาพลักษณ์ด้านการท่องเที่ยวที่ดี ประชาสัมพันธ์และเพิ่มช่องทางการตลาดเพื่อดึงดูดนักท่องเที่ยวคุณภาพ
๓. สุขธรรมชาติสีเขียว และสร้างสรรค์การเติบโตอย่างเป็นมิตรกับสิ่งแวดล้อม มีกลยุทธ์ในการขับเคลื่อนประกอบด้วย
  - ๐ ทรัพยากรธรรมชาติ และสิ่งแวดล้อมได้รับการดูแล รักษาและฟื้นฟู อย่างเป็นระบบ
  - ๐ การบริหารจัดการที่มีประสิทธิภาพ บนพื้นฐานการมีส่วนร่วมของทุกภาคส่วนตามแนวทางประชารัฐ โดย (๑) สร้างความเข้มแข็งของเครือข่าย (๒) พัฒนาองค์ความรู้ และสร้างความเข้าใจที่ถูกต้องเกี่ยวกับกฎหมาย ป่าไม้ ป่าชุมชน และอื่นๆ และ (๓) บูรณาการความร่วมมือจากทุกภาคส่วนในการร่วมแก้ไขปัญหาหมอกควันไฟป่า รวมทั้งมลพิษต่างๆ
  - ๐ บรรเทาผลกระทบสิ่งแวดล้อม และลดภัยพิบัติทางธรรมชาติ โดยพัฒนาระบบเตือนภัยและเพิ่มขีดความสามารถในการช่วยเหลือและบรรเทาแก้อาสาสมัครและจิตอาสา

## ๑.๔ ยุทธศาสตร์การพัฒนาขององค์กรปกครองส่วนท้องถิ่นในเขตจังหวัดน่าน

### วิสัยทัศน์ (Vision):

องค์กรปกครองส่วนท้องถิ่นจังหวัดน่าน เป็นองค์กรพัฒนาที่มีคุณภาพ มุ่งสร้างความอยู่เย็นเป็นสุขของคนน่าน ด้วยนวัตกรรมและการบริการ พร้อมบริหารความเสี่ยงในสถานการณ์ฉุกเฉิน

### พันธกิจ (Mission):

๑. บริหารจัดการทรัพยากรธรรมชาติและสิ่งแวดล้อมของจังหวัด ให้เป็นพื้นที่ต้นน้ำที่คงความสมบูรณ์อย่างยั่งยืน ตลอดจนพัฒนาทรัพยากรการผลิตทางการเกษตร อุตสาหกรรมเกษตร การผลิตอาหารอัตลักษณ์พื้นถิ่นปลอดภัยโดยการมีส่วนร่วมของประชาชน
๒. พัฒนาโครงสร้างพื้นฐาน และเสริมสร้างศักยภาพเศรษฐกิจการค้า มีความการลงทุนและการท่องเที่ยวในรูปแบบวิถีใหม่
๓. พัฒนาและส่งเสริมให้ประชาชนในท้องถิ่นมีคุณภาพชีวิต การศึกษาและสุขอนามัยที่ดี ความเป็นอยู่ที่ดี ยั่งยืนให้สอดคล้องกับวิถีชีวิตชุมชนตามปรัชญาเศรษฐกิจพอเพียง
๔. ประสานความร่วมมือระหว่างองค์กรปกครองส่วนท้องถิ่น ภาครัฐและเอกชน ในการอนุรักษ์ ส่งเสริมศิลปวัฒนธรรม อัตลักษณ์คุณค่าของภูมิปัญญาท้องถิ่น



## ยุทธศาสตร์การพัฒนาขององค์กรปกครองส่วนท้องถิ่นจังหวัดน่าน (พ.ศ. ๒๕๖๖ – พ.ศ.๒๕๗๐)

| ยุทธศาสตร์การพัฒนา   | กลยุทธ์และแนวทางการพัฒนา  | เป้าประสงค์   |
|--|---|---|
| ๑.การพัฒนาเศรษฐกิจและบริการสาธารณะพื้นฐาน                      | กลยุทธ์ที่ ๑ ส่งเสริมการพัฒนาและยกระดับเศรษฐกิจชุมชน ด้วยนวัตกรรมและการท่องเที่ยววิถีใหม่<br>กลยุทธ์ที่ ๒ สนับสนุนการลงทุนในโครงสร้างพื้นฐาน เส้นทางคมนาคม ระบบสาธารณูปโภค สาธารณูปการ  | มีระบบเศรษฐกิจที่สร้างรายได้ ประกอบกับมีระบบบริการสาธารณะพื้นฐานที่รองรับการพัฒนาและการขยายตัวของเมือง                                      |
| ๒.การบริหารจัดการทรัพยากรธรรมชาติ สิ่งแวดล้อม และพื้นที่ต้นน้ำ | กลยุทธ์ที่ ๑ สร้างจิตสำนึกอนุรักษ์ทรัพยากรธรรมชาติและสิ่งแวดล้อม<br>กลยุทธ์ที่ ๒ การอนุรักษ์ฟื้นฟูทรัพยากรธรรมชาติและสิ่งแวดล้อม<br>กลยุทธ์ที่ ๓ การส่งเสริมและสนับสนุนให้เกิดความร่วมมือในภาคประชาสังคม<br>กลยุทธ์ที่ ๔ การส่งเสริมการอนุรักษ์และบริหารจัดการน้ำ | จังหวัดน่าน มีทรัพยากรธรรมชาติที่อุดมสมบูรณ์ มีระบบบริหารจัดการทรัพยากรร่วมกันระหว่างองค์กรปกครองส่วนท้องถิ่น หน่วยงานอื่น และพื้นที่ป่าไม้ |
| ๓.ด้านการเกษตร และพัฒนาอาชีพ                                   | กลยุทธ์ที่ ๑ การพัฒนาศักยภาพด้านการเกษตร<br>กลยุทธ์ที่ ๒ การพัฒนาทักษะการผลิตการสินค้า การแปรรูปการเกษตร<br>กลยุทธ์ที่ ๔ สร้างเครือข่ายความร่วมมือระดับท้องถิ่น<br>กลยุทธ์ที่ ๔ สนับสนุนผลิตภัณฑ์สร้างสรรค์และสินค้าบริการ  | มีอาชีพ ระบบการผลิต การเกษตรที่สร้างรายได้ที่เหมาะสม เพียงพอกับภาวะเศรษฐกิจ   |
| ๔.การพัฒนาคุณภาพชีวิต การศึกษา ชุมชนและสังคม                   | กลยุทธ์ที่ ๑ การพัฒนาเครือข่ายภาคีการพัฒนาคุณภาพชีวิต<br>กลยุทธ์ที่ ๒ สนับสนุนการศึกษาและการเรียนรู้ตลอดชีวิต<br>กลยุทธ์ที่ ๓ การสร้างความเข้มแข็งชุมชน และเครือข่ายชุมชน<br>กลยุทธ์ที่ ๔ สนับสนุนระบบบริการด้านสาธารณสุข และสุขภาวะชุมชน                         | คนน่านมีคุณภาพชีวิตดี ชุมชนดี สังคมดี   |
| ๕.การป้องกันบรรเทาสาธารณภัย สถานการณ์ฉุกเฉิน และโรคระบาด       | กลยุทธ์ที่ ๑ การเตรียมความพร้อมด้านการป้องกันบรรเทาสาธารณภัย สถานการณ์ฉุกเฉิน และโรคระบาด<br>กลยุทธ์ที่ ๒ การสร้างเครือข่ายความร่วมมือ<br>กลยุทธ์ที่ ๓ การบูรณาการแก้ไขปัญหาอย่างเป็นระบบ   | มีความพร้อมด้านการป้องกันบรรเทาสาธารณภัย สถานการณ์ฉุกเฉิน และโรคระบาด   |

## ๒. ยุทธศาสตร์ขององค์การบริหารส่วนตำบลเจดีย์ชัย

### ๒.๑ วิสัยทัศน์

“ ตำบลน่าอยู่ การคมนาคมสะดวก ส่งเสริมเศรษฐกิจชุมชน แหล่งน้ำอุดมสมบูรณ์ มีการบริหารจัดการโดยยึดหลักธรรมาภิบาล วัฒนธรรมประเพณียั่งยืน ”

### ๒.๒ ยุทธศาสตร์การพัฒนา

#### ๑. ยุทธศาสตร์การพัฒนาด้านโครงสร้างพื้นฐาน

- ๑.๑ พัฒนาเส้นทางคมนาคมในตำบลให้ได้มาตรฐาน ครอบคลุม และทั่วถึง
- ๑.๒ พัฒนาระบบสาธารณูปโภค สาธารณูปการอย่างทั่วถึง
- ๑.๓ พัฒนาระบบผังเมืองขององค์กรปกครองส่วนท้องถิ่น

#### ๒ ยุทธศาสตร์การพัฒนาด้านคุณภาพชีวิตสังคมและความมั่นคงของมนุษย์

- ๒.๑ สนับสนุนและส่งเสริมกิจการด้านสาธารณสุข
- ๒.๒ ส่งเสริมการจัดสวัสดิการ การกีฬาและนันทนาการแก่ประชาชน
- ๒.๓ สนับสนุนการเฝ้าระวัง และแก้ไขปัญหาเสพติดอย่างต่อเนื่อง
- ๒.๔ สนับสนุนส่งเสริมประชาคมและการมีส่วนร่วมของประชาชน
- ๒.๕ การพัฒนาความมั่นคงในการดำรงชีวิตของประชาชน
- ๒.๖ สนับสนุนและส่งเสริมสถาบันครอบครัวให้มีความเข้มแข็ง
- ๒.๗ สร้างสังคมแห่งการเรียนรู้ตลอดชีวิต พัฒนาค้นให้มีความรู้คู่คุณธรรมและจริยธรรม
- ๒.๘ สนับสนุน ส่งเสริมงานป้องกันบรรเทาสาธารณภัยให้มีประสิทธิภาพ

#### ๓. ยุทธศาสตร์การพัฒนาด้านเศรษฐกิจและการเกษตร

- ๓.๑ พัฒนาแหล่งน้ำเพื่อการเกษตร
- ๓.๒ ส่งเสริมและพัฒนาอาชีพของประชาชนให้มีรายได้เพิ่มขึ้น พัฒนาความเข้มแข็งของเศรษฐกิจ ชุมชนที่เหมาะสมกับพื้นที่
- ๓.๓ ส่งเสริมการตลาดและพัฒนาผลิตภัณฑ์สินค้าในตำบล
- ๓.๔ สนับสนุนให้มีการจัดการพื้นที่ทำการเกษตร
- ๓.๕ ส่งเสริมและสนับสนุนเศรษฐกิจพอเพียงและเกษตรอินทรีย์
- ๓.๖ ส่งเสริมการเตรียมความพร้อมเข้าสู่ประชาคมเศรษฐกิจอาเซียน

#### ๔. ยุทธศาสตร์การพัฒนาด้านทรัพยากรธรรมชาติสิ่งแวดล้อมและการท่องเที่ยว

- ๔.๑ พัฒนาและปรับปรุงสถานที่ท่องเที่ยว
- ๔.๒ พัฒนาบุคลากร การบริการ และการประชาสัมพันธ์แหล่งท่องเที่ยว
- ๔.๓ การบริหารจัดการทรัพยากรธรรมชาติและสิ่งแวดล้อม
- ๔.๔ สนับสนุน สร้างจิตสำนึกในการอนุรักษ์จัดการทรัพยากรธรรมชาติและสิ่งแวดล้อม
- ๔.๕ ส่งเสริม สนับสนุน เฝ้าระวัง และฟื้นฟูธรรมชาติและสิ่งแวดล้อม
- ๔.๖ ป้องกันและแก้ไขปัญหาภัยธรรมชาติ
- ๔.๗ ส่งเสริม สนับสนุน ให้เกิดการใช้พลังงานอย่างประหยัด

## ๕. ยุทธศาสตร์การพัฒนาด้านการศึกษา ศาสนา วัฒนธรรมและขนบธรรมเนียมประเพณีท้องถิ่น

- ๕.๑ อนุรักษ์ฟื้นฟูและเผยแพร่ศาสนา ศิลปวัฒนธรรมประเพณีอันดีของท้องถิ่น
- ๕.๒ สนับสนุนและส่งเสริมการจัดการศึกษา
- ๕.๓ สนับสนุน ส่งเสริมและบูรณาการด้านศิลปะ วัฒนธรรมจารีตประเพณี และภูมิปัญญาท้องถิ่น
- ๕.๔ พัฒนาแหล่งวัฒนธรรม ศิลปวัตถุ และโบราณสถานในตำบลเจดีย์ชัย

## ๖. ยุทธศาสตร์การพัฒนาด้านการเมือง การบริหารจัดการและการบริการ

- ๖.๑ สนับสนุนให้มีการประสานงานพัฒนาระหว่างองค์กรปกครองส่วนท้องถิ่นและบูรณาการกับหน่วยงานอื่น
- ๖.๒ พัฒนาสมรรถนะองค์กรให้มีความเหมาะสมตามหลักการบริหารกิจการบ้านเมืองที่ดี
- ๖.๓ ส่งเสริมการมีส่วนร่วมพัฒนาการเมือง การบริหาร และด้านบุคลากร
- ๖.๔ จัดหาวัสดุ ครุภัณฑ์ และเครื่องจักรกลที่จำเป็นสำหรับการปฏิบัติงานของท้องถิ่น
- ๖.๕ ส่งเสริมและสนับสนุนการดำเนินงานขององค์กรภาคเอกชน องค์กรชุมชนและเครือข่ายภาคประชาชน

### ๒.๓ เป้าประสงค์/จุดมุ่งหมาย

๑. ประชาชนในตำบลได้รับประโยชน์จากการจัดระบบการบริการสาธารณะ
๒. สิ่งแวดล้อมดี ไม่มีมลพิษ
๓. ชุมชนมีแหล่งท่องเที่ยวและสถานที่พักผ่อนที่สวยงาม
๔. ประชาชนในชุมชนมีคุณภาพชีวิตที่ดีและมีความมั่นคงในชีวิต
๕. การคมนาคมทางบกสะดวกและรวดเร็ว
๖. ประชาชนมีอาชีพและรายได้พอเพียง
๗. ประชาชนในตำบลมีน้ำเพื่ออุปโภคบริโภคและทำการเกษตรอย่างพอเพียง
๘. ระบบการบริหารจัดการและการบริการมีประสิทธิภาพมากขึ้น
๙. สืบสานและเผยแพร่ ศาสนา ศิลปวัฒนธรรมประเพณีอันดีของท้องถิ่น
๑๐. พัฒนาและยกระดับคุณภาพการศึกษา

### ๒.๔ ตัวชี้วัด

#### ๑. ยุทธศาสตร์การพัฒนาด้านโครงสร้างพื้นฐาน

- ๑.๑ จำนวนของถนนและรางระบายน้ำที่เพิ่มขึ้น
- ๑.๒ จำนวนของเส้นทางคมนาคมที่เพิ่มขึ้น
- ๑.๓ จำนวนของระบบสาธารณูปโภคและสาธารณูปการที่เพิ่มขึ้น

#### ๒. ยุทธศาสตร์การพัฒนาด้านคุณภาพชีวิตสังคมและความมั่นคงของมนุษย์

- ๒.๑ ร้อยละของสถิติผู้มีปัญหาด้านสุขภาพที่ลดลง
- ๒.๒ ร้อยละของคนที่ได้รับสวัสดิการจากภาครัฐที่เพิ่มขึ้น

- ๒.๓ ร้อยละของเด็กที่มีภาวะโภชนาการตามมาตรฐาน
- ๒.๔ ร้อยละของผู้เกี่ยวข้องกับยาเสพติดที่ลดลง
- ๒.๕ ร้อยละของคนในครัวเรือนมีส่วนร่วมทำกิจกรรมกีฬาและนันทนาการ สาธารณะเพื่อประโยชน์ของชุมชนที่เพิ่มขึ้น
- ๒.๖ จำนวนโครงการด้านการเพิ่มประสิทธิภาพการป้องกันและบรรเทาสาธารณภัย

### ๓. ยุทธศาสตร์การพัฒนาด้านเศรษฐกิจและการเกษตร

- ๓.๑ จำนวนของโครงการส่งเสริมอาชีพที่เพิ่มขึ้น
- ๓.๒ จำนวนของโครงการด้านการเกษตรและเศรษฐกิจพอเพียงที่เพิ่มขึ้น

### ๔. ยุทธศาสตร์การพัฒนาด้านทรัพยากรธรรมชาติสิ่งแวดล้อมและการท่องเที่ยว

- ๔.๑ จำนวนครั้งที่มีการฟื้นฟูทรัพยากรธรรมชาติและสิ่งแวดล้อม
- ๔.๒ จำนวนของโครงการด้านการป้องกันภัยทางธรรมชาติ
- ๔.๓ จำนวนของแหล่งท่องเที่ยวที่ได้รับการพัฒนา

### ๕. ยุทธศาสตร์การพัฒนาด้านการศึกษา ศาสนา วัฒนธรรมและขนบธรรมเนียมประเพณีท้องถิ่น

- ๕.๑ ร้อยละของงบประมาณด้านการศึกษาที่เพิ่มขึ้น
- ๕.๒ ร้อยละของประชาชนที่อ่านเขียนภาษาไทยและคิดเลขอย่างง่ายได้ที่เพิ่มขึ้น
- ๕.๓ จำนวนครั้งที่มีการจัดกิจกรรมส่งเสริมด้านการศึกษา
- ๕.๔ จำนวนครั้งที่มีการจัดงานเพื่ออนุรักษ์ ฟื้นฟู ประเพณีท้องถิ่นอย่างต่อเนื่อง

### ๖. ยุทธศาสตร์การพัฒนาด้านการเมือง การบริหารจัดการและการบริการ

- ๖.๑ จำนวนของภารกิจที่มีการบูรณาการกับหน่วยงานอื่น
- ๖.๒ จำนวนของบุคลากรที่ได้เข้ารับการฝึกอบรมที่เพิ่มขึ้น
- ๖.๓ จำนวนของกลุ่มหรือองค์กรที่มีการบริหารอย่างมีระบบที่เพิ่มขึ้น
- ๖.๔ จำนวนครั้งของการจัดหาวัสดุครุภัณฑ์และเครื่องจักรกล
- ๖.๕ จำนวนครั้งที่ให้การบริการสาธารณะแก่ประชาชน

### ๒.๕ ค่าเป้าหมาย

- ๑. จำนวนของสิ่งก่อสร้างด้านโครงสร้างพื้นฐานที่ได้มาตรฐานเพิ่มขึ้น
- ๒. จำนวนของรายได้ของประชาชนต่อคนต่อปีที่เพิ่มขึ้น
- ๓. ร้อยละของประชาชนที่มีคุณภาพชีวิตที่ดีเพิ่มขึ้น
- ๔. จำนวนครั้งของการจัดงานวัฒนธรรมประเพณีต่อปีอย่างต่อเนื่อง
- ๕. ร้อยละของปัญหาด้านทรัพยากรธรรมชาติและสิ่งแวดล้อมถูกทำลายที่ลดลง
- ๖. ร้อยละของความพึงพอใจต่อการดำเนินงานขององค์กรโดยรวมที่เพิ่มขึ้น

### ๒.๖ กลยุทธ์

#### ยุทธศาสตร์

#### ๑. ด้านโครงสร้างพื้นฐาน

#### กลยุทธ์

- ๑.๑ การจัดให้มีการปรับปรุงและพัฒนาระบบบริการสาธารณะ
- ๑.๒ การจัดให้มีการปรับปรุงบำรุงรักษาทางบก
- ๑.๓ การจัดให้มีการปรับปรุงบำรุงรักษาแหล่งน้ำ

- ยุทธศาสตร์ ๒ ด้านคุณภาพชีวิตสังคมและความมั่นคงของมนุษย์**  
**กลยุทธ์** ๒.๑ การสังคมสงเคราะห์และการพัฒนาคุณภาพชีวิต และความเป็นระเบียบเรียบร้อยของชุมชน
- ยุทธศาสตร์ ๓. ด้านเศรษฐกิจและการเกษตร**  
**กลยุทธ์** ๓.๑ การบำรุงและส่งเสริมการประกอบอาชีพของประชาชน
- ยุทธศาสตร์ ๔. ด้านทรัพยากรธรรมชาติและสิ่งแวดล้อมและการท่องเที่ยว**  
**กลยุทธ์** ๔.๑ การจัดการทรัพยากรธรรมชาติและสิ่งแวดล้อม รักษาความสะอาด  
 ๔.๒ การจัดให้มีการปรับปรุงบำรุงรักษาแหล่งท่องเที่ยว และสถานที่พักผ่อน
- ยุทธศาสตร์ ๕. ด้านการศึกษา ศาสนา วัฒนธรรมและขนบธรรมเนียมประเพณีท้องถิ่น**  
**กลยุทธ์** ๕.๑ การพัฒนาคุณภาพด้านการศึกษา  
 ๕.๒ การบำรุงรักษา และอนุรักษ์ศาสนา ศิลปะจารีตประเพณีและวัฒนธรรมอันดีท้องถิ่น
- ยุทธศาสตร์ ๖. ด้านการเมือง การบริหารจัดการและการบริการ**  
**กลยุทธ์** ๖.๑ การปรับปรุงและพัฒนาระบบการบริหารจัดการและการบริการ

### **๒.๗ จุดยืนทางยุทธศาสตร์ (Positioning)/พันธกิจ ขององค์การบริหารส่วนตำบล**

๑. การจัดให้มีการปรับปรุงและพัฒนาระบบการบริการสาธารณะ
๒. การจัดการทรัพยากรธรรมชาติและสิ่งแวดล้อมอย่างยั่งยืน
๓. การรักษาความสะอาดในชุมชนและความเป็นระเบียบเรียบร้อยของชุมชน
๔. การจัดให้มีการปรับปรุง บำรุงรักษาแหล่งท่องเที่ยวและสถานที่พักผ่อน
๕. ส่งเสริมสนับสนุนการพัฒนาคุณภาพชีวิต และการสาธารณสุขที่ดี เสริมสร้างส่วน ร่วมในการพัฒนานำไปสู่สังคมสงบสุข
๖. การจัดให้มีการปรับปรุง บำรุงรักษาทางบก
๗. ส่งเสริมสนับสนุนการประกอบอาชีพของประชาชน และเสริมสร้างศักยภาพด้านเศรษฐกิจ การค้า การเกษตร และการท่องเที่ยว
๘. การจัดให้มีการปรับปรุง บำรุงรักษาแหล่งน้ำ
๙. การปรับปรุงและพัฒนาระบบการบริหารจัดการและการบริการ
๑๐. ส่งเสริมสนับสนุนการบริหารงานภาครัฐตามหลักธรรมาภิบาล
๑๑. การบำรุงรักษาและอนุรักษ์ศาสนา ศิลปะ จารีตประเพณีและวัฒนธรรมอันดีของท้องถิ่น
๑๒. ส่งเสริมสนับสนุนการพัฒนาศึกษา

## ๒.๘ ความเชื่อมโยงของยุทธศาสตร์ในภาพรวม

### ยุทธศาสตร์การพัฒนาด้านโครงสร้างพื้นฐาน

#### พันธกิจ

๑. พัฒนาโครงสร้างพื้นฐานให้ได้มาตรฐานเพิ่มขึ้น

#### เป้าประสงค์

๑. ประชาชนในตำบลได้รับประโยชน์จากการจัดระบบการบริการสาธารณะ
๒. การคมนาคมทางบกสะดวกและรวดเร็ว
๓. ประชาชนในตำบลมีน้ำเพื่ออุปโภคบริโภคและทำการเกษตรอย่างพอเพียง

#### ตัวชี้วัดระดับเป้าหมาย

๑. จำนวนของสิ่งก่อสร้างด้านโครงสร้างพื้นฐานที่ได้มาตรฐานเพิ่มขึ้น

#### กลยุทธ์/ตัวชี้วัดระดับกลยุทธ์

| กลยุทธ์   | ตัวชี้วัดระดับกลยุทธ์                             |
|---|---|
| ๑. การจัดให้มีการปรับปรุงบำรุงรักษาทางบก              | จำนวนของถนน สะพานและรางระบายน้ำที่เพิ่มขึ้น       |
| ๒. การจัดให้มีการปรับปรุงบำรุงรักษาแหล่งน้ำ           | จำนวนของระบบแหล่งน้ำที่เพิ่มขึ้น                  |
| ๓. การจัดให้มีการปรับปรุงและพัฒนาระบบการบริการสาธารณะ | จำนวนของสิ่งสาธารณูปโภคและสาธารณูปการที่เพิ่มขึ้น |

#### หน่วยงานรับผิดชอบหลัก

๑. กองช่าง

#### ความเชื่อมโยง

๑. ยุทธศาสตร์จังหวัด: ยุทธศาสตร์ที่ ๔ การพัฒนาการท่องเที่ยวให้เจริญเติบโตอย่างสมดุลและยั่งยืน
๑. ยุทธศาสตร์การพัฒนาขององค์กรปกครองส่วนท้องถิ่น : ยุทธศาสตร์ที่ ๑ การพัฒนาเศรษฐกิจและบริการสาธารณะพื้นฐาน

## ๒. ยุทธศาสตร์ด้านคุณภาพชีวิตสังคมและความมั่นคงของมนุษย์

#### พันธกิจ

๑. พัฒนาและส่งเสริมให้ประชาชนในท้องถิ่นมีคุณภาพชีวิตที่ดีเพิ่มขึ้น

#### เป้าประสงค์

๑. ประชาชนในชุมชนมีคุณภาพชีวิตที่ดีและมีความมั่นคงในชีวิต

## ตัวชี้วัดระดับเป้าหมาย

- ร้อยละของประชาชนที่มีคุณภาพชีวิตที่ดีเพิ่มขึ้น

## กลยุทธ์และตัวชี้วัดระดับกลยุทธ์

| กลยุทธ์  | ตัวชี้วัดระดับกลยุทธ์  |
|--|--|
| ๑. การสังคมสงเคราะห์และการพัฒนาคุณภาพชีวิต และความเป็นระเบียบเรียบร้อยของชุมชน | <ul style="list-style-type: none"> <li>- ร้อยละของสถิติผู้มีปัญหาด้านสุขภาพที่ลดลง</li> <li>- ร้อยละของเด็กที่มีภาวะโภชนาการตามมาตรฐาน</li> <li>- ร้อยละของคนที่ได้รับสวัสดิการจากภาครัฐที่เพิ่มขึ้น</li> <li>- ร้อยละของครัวเรือนที่มีความปลอดภัยในชีวิตและทรัพย์สินที่เพิ่มขึ้นร้อยละของผู้เกี่ยวข้องกับยาเสพติดที่ลดลง</li> <li>- ร้อยละของคนในครัวเรือนมีส่วนร่วมทำกิจกรรม สาธารณะเพื่อประโยชน์ของชุมชนที่เพิ่มขึ้น</li> </ul> |

## หน่วยงานรับผิดชอบหลัก

- สำนักปลัด

## ความเชื่อมโยง

- ยุทธศาสตร์จังหวัด: ยุทธศาสตร์ที่ ๕ ยุทธศาสตร์การสร้างความเข้มแข็งของชุมชนและสังคม
- ยุทธศาสตร์การพัฒนาขององค์กรปกครองส่วนท้องถิ่น: ยุทธศาสตร์ที่ ๔ การพัฒนาคุณภาพชีวิต การศึกษาชุมชนและสังคม / ยุทธศาสตร์ที่ ๕ การป้องกันบรรเทาสาธารณภัยสถานการณ์ฉุกเฉิน และโรคระบาด

## ๓.ยุทธศาสตร์การพัฒนาด้านเศรษฐกิจและการเกษตร

### พันธกิจ

- พัฒนาและส่งเสริมอาชีพให้ประชาชนในท้องถิ่นมีรายได้มีความเป็นอยู่ที่ดีขึ้นให้สอดคล้องกับวิถีชีวิตชุมชนตามปรัชญาเศรษฐกิจพอเพียง

### เป้าประสงค์

- ประชาชนมีอาชีพและรายได้พอเพียง

## ตัวชี้วัดระดับเป้าหมาย

- จำนวนของรายได้ของประชาชนต่อคนต่อปีที่เพิ่มขึ้น

### กลยุทธ์และตัวชี้วัดระดับกลยุทธ์

| กลยุทธ์  | ตัวชี้วัดระดับกลยุทธ์   |
|--|---|
| ๑. การบำรุงและส่งเสริมการประกอบอาชีพของประชาชน | - จำนวนของโครงการส่งเสริมอาชีพที่เพิ่มขึ้น<br>- จำนวนของโครงการด้านการเกษตรและเศรษฐกิจพอเพียงที่เพิ่มขึ้น |

### หน่วยงานรับผิดชอบ

๑. สำนักปลัด

### ความเชื่อมโยง

๑. ยุทธศาสตร์จังหวัด : ยุทธศาสตร์ที่ ๑ ยุทธศาสตร์การขับเคลื่อนเศรษฐกิจด้วยองค์ความรู้เพื่อสร้างมูลค่าเพิ่มทางเศรษฐกิจในลักษณะประชารัฐ/ยุทธศาสตร์ที่ ๓ การเพิ่มประสิทธิภาพและศักยภาพการผลิตการเกษตร
๒. ยุทธศาสตร์การพัฒนาขององค์กรปกครองส่วนท้องถิ่น : ยุทธศาสตร์ที่ ๑ การพัฒนาเศรษฐกิจและการบริการสาธารณะพื้นฐาน /ยุทธศาสตร์ที่ ๓ ด้านการเกษตรและพัฒนาอาชีพ

### ๔. ยุทธศาสตร์การพัฒนาด้านทรัพยากรธรรมชาติสิ่งแวดล้อมและการท่องเที่ยว

#### พันธกิจ

๑. ปัญหาด้านทรัพยากรธรรมชาติและสิ่งแวดล้อมที่ถูกทำลายลดลง

#### เป้าประสงค์

๑. สิ่งแวดล้อมดี ไม่มีมลพิษ
๒. ชุมชนมีแหล่งท่องเที่ยวและสถานที่พักผ่อนที่สวยงาม

#### ตัวชี้วัดระดับเป้าหมาย

๑. ร้อยละของปัญหาด้านทรัพยากรธรรมชาติและสิ่งแวดล้อมที่ถูกทำลายลดลง

### กลยุทธ์และตัวชี้วัดระดับกลยุทธ์

| กลยุทธ์                                    | ตัวชี้วัดระดับกลยุทธ์                                    |
|--|--|
| ๑. การจัดการทรัพยากรธรรมชาติและสิ่งแวดล้อม | - ร้อยละของทรัพยากรธรรมชาติและสิ่งแวดล้อมที่ถูกทำลายลดลง |



|   |  |
|---|--|
| ๒. การจัดทำให้มีการปรับปรุงบำรุงรักษาแหล่งท่องเที่ยวและสถานที่พักผ่อน | - จำนวนครั้งที่มีการฟื้นฟูทรัพยากรธรรมชาติและสิ่งแวดล้อม |
|---|--|

#### หน่วยงานรับผิดชอบหลัก

๑. สำนักปลัด
๒. กองช่าง

#### ความเชื่อมโยง

๑. ยุทธศาสตร์จังหวัด: ยุทธศาสตร์ที่ ๒ ยุทธศาสตร์การบริหารจัดการทรัพยากรธรรมชาติและสิ่งแวดล้อมโดยการมีส่วนร่วมของภาคประชาสังคม
๒. ยุทธศาสตร์การพัฒนาขององค์กรปกครองส่วนท้องถิ่น: ยุทธศาสตร์ที่ ๒ การบริหารจัดการทรัพยากรธรรมชาติและสิ่งแวดล้อมและพื้นที่ต้นน้ำ

#### ๕. ยุทธศาสตร์การพัฒนาด้านการศึกษา ศาสนา วัฒนธรรม และขนบธรรมเนียมประเพณีท้องถิ่น

##### พันธกิจ

๑. พัฒนาและส่งเสริมให้ประชาชนในท้องถิ่นมีคุณภาพชีวิตที่ดีเพิ่มขึ้น
๒. มีการอนุรักษ์ส่งเสริมศิลปวัฒนธรรม ประเพณีท้องถิ่นอย่างต่อเนื่อง

##### เป้าประสงค์

๑. สืบสานและเผยแพร่ศาสนา ศิลปะ วัฒนธรรมประเพณีอันดีของท้องถิ่น
๒. พัฒนาและยกระดับคุณภาพการศึกษา

##### ตัวชี้วัดระดับเป้าหมาย

๑. ร้อยละของประชาชนที่มีคุณภาพชีวิตที่ดีเพิ่มขึ้น
๒. จำนวนครั้งของการจัดงานวัฒนธรรมประเพณีต่อปีอย่างต่อเนื่อง

##### กลยุทธ์และตัวชี้วัดระดับกลยุทธ์

| กลยุทธ์  | ตัวชี้วัดระดับกลยุทธ์   |
|--|---|
| ๑. การพัฒนาการศึกษา  | - ร้อยละของงบประมาณด้านการศึกษาที่เพิ่มขึ้น<br>- จำนวนครั้งที่มีการจัดงานด้านการศึกษา |
| ๒. การบำรุงรักษาและอนุรักษ์ ศาสนา ศิลปะ จารีตประเพณีและวัฒนธรรมอันดีท้องถิ่น | - จำนวนครั้งของการอนุรักษ์ ฟื้นฟู ขนบธรรมเนียม ศิลปวัฒนธรรมและประเพณีท้องถิ่น         |

### หน่วยงานรับผิดชอบหลัก

๑. กองการศึกษา
๒. สำนักปลัด

### ความเชื่อมโยง

๑. ยุทธศาสตร์จังหวัด: ยุทธศาสตร์ที่ ๕ ยุทธศาสตร์การสร้างความเข้มแข็งของชุมชนและสังคม
๒. ยุทธศาสตร์การพัฒนาขององค์กรปกครองส่วนท้องถิ่น: ยุทธศาสตร์ที่ ๔ การพัฒนาคุณภาพชีวิต การศึกษาชุมชนและสังคม

## ๖. ยุทธศาสตร์การพัฒนาด้านการเมือง การบริหารจัดการและการบริการ

### พันธกิจ

๑. การประสานความร่วมมือระหว่างองค์กรปกครองส่วนท้องถิ่น ภาครัฐและเอกชน ภาคประชาชน ให้มีความพึงพอใจต่อการดำเนินงานขององค์กรโดยรวมที่เพิ่มขึ้น

### เป้าประสงค์

๑. ระบบการบริหารจัดการและการบริการมีประสิทธิภาพมากขึ้น

### ตัวชี้วัดระดับเป้าหมาย

๑. ร้อยละของความพึงพอใจต่อการดำเนินงานขององค์กรโดยรวมที่เพิ่มขึ้น

### กลยุทธ์และตัวชี้วัดระดับกลยุทธ์

| กลยุทธ์   | ตัวชี้วัดระดับกลยุทธ์  |
|---|--|
| ๑. การปรับปรุงและพัฒนาระบบการบริหารจัดการและการบริการ | <ul style="list-style-type: none"> <li>- จำนวนของภารกิจที่มีการบูรณาการกับหน่วยงานอื่น</li> <li>- จำนวนของบุคลากรที่ได้เข้ารับการฝึกอบรมที่เพิ่มขึ้น</li> <li>- จำนวนของกลุ่มหรือองค์กรที่มีการบริหารอย่างมีระบบที่เพิ่มขึ้น</li> <li>- จำนวนครั้งของการจัดหาวัสดุครุภัณฑ์และเครื่องจักรกล</li> <li>- จำนวนครั้งที่มีการพัฒนาระบบข้อมูลข่าวสารเทคโนโลยีสารสนเทศ</li> </ul> |

## หน่วยงานรับผิดชอบหลัก

- |              |                |
|--------------|----------------|
| ๑. สำนักปลัด | ๓. กองช่าง     |
| ๒. กองคลัง   | ๔. กองการศึกษา |

## ความเชื่อมโยง

๑. ยุทธศาสตร์จังหวัด: ยุทธศาสตร์ที่ ๕ ยุทธศาสตร์การสร้างความเข้มแข็งของชุมชนและสังคม
๒. ยุทธศาสตร์การพัฒนาขององค์กรปกครองส่วนท้องถิ่น: ยุทธศาสตร์ที่ ๑ การพัฒนาเศรษฐกิจและบริการสาธารณะพื้นฐาน / ยุทธศาสตร์ที่ ๔ การพัฒนาคุณภาพชีวิต การศึกษาชุมชนและสังคม

## ๓. การวิเคราะห์เพื่อพัฒนาท้องถิ่น

### ๓.๑ การวิเคราะห์กรอบการจัดทำยุทธศาสตร์ขององค์กรปกครองส่วนท้องถิ่น

ผลการวิเคราะห์ศักยภาพเพื่อประเมินสภาพการพัฒนาในปัจจุบันและโอกาสการพัฒนาในอนาคตด้วย

#### ประเด็นการพัฒนาที่ ๑ ด้านโครงสร้างพื้นฐาน

##### การวิเคราะห์จุดแข็ง (Strengths)

๑. มีถนนในหมู่บ้านเชื่อมหากัน
๒. มีการคมนาคมที่สามารถติดต่อระหว่างตำบลแก่ง, ตำบลปัว อำเภอปัว และ ตำบลผาตอ ตำบลท่าวังผา ตำบลจอมพระ อำเภอท่าวังผา
๓. ทุกบ้านมีไฟฟ้าเข้าถึง

##### การวิเคราะห์จุดอ่อน (Weaknesses)

๑. ถนนบางเส้นยังเป็นทางลูกรัง ผิวขรุขระ เป็นหลุมเป็นบ่อ
๒. งบประมาณมีจำนวนจำกัด

##### การวิเคราะห์โอกาส (Oppertunities)

๑. มีหน่วยงานอื่นให้การสนับสนุนงบประมาณ เช่นกรมทางหลวงชนบท องค์การบริหารส่วนจังหวัด กรมส่งเสริมการปกครองท้องถิ่น กรมเจ้าท่า
๒. มีนโยบายภาครัฐที่ให้ประชาชนมีไฟฟ้าใช้ครบทุกหลังคา

##### การวิเคราะห์ปัญหาอุปสรรค(Threats)

๑. สภาวะภัยแล้งในฤดูแล้งและการเกิดอุทกภัยขึ้นทุกปีเนื่องจากพื้นที่เป็นที่ราบลุ่มติดลำน้ำน่าน ลำน้ำปัว ทำให้ไม่สามารถแก้ไขปัญหาอย่างถาวรได้
๒. รัฐบาลมีข้อจำกัดด้านงบประมาณในการพัฒนา ทำให้การพัฒนาด้านโครงสร้างพื้นฐานไม่เป็นไปตามแผน

##### การวิเคราะห์สถานการณ์ในการพัฒนาโครงสร้างพื้นฐาน สามารถทำได้และเกิดผลดังนี้

๑. มีการคมนาคมที่สะดวกรวดเร็ว และปลอดภัย
๒. มีไฟฟ้าใช้ครบทุกหลังคาเรือน

## ประเด็นการพัฒนาที่ ๒ ด้านคุณภาพชีวิตสังคมและความมั่นคงของมนุษย์

### การวิเคราะห์จุดแข็ง (Strengths)

๑. มีบุคลากรที่มีความรู้ในด้านสาธารณสุข และมีสถานบริการสาธารณสุขในตำบล
๒. มีทีมงาน/หน่วยงานในการช่วยเหลือภัยพิบัติ
๓. มีการช่วยเหลือสงเคราะห์เบี้ยยังชีพผู้สูงอายุ ผู้พิการ ผู้ด้อยโอกาส ผู้ป่วยโรคเอดส์
๔. ชุมชนอยู่แบบเครือญาติ มีการเกื้อกูลกัน และมีการรวมกลุ่มต่าง ๆ

### การวิเคราะห์จุดอ่อน (Weaknesses)

๑. ประชาชนบางกลุ่มไม่ใส่ใจสุขภาพ ทำให้มีปัญหาสุขภาพรวมไปถึงด้านสภาวะจิตใจ
๒. ประชาชนขาดความรู้ความเข้าใจในการระบาดของโรคติดต่อ
๓. ขาดเครื่องมือและงบประมาณในการป้องกันบรรเทาสาธารณภัย
๔. จำนวนผู้สูงอายุ ผู้พิการ ผู้ป่วยโรคเอดส์เพิ่มขึ้น
๕. ประชาชนขาดรายได้ ค่าใช้จ่ายสูงขึ้น

### การวิเคราะห์โอกาส (Opportunities)

๑. มีหน่วยงานอื่นที่เกี่ยวข้องให้ความช่วยเหลือ และสนับสนุน
๒. นโยบายภาครัฐที่เอื้อต่อการพัฒนา เช่น นโยบายเรียนฟรี นโยบายสวัสดิการสังคม และเบี้ยยังชีพ
๓. มีหน่วยงานที่เกี่ยวข้อง เช่น รพ.สต. สาธารณสุขอำเภอ ให้ความร่วมมือและสนับสนุน

### การวิเคราะห์ปัญหาอุปสรรค(Threats)

๑. รัฐบาลมีข้อจำกัดด้านงบประมาณ
๒. การเพิ่มขึ้นของประชากร และการเพิ่มขึ้นของผู้สูงอายุ
๓. มีการอพยพย้ายถิ่นฐาน
๔. ผลกระทบทางเศรษฐกิจส่งผลต่อการใช้ชีวิตประจำวัน

### การวิเคราะห์สถานการณ์ในการพัฒนาด้านคุณภาพชีวิตสังคมและความมั่นคงของมนุษย์ สามารถทำได้และเกิดผลดังนี้

๑. ประชาชนมีคุณภาพชีวิตที่ดี มีความปลอดภัยในชีวิตและทรัพย์สิน
๒. ส่งเสริมให้ความรู้ในการดูแลสุขภาพ
๓. ป้องกันและควบคุมโรคติดต่อ
๔. มีบริการตรวจสุขภาพ สนับสนุนยาและเวชภัณฑ์ที่จำเป็นเพิ่มขึ้น
๕. การมีส่วนร่วมในกิจกรรมของชุมชน

## ประเด็นการพัฒนาที่ ๓ ด้านเศรษฐกิจและการเกษตร

### การวิเคราะห์จุดแข็ง (Strengths)

๑. มีการรวมกลุ่มด้านการเกษตรต่างๆ ภายในตำบล/หมู่บ้าน
๒. มีสภาพพื้นที่เหมาะสมแก่การประกอบอาชีพเกษตร
๓. มีแม่น้ำ ๒ สาย คือแม่น้ำปัว แม่น้ำน่าน และมีแหล่งน้ำ ลำห้วย ตามธรรมชาติ

### การวิเคราะห์จุดอ่อน (Weaknesses)

๑. กลุ่มขาดความรู้ในการบริหารจัดการและการเพิ่มผลผลิตต่าง ๆ
๒. ขาดงบประมาณสนับสนุนในการดำเนินงานของกลุ่มต่าง ๆ อย่างต่อเนื่อง

๓. ไม่มีตลาดรองรับสินค้าหรือผลผลิตของชุมชน
๔. ในช่วงฤดูแล้งไม่มีน้ำใช้ในการเกษตร
๕. เกษตรกรมีหนี้สิน

#### การวิเคราะห์โอกาส (Opportunities)

๑. รัฐบาลมีนโยบายให้ประชาชนยึดหลักเศรษฐกิจพอเพียง
๒. มีหน่วยงานอื่น เช่น เกษตรอำเภอ พัฒนาชุมชน ธกส. และอื่นๆ ให้การสนับสนุนและส่งเสริม

#### การวิเคราะห์ปัญหาอุปสรรค(Threats)

๑. งบประมาณที่ได้รับการสนับสนุนจากภาครัฐไม่เพียงพอ
๒. ต้นทุนการผลิตสูง
๓. สินค้าเกษตรราคาตกต่ำ
๔. ฝนไม่ตกตามฤดูกาล

#### การวิเคราะห์สถานการณ์ในการพัฒนาด้านเศรษฐกิจ สามารถทำได้และเกิดผลดังนี้

๑. ประชาชนมีความรู้ในการประกอบอาชีพทำให้สามารถเพิ่มผลิตภัณ์ที่ได้มากขึ้น
๒. กลุ่มต่าง ๆ มีความรู้ในการบริหารจัดการภายในกลุ่มได้
๓. ประชาชนมีแหล่งเงินทุน และตลาดรองรับสินค้าทางการเกษตรและผลิตภัณ์ของกลุ่มต่าง ๆ
๔. มีน้ำอุปโภคบริโภคและน้ำใช้เพื่อการเกษตรอย่างเพียงพอ

### ประเด็นการพัฒนาที่ ๔ ด้านทรัพยากรธรรมชาติสิ่งแวดล้อมและการท่องเที่ยว

#### การวิเคราะห์จุดแข็ง (Strengths)

๑. มีทรัพยากรป่าไม้ที่อุดมสมบูรณ์
๒. มีแหล่งน้ำธรรมชาติไหลผ่านหลายหมู่บ้าน
๓. มีวัดเป็นแหล่งดึงดูดนักท่องเที่ยว

#### การวิเคราะห์จุดอ่อน (Weaknesses)

๑. ไม่มีการกำจัดขยะอย่างเป็นระบบและไม่มีจุดทิ้งขยะของชุมชน
๒. ไม่มีการส่งเสริมการท่องเที่ยวเท่าที่ควร
๓. ประชาชนขาดความรู้ในเรื่องการเกษตรและสิ่งแวดล้อม

#### โอกาส (Opportunities)

๑. มีนโยบายด้านบริหารจัดการทรัพยากรธรรมชาติและสิ่งแวดล้อมของรัฐบาลที่เอื้อต่อการพัฒนา
๒. มีหน่วยงานของกระทรวงทรัพยากรและสิ่งแวดล้อม เช่น หน่วยต้นน้ำ หน่วยป้องกัน และหน่วยงานอื่น ๆ สนับสนุนและให้ความร่วมมือ

#### ปัญหาอุปสรรค(Threats)

๑. การจัดสรรงบประมาณจากภาครัฐและหน่วยงานที่เกี่ยวข้องขาดความคล่องตัวและต่อเนื่อง
๒. ฝนไม่ตกตามฤดูกาล
๓. สถานการณ์การแพร่ระบาดของโรคติดต่อทำให้การท่องเที่ยวลดลง

#### การวิเคราะห์สถานการณ์ในการพัฒนาด้านทรัพยากรธรรมชาติสิ่งแวดล้อม และการท่องเที่ยว สามารถทำได้และเกิดผลดังนี้

๑. มีการบริหารจัดการขยะอย่างถูกวิธี
๒. ประชาชนมีจิตสำนึกและมีส่วนร่วมในการอนุรักษ์ทรัพยากรธรรมชาติและสิ่งแวดล้อม

๓. มีแหล่งท่องเที่ยวในพื้นที่ตำบลเจดีย์ชัย

### ประเด็นการพัฒนาที่ ๕ ด้านการศึกษา ศาสนา วัฒนธรรมและขนบธรรมเนียมประเพณีท้องถิ่น

#### การวิเคราะห์จุดแข็ง(Strengths)

๑. ประชาชนมีวัดเป็นสถานที่ยึดเหนี่ยวจิตใจ
๒. มีโรงเรียนประจำตำบล ๒ แห่ง
๓. มีศูนย์พัฒนาเด็กเล็กประจำตำบล ๑ แห่ง
๔. มีขนบธรรมเนียมประเพณีที่สืบทอดกันมายาวนาน
๕. มีแหล่งเรียนรู้ กศน.ประจำตำบล

#### การวิเคราะห์จุดอ่อน (Weaknesses)

๑. ขาดการส่งเสริมและสนับสนุนการเรียนรู้ของเด็กนักเรียนเท่าที่ควร
๒. ประชาชนขาดการมีส่วนร่วมในกิจการศาสนาและรักษาภูมิปัญญาท้องถิ่น
๓. เด็กนักเรียนยังขาดแคลนทุนทรัพย์ทางการศึกษา
๔. เยาวชนคนรุ่นหลังละเลย จาริต ประเพณี และภูมิปัญญาท้องถิ่น

#### โอกาส (Oppertunities)

๑. มีหน่วยงานอื่นที่เกี่ยวข้องให้ความช่วยเหลือ และสนับสนุน
๒. นโยบายภาครัฐที่เอื้อต่อการพัฒนา เช่น นโยบายเรียนฟรี นโยบายสวัสดิการสังคม และเบี้ยยังชีพ

#### ปัญหาอุปสรรค(Threats)

๑. วัฒนธรรมและค่านิยมต่างชาติเข้ามาครอบงำวัฒนธรรมท้องถิ่น
๒. รัฐบาลมีข้อจำกัดด้านงบประมาณ
๓. การถ่ายโอนภารกิจด้านการศึกษาไปยัง อปท. ยังไม่ชัดเจน อปท.จึงเข้าไปช่วยเหลือได้ไม่เต็มที่

การวิเคราะห์สถานการณ์ในการพัฒนาด้านการศึกษา ศาสนา วัฒนธรรมและขนบธรรมเนียมประเพณีท้องถิ่นสามารถทำได้และเกิดผลดังนี้

๑. มีการพัฒนาด้านการศึกษาเพิ่มขึ้น
๒. เยาวชน และประชาชนทั่วไปมีส่วนร่วมในกิจกรรมทางศาสนา
๓. อนุรักษ์ ฟื้นฟูขนบธรรมเนียมประเพณีและภูมิปัญญาของท้องถิ่น

### ประเด็นการพัฒนาที่ ๖ ด้านการเมือง การบริหารจัดการและการบริการ

#### การวิเคราะห์จุดแข็ง (Strengths)

๑. ผู้บริหารมาจากการเลือกตั้ง
๒. มีนโยบายด้านการเมืองการบริหารที่ชัดเจน
๓. มีการพัฒนาบุคลากร
๔. มีงบประมาณสำหรับการบริหารจัดการ
๕. ผู้นำชุมชนมีความรู้ความสามารถ มีภาวะเป็นผู้นำมีศักยภาพในการบริหารงานในชุมชน

#### การวิเคราะห์จุดอ่อน (Weaknesses)

๑. วัสดุอุปกรณ์ เครื่องมือเครื่องใช้ไม่มีประสิทธิภาพและเพียงพอ
๒. ประชาชนไม่สนใจในการมีส่วนร่วมการพัฒนาท้องถิ่น
๓. ขาดความรู้ด้านกฎหมายที่เกี่ยวข้องกับประชาชน

## โอกาส (Opportunities)

๑. มีหน่วยงานต่างๆ จัดฝึกอบรมเพื่อเพิ่มประสิทธิภาพในการปฏิบัติ
๒. มีนโยบายภาครัฐที่เอื้อต่อการพัฒนา เช่น การปฏิบัติตามพระราชกฤษฎีกาว่าด้วยหลักเกณฑ์และวิธีการบริหารบ้านเมืองที่ดี พ.ศ.๒๕๔๖

## ปัญหาอุปสรรค(Threats)

๑. ความขัดแย้งด้านการเมืองและกลุ่มผลประโยชน์
๒. การเปลี่ยนแปลงทางการเมือง

## การวิเคราะห์สถานการณ์ในการพัฒนาด้านการเมือง การบริหารจัดการ สามารถทำได้และเกิดผลดังนี้

๑. มีสถานที่และเครื่องมือในการปฏิบัติงานอย่างเพียงพอและมีประสิทธิภาพ
๒. ประชาชนมีส่วนร่วมในการพัฒนาท้องถิ่น
๓. ตำบลมีการพัฒนาเพิ่มขึ้น

### ๓.๒ ประเมินสถานการณ์สภาพแวดล้อมภายนอกที่เกี่ยวข้อง

ผลการวิเคราะห์ศักยภาพเพื่อการประเมินสภาพการณ์การพัฒนาในปัจจุบันและโอกาสการพัฒนาในอนาคตระดับองค์กร

### โดยเทคนิค SWOT Analysis ดังต่อไปนี้

#### จุดแข็ง (Strength)

๑. องค์กรมีอิสระในการบริหารจัดการ
๒. มีขอบเขตพื้นที่ในการบริหารจัดการที่แน่นอน
๓. บุคลากรมีความรู้ ความสามารถ ในการปฏิบัติงาน
๔. ชุมชนเข้มแข็ง ประชาชนมีส่วนร่วมในการบริหารจัดการ
๕. หน่วยงานภาครัฐและเอกชนให้ความร่วมมือเป็นอย่างดี

#### จุดอ่อน (Weakness)

๑. งบประมาณมีจำกัดไม่เพียงพอต่อความต้องการในการบริหารจัดการและภารกิจที่ถ่างโอนก็เพิ่มมากขึ้น
๒. เครื่องมือและอุปกรณ์ในการทำงานไม่เพียงพอต่อความต้องการในการบริหารการจัดการ
๓. มีระเบียบ/กฎหมายใหม่จำนวนมากทำให้การปฏิบัติงานของบุคลากรไม่ทันต่อเหตุการณ์
๔. การประสานงานในหน่วยงาน
๕. พื้นที่การเกษตรอยู่บริเวณลุ่มน้ำ เสี่ยงต่อภาวะน้ำท่วมเฉียบพลัน

#### โอกาส (Opportunity)

๑. นโยบายรัฐบาลมีส่วนช่วยสนับสนุนและกำหนดแนวทางในการพัฒนาองค์กร
๒. การสนับสนุนงบประมาณจากรัฐบาลและส่วนราชการอื่น ๆ
๓. มีการมอบอำนาจ/ภารกิจให้องค์กรปกครองส่วนท้องถิ่นดำเนินงานมากขึ้น
๔. การสนับสนุนและแนะนำทางวิชาการ จากหน่วยงานอื่น ๆ
๕. มีสภาพภูมิอากาศ และสภาพภูมิประเทศที่ส่งผลดีต่อการท่องเที่ยว และเศรษฐกิจของท้องถิ่น

**อุปสรรค (Threat)**

๑. ภัยแล้ง แหล่งน้ำไม่เพียงพอต่อการอุปโภคบริโภคและการเกษตร
๒. เกิดการระบาดของโรคติดต่อ
๓. การว่างงาน และการอพยพแรงงานไปต่างถิ่น
๔. การเปลี่ยนแปลงทางการเมืองมีผลต่อนโยบายและแนวทางในการพัฒนา
๕. การเปลี่ยนแปลงทางด้านเทคโนโลยีที่ทันสมัย
๖. ขาดตลาดรองรับผลผลิตทางการเกษตรและสินค้าชุมชน



### ๓.๓ ความเชื่อมโยงยุทธศาสตร์การพัฒนาจังหวัดกับยุทธศาสตร์การพัฒนาขององค์กรปกครองส่วนท้องถิ่น

โครงสร้างความเชื่อมโยงแผนยุทธศาสตร์การพัฒนาองค์กรบริหารส่วนตำบลเจดีย์ชัย พ.ศ. ๒๕๖๑-๒๕๖๕

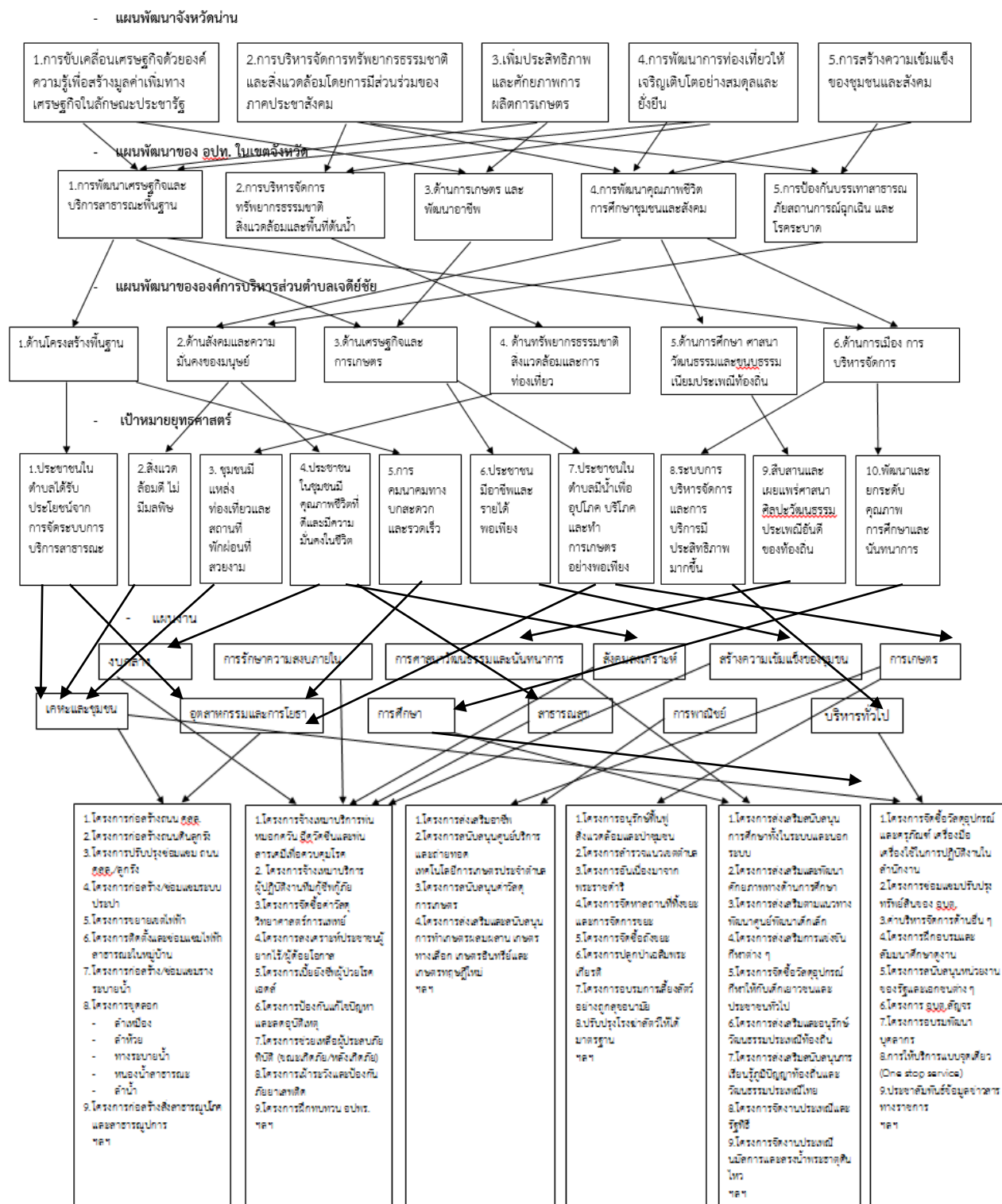

๓.๔ แผนผังยุทธศาสตร์

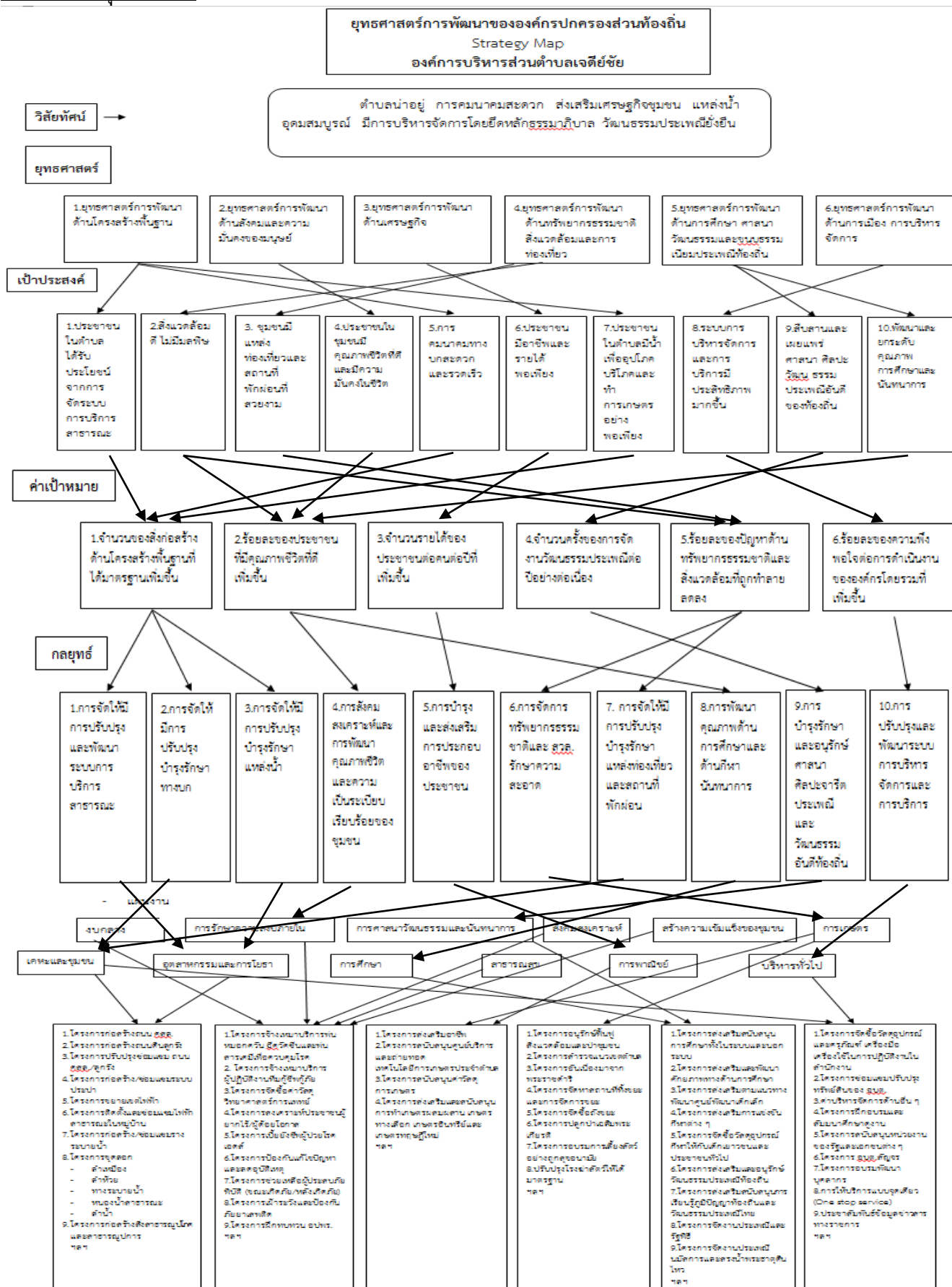

ส่วนที่ ๓

การนำแผนพัฒนาท้องถิ่นไปสู่การปฏิบัติ

๑. ยุทธศาสตร์การพัฒนาและแผนงาน

| ที่ | ยุทธศาสตร์  | ด้าน   | แผนงาน  | หน่วยงานที่รับผิดชอบ   | หน่วยงานสนับสนุน   |
|-----|---|--|---|--|--|
| ๑   | ยุทธศาสตร์การพัฒนาด้านโครงสร้างพื้นฐาน                                      | ด้านการเศรษฐกิจ  | -แผนงานอุตสาหกรรมและการโยธา   | กองช่าง  | กองคลัง  |
| ๒   | ยุทธศาสตร์การพัฒนาด้านคุณภาพชีวิต สังคม และความมั่นคงของมนุษย์              | ด้านบริหารทั่วไป<br>ด้านบริการชุมชนและสังคม<br><br>ด้านการเศรษฐกิจ | -แผนงานรักษาความสงบภายใน<br>-แผนงานสาธารณสุข<br>-แผนงานสังคมสงเคราะห์<br>-แผนงานสร้างความเข้มแข็งชุมชน<br>-แผนงานการศาสนาและวัฒนธรรมและนันทนาการ<br>-แผนงานอุตสาหกรรมและการโยธา | สำนักปลัด<br>สำนักปลัด<br>สำนักปลัด<br>สำนักปลัด<br>กองการศึกษา<br>กองช่าง | กองช่าง<br>กองคลัง<br>กองคลัง<br>กองคลัง<br>สำนักปลัด<br>กองคลัง |
| ๓   | ยุทธศาสตร์การพัฒนาด้านเศรษฐกิจและการเกษตร                                   | ด้านการเศรษฐกิจ  | -แผนงานการเกษตร   | สำนักปลัด  | กองคลัง  |
| ๔   | ยุทธศาสตร์การพัฒนาด้านทรัพยากรธรรมชาติ สิ่งแวดล้อมและการท่องเที่ยว          | ด้านการเศรษฐกิจ<br>ด้านบริการชุมชนและสังคม                         | -แผนงานการเกษตร<br>-แผนงานเคหะและชุมชน  | สำนักปลัด<br>สำนักปลัด   | กองช่าง<br>กองคลัง   |
| ๕   | ยุทธศาสตร์การพัฒนาด้านการศึกษา ศาสนา วัฒนธรรมและขนบธรรมเนียมประเพณีท้องถิ่น | ด้านบริการชุมชนและสังคม  | -แผนงานการศึกษา<br>-แผนงานการศาสนาวัฒนธรรมและนันทนาการ  | กองการศึกษา<br>กองการศึกษา   | กองคลัง<br>กองคลัง   |
| ๖   | ยุทธศาสตร์การพัฒนาด้านการเมือง การบริหาร จัดการ และการบริการ                | ด้านบริหารทั่วไป<br>ด้านบริการชุมชนและสังคม<br><br>ด้านการเศรษฐกิจ | -แผนงานบริหารทั่วไป<br>-แผนงานเคหะและชุมชน<br>-แผนงานการศึกษา<br>-แผนงานอุตสาหกรรมและการโยธา  | สำนักปลัด<br>กองช่าง<br>กองการศึกษา<br>กองช่าง                             | กองคลัง<br>กองคลัง<br>กองคลัง<br>กองคลัง                         |

บัญชีสรุปโครงการพัฒนา  
แผนพัฒนาท้องถิ่น (พ.ศ. ๒๕๖๖ - ๒๕๗๐)  
องค์การบริหารส่วนตำบลเจดีย์ชัย อำเภอปัว จังหวัดน่าน

| ยุทธศาสตร์  | ปี ๒๕๖๖      |                  | ปี ๒๕๖๗      |                  | ปี ๒๕๖๘      |                  | ปี ๒๕๖๙      |                  | ปี ๒๕๗๐      |                  | รวม ๕ ปี     |                   |
|---|--------------|------------------|--------------|------------------|--------------|------------------|--------------|------------------|--------------|------------------|--------------|-------------------|
|   | จำนวนโครงการ | งบประมาณ (บาท)   | จำนวนโครงการ | งบประมาณ (บาท)   | จำนวนโครงการ | งบประมาณ (บาท)   | จำนวนโครงการ | งบประมาณ (บาท)   | จำนวนโครงการ | งบประมาณ (บาท)   | จำนวนโครงการ | งบประมาณ (บาท)    |
| ๑.ยุทธศาสตร์การพัฒนาด้านโครงสร้างพื้นฐาน                        |              |                  |              |                  |              |                  |              |                  |              |                  |              |                   |
| ๑.๑ แผนงานอุตสาหกรรมและการโยธา                                  | ๔            | ๗,๐๐๐,๐๐๐        | ๖            | ๗,๕๐๐,๐๐๐        | ๔            | ๖,๖๐๐,๐๐๐        | ๓            | ๖,๒๐๐,๐๐๐        | ๔            | ๖,๗๐๐,๐๐๐        | ๒๑           | ๓๔,๐๐๐,๐๐๐        |
| <b>รวม</b>  | <b>๔</b>     | <b>๗,๐๐๐,๐๐๐</b> | <b>๖</b>     | <b>๗,๕๐๐,๐๐๐</b> | <b>๔</b>     | <b>๖,๖๐๐,๐๐๐</b> | <b>๓</b>     | <b>๖,๒๐๐,๐๐๐</b> | <b>๔</b>     | <b>๖,๗๐๐,๐๐๐</b> | <b>๒๑</b>    | <b>๓๔,๐๐๐,๐๐๐</b> |
| ๒.ยุทธศาสตร์การพัฒนาด้านคุณภาพชีวิต สังคมและความมั่นคงของมนุษย์ |              |                  |              |                  |              |                  |              |                  |              |                  |              |                   |
| ๒.๑ แผนงานรักษาความสงบภายใน                                     | ๗            | ๑,๗๘๐,๐๐๐        | ๗            | ๑,๙๓๐,๐๐๐        | ๗            | ๑,๙๓๐,๐๐๐        | ๗            | ๑,๙๓๐,๐๐๐        | ๗            | ๑,๙๓๐,๐๐๐        | ๓๕           | ๙,๕๐๐,๐๐๐         |
| ๒.๒ แผนงานสาธารณสุข   | ๗            | ๔๐๐,๐๐๐          | ๗            | ๔๐๐,๐๐๐          | ๗            | ๔๐๐,๐๐๐          | ๗            | ๔๐๐,๐๐๐          | ๗            | ๔๐๐,๐๐๐          | ๓๕           | ๒,๐๐๐,๐๐๐         |
| ๒.๓ แผนงานสังคมสงเคราะห์  | ๒            | ๓๑๐,๐๐๐          | ๒            | ๓๑๐,๐๐๐          | ๒            | ๓๑๐,๐๐๐          | ๒            | ๓๑๐,๐๐๐          | ๒            | ๓๑๐,๐๐๐          | ๑๐           | ๑,๕๕๐,๐๐๐         |
| ๒.๔ แผนงานสร้างความเข้มแข็งชุมชน                                | ๖            | ๑๒๐,๐๐๐          | ๖            | ๑๒๐,๐๐๐          | ๖            | ๑๒๐,๐๐๐          | ๖            | ๑๒๐,๐๐๐          | ๖            | ๑๒๐,๐๐๐          | ๓๐           | ๖๐๐,๐๐๐           |
| ๒.๕ แผนงานการศาสนาและวัฒนธรรมและนันทนาการ                       | ๓            | ๙๐,๐๐๐           | ๓            | ๙๐,๐๐๐           | ๓            | ๙๐,๐๐๐           | ๓            | ๙๐,๐๐๐           | ๓            | ๙๐,๐๐๐           | ๑๕           | ๔๕๐,๐๐๐           |
| ๒.๖ แผนงานอุตสาหกรรมและการโยธา                                  | ๑            | ๕๐๐,๐๐๐          | ๑            | ๕๐๐,๐๐๐          | ๑            | ๕๐๐,๐๐๐          | ๑            | ๕๐๐,๐๐๐          | ๑            | ๕๐๐,๐๐๐          | ๕            | ๒,๕๐๐,๐๐๐         |
| <b>รวม</b>  | <b>๒๖</b>    | <b>๓,๒๐๐,๐๐๐</b> | <b>๒๖</b>    | <b>๓,๓๕๐,๐๐๐</b> | <b>๒๖</b>    | <b>๓,๓๕๐,๐๐๐</b> | <b>๒๖</b>    | <b>๓,๓๕๐,๐๐๐</b> | <b>๒๖</b>    | <b>๓,๓๕๐,๐๐๐</b> | <b>๑๓๐</b>   | <b>๑๖,๖๐๐,๐๐๐</b> |
| ๓. ยุทธศาสตร์การพัฒนาด้านเศรษฐกิจและการเกษตร                    |              |                  |              |                  |              |                  |              |                  |              |                  |              |                   |
| ๓.๑ แผนงานการเกษตร  | ๙            | ๗,๒๓๕,๐๐๐        | ๙            | ๗,๒๓๕,๐๐๐        | ๙            | ๗,๒๓๕,๐๐๐        | ๙            | ๗,๒๓๕,๐๐๐        | ๙            | ๗,๒๓๕,๐๐๐        | ๔๕           | ๓๖,๑๗๕,๐๐๐        |
| <b>รวม</b>  | <b>๙</b>     | <b>๗,๒๓๕,๐๐๐</b> | <b>๙</b>     | <b>๗,๒๓๕,๐๐๐</b> | <b>๙</b>     | <b>๗,๒๓๕,๐๐๐</b> | <b>๙</b>     | <b>๗,๒๓๕,๐๐๐</b> | <b>๙</b>     | <b>๗,๒๓๕,๐๐๐</b> | <b>๔๕</b>    | <b>๓๖,๑๗๕,๐๐๐</b> |

| ยุทธศาสตร์  | ปี ๒๕๖๖      |                | ปี ๒๕๖๗      |                | ปี ๒๕๖๘      |                | ปี ๒๕๖๙      |                | ปี ๒๕๗๐      |                | รวม ๕ ปี     |                |
|---|--------------|----------------|--------------|----------------|--------------|----------------|--------------|----------------|--------------|----------------|--------------|----------------|
|   | จำนวนโครงการ | งบประมาณ (บาท) | จำนวนโครงการ | งบประมาณ (บาท) | จำนวนโครงการ | งบประมาณ (บาท) | จำนวนโครงการ | งบประมาณ (บาท) | จำนวนโครงการ | งบประมาณ (บาท) | จำนวนโครงการ | งบประมาณ (บาท) |
| ๔.ยุทธศาสตร์การพัฒนาด้านทรัพยากรธรรมชาติสิ่งแวดล้อมและการท่องเที่ยว         |              |                |              |                |              |                |              |                |              |                |              |                |
| ๔.๑ แผนงานการเกษตร  | ๑            | ๓๐,๐๐๐         | ๒            | ๑๘๐,๐๐๐        | ๑            | ๓๐,๐๐๐         | ๑            | ๓๐,๐๐๐         | ๑            | ๓๐,๐๐๐         | ๖            | ๓๐๐,๐๐๐        |
| ๔.๒ แผนงานเคหะและชุมชน  | ๒            | ๔๐๐,๐๐๐        | ๒            | ๔๐๐,๐๐๐        | ๒            | ๔๐๐,๐๐๐        | ๑            | ๑๐๐,๐๐๐        | ๑            | ๑๐๐,๐๐๐        | ๘            | ๑,๔๐๐,๐๐๐      |
| รวม   | ๓            | ๔๓๐,๐๐๐        | ๔            | ๕๘๐,๐๐๐        | ๓            | ๔๓๐,๐๐๐        | ๒            | ๑๓๐,๐๐๐        | ๒            | ๑๓๐,๐๐๐        | ๑๔           | ๑,๓๖๐,๐๐๐      |
| ๕.ยุทธศาสตร์การพัฒนาด้านการศึกษาศาสนาวัฒนธรรมและขนบธรรมเนียมประเพณีท้องถิ่น |              |                |              |                |              |                |              |                |              |                |              |                |
| ๕.๑ แผนงานการศึกษา  | ๑๘           | ๒,๖๔๘,๐๐๐      | ๑๘           | ๒,๖๔๘,๐๐๐      | ๑๘           | ๒,๖๔๘,๐๐๐      | ๑๘           | ๒,๖๔๘,๐๐๐      | ๑๘           | ๒,๖๔๘,๐๐๐      | ๙๐           | ๑๓,๒๔๐,๐๐๐     |
| ๕.๒ แผนงานการศาสนาวัฒนธรรมและนันทนาการ                                      | ๖            | ๒๑๐,๐๐๐        | ๖            | ๒๑๐,๐๐๐        | ๖            | ๒๑๐,๐๐๐        | ๖            | ๒๑๐,๐๐๐        | ๖            | ๒๑๐,๐๐๐        | ๓๐           | ๑,๐๕๐,๐๐๐      |
| รวม   | ๒๔           | ๒,๘๕๘,๐๐๐      | ๒๔           | ๒,๘๕๘,๐๐๐      | ๒๔           | ๒,๘๕๘,๐๐๐      | ๒๔           | ๒,๘๕๘,๐๐๐      | ๒๔           | ๒,๘๕๘,๐๐๐      | ๑๒๐          | ๑๔,๒๙๐,๐๐๐     |
| ๖.ยุทธศาสตร์การพัฒนาด้านการเมืองการบริหารจัดการ และการบริการ                |              |                |              |                |              |                |              |                |              |                |              |                |
| ๖.๑ แผนงานบริหารทั่วไป  | ๑๑           | ๖๙๕,๐๐๐        | ๑๑           | ๗๔๕,๐๐๐        | ๑๑           | ๗๔๕,๐๐๐        | ๑๑           | ๗๔๕,๐๐๐        | ๑๑           | ๗๔๕,๐๐๐        | ๕๕           | ๓,๖๗๕,๐๐๐      |
| ๖.๒ แผนงานเคหะและชุมชน  | ๑            | ๕๐๐,๐๐๐        | ๑            | ๕๐๐,๐๐๐        | ๑            | ๖๐๐,๐๐๐        | ๑            | ๖๐๐,๐๐๐        | ๑            | ๖๐๐,๐๐๐        | ๕            | ๒,๘๐๐,๐๐๐      |
| ๖.๓ แผนงานการศึกษา  | ๑            | ๘๐,๐๐๐         | ๑            | ๘๐,๐๐๐         | ๑            | ๘๐,๐๐๐         | ๑            | ๘๐,๐๐๐         | ๑            | ๘๐,๐๐๐         | ๕            | ๔๐๐,๐๐๐        |
| ๖.๔ แผนงานอุตสาหกรรมและการโยธา  | ๗            | ๒,๔๘๐,๐๐๐      | ๗            | ๒,๗๐๐,๐๐๐      | ๗            | ๒,๔๘๐,๐๐๐      | ๕            | ๑,๙๕๐,๐๐๐      | ๕            | ๑,๙๕๐,๐๐๐      | ๓๑           | ๑๑,๕๖๐,๐๐๐     |
| รวม   | ๒๐           | ๓,๗๕๕,๐๐๐      | ๒๐           | ๔,๐๒๕,๐๐๐      | ๒๐           | ๓,๙๐๕,๐๐๐      | ๑๘           | ๓,๓๗๕,๐๐๐      | ๑๘           | ๓,๓๗๕,๐๐๐      | ๙๖           | ๑๘,๔๓๕,๐๐๐     |
| รวมทั้งสิ้น   | ๘๖           | ๒๔,๔๗๘,๐๐๐     | ๘๙           | ๒๕,๕๔๘,๐๐๐     | ๘๖           | ๒๔,๓๗๘,๐๐๐     | ๘๒           | ๒๓,๑๔๘,๐๐๐     | ๘๓           | ๒๓,๖๔๘,๐๐๐     | ๔๒๖          | ๑๒๑,๒๒๐,๐๐๐    |

รายละเอียดโครงการพัฒนา

แผนพัฒนาท้องถิ่น (พ.ศ. ๒๕๖๖ - ๒๕๗๐)

องค์การบริหารส่วนตำบลเจดีย์ชัย อำเภอบัว จังหวัดน่าน

( แบบ ผ.๐๒ )

รายละเอียดโครงการพัฒนา  
แผนพัฒนาท้องถิ่น (พ.ศ. ๒๕๖๖ - ๒๕๗๐)  
สำหรับ องค์กรปกครองส่วนท้องถิ่นดำเนินการ  
องค์การบริหารส่วนตำบลเจดีย์ชัย อำเภอปัว จังหวัดน่าน

ผ. ๐๒

ก. ยุทธศาสตร์จังหวัดที่ ๔ การพัฒนาการท่องเที่ยวให้เจริญเติบโตอย่างสมดุลและยั่งยืน  
ข. ยุทธศาสตร์การพัฒนาของ อบท. ในเขตจังหวัดที่ ๑ ด้านการพัฒนาเศรษฐกิจและบริการสาธารณะพื้นฐาน

๑. ยุทธศาสตร์การพัฒนาด้านโครงสร้างพื้นฐาน

๑.๑ แผนงานอุตสาหกรรมและการโยธา

| ที่ | โครงการ  | วัตถุประสงค์  | เป้าหมาย<br>(ผลผลิตของโครงการ)                              | งบประมาณและที่ผ่านมา |               |               |               |               | ตัวชี้วัด<br>(KPI)                      | ผลที่คาดว่าจะได้รับ                 | หน่วยงาน<br>รับผิดชอบหลัก |
|-----|--|---|---|----------------------|---------------|---------------|---------------|---------------|---|-------------------------------------|---------------------------|
|     |  |   |   | ๒๕๖๖<br>(บาท)        | ๒๕๖๗<br>(บาท) | ๒๕๖๘<br>(บาท) | ๒๕๖๙<br>(บาท) | ๒๕๗๐<br>(บาท) |   |                                     |                           |
| ๑   | โครงการก่อสร้าง/<br>ปรับปรุงอาคาร<br>เอนกประสงค์หมู่บ้าน<br>พื้นที่ตำบลเจดีย์ชัย | ก่อสร้าง/ปรับปรุงอาคาร<br>เอนกประสงค์หมู่บ้าน<br>พื้นที่ตำบลเจดีย์ชัย เพื่อ<br>พัฒนาระบบสาธารณูปการ | อาคารเอนกประสงค์  | ๒,๗๐๐,๐๐๐            | ๒,๗๐๐,๐๐๐     | ๒,๗๐๐,๐๐๐     | ๒,๗๐๐,๐๐๐     | ๒,๗๐๐,๐๐๐     | มีสถานที่จัด<br>กิจกรรม ร้อยละ<br>๘๐    | หมู่บ้านมี<br>สถานที่จัด<br>กิจกรรม | กองช่าง                   |
| ๒   | โครงการขยายเขต/<br>ปรับปรุงประปาในตำบล<br>เจดีย์ชัย                              | ขยายเขตประปาในตำบล<br>เจดีย์ชัย เพื่อพัฒนา<br>ระบบสาธารณูปโภค                                       | ประปา จำนวน ๒<br>แห่ง                                       | ๒,๕๐๐,๐๐๐            | ๒,๕๐๐,๐๐๐     | ๒,๕๐๐,๐๐๐     | ๒,๕๐๐,๐๐๐     | ๒,๕๐๐,๐๐๐     | มีน้ำอุปโภค -<br>บริโภค ร้อยละ<br>๘๐    | ประชาชนมี<br>น้ำอุปโภค -<br>บริโภค  | กองช่าง                   |
| ๓   | โครงการก่อสร้าง/<br>ปรับปรุงรางระบายน้ำ<br>คสล. อบต./ศพด.                        | ก่อสร้าง/ปรับปรุงราง<br>ระบายน้ำ เพื่อพัฒนา<br>ระบบสาธารณูปการให้ดีขึ้น                             | รางระบายน้ำ กว้าง<br>๐.๖๐ ม. ลึก<br>๐.๘๐ ม. ยาว<br>๑,๐๐๐ ม. |                      | ๔๐๐,๐๐๐       | ๔๐๐,๐๐๐       |               |               | สามารถระบาย<br>น้ำได้ดีกว่าร้อยละ<br>๘๐ | สามารถ<br>ระบายน้ำได้ดี             | กองช่าง                   |

| ที่ | โครงการ   | วัตถุประสงค์   | เป้าหมาย<br>(ผลผลิตของโครงการ)                    | งบประมาณและที่ผ่านมา |               |               |               |               | ตัวชี้วัด<br>(KPI)   | ผลที่คาดว่าจะได้รับ   | หน่วยงาน<br>รับผิดชอบหลัก |
|-----|---|--|---|----------------------|---------------|---------------|---------------|---------------|--|---|---------------------------|
|     |   |  |   | ๒๕๖๖<br>(บาท)        | ๒๕๖๗<br>(บาท) | ๒๕๖๘<br>(บาท) | ๒๕๖๙<br>(บาท) | ๒๕๗๐<br>(บาท) |  |   |                           |
| ๔   | โครงการก่อสร้าง/<br>ปรับปรุงถนน คสล.<br>อบต./ศพด.                     | เพื่อการคมนาคมที่สะดวก<br>รวดเร็วและพัฒนาระบบ<br>สาธารณูปโภคให้ดีขึ้น  | ถนน กว้าง ๔.๐๐<br>ม. หน้า ๐.๑๕ ม.<br>ยาว ๒,๐๐๐ ม. |                      | ๔๐๐,๐๐๐       |               |               | ๕๐๐,๐๐๐       | ประชาชนได้รับ<br>ความสะดวก<br>ร้อยละ ๘๐  | ประชาชนมี<br>การคมนาคม<br>ที่สะดวก<br>รวดเร็ว   | กองช่าง                   |
| ๕   | โครงการก่อสร้าง/<br>ปรับปรุงรั้วสำนักงาน<br>อบต.เจดีย์ชัย             | ก่อสร้าง/ปรับปรุงรั้ว<br>สำนักงาน อบต. เพื่อ<br>พัฒนาระบบ<br>สาธารณูปโภคให้ดีขึ้น  | รั้ว กว้าง ๐.๒๐ ม.<br>สูง ๑.๕๐ ม. ยาว<br>๒๐๐ ม.   | ๘๐๐,๐๐๐              | ๕๐๐,๐๐๐       |               |               |               | สำนักงาน<br>อบต./มีรั้วร้อยละ<br>๘๐  | สำนักงาน<br>อบต.มีรั้ว<br>เพิ่มขึ้น   | กองช่าง                   |
| ๖   | บำรุงรักษาและ<br>ปรับปรุงที่ดินและ<br>สิ่งก่อสร้างในตำบล<br>เจดีย์ชัย | บำรุงรักษาและปรับปรุง<br>ที่ดินและสิ่งก่อสร้างใน<br>ตำบลเจดีย์ชัย เพื่อพัฒนา<br>ระบบสาธารณูปโภคและ<br>สาธารณูปโภคให้ดีขึ้น | สิ่งก่อสร้างในตำบล<br>เจดีย์ชัย                   | ๑,๐๐๐,๐๐๐            | ๑,๐๐๐,๐๐๐     | ๑,๐๐๐,๐๐๐     | ๑,๐๐๐,๐๐๐     | ๑,๐๐๐,๐๐๐     | ที่ดินและ<br>สิ่งก่อสร้างใน<br>ตำบลเจดีย์ชัย<br>ได้รับการ<br>บำรุงรักษาและ<br>ปรับปรุงร้อยละ<br>๘๐ | ที่ดินและ<br>สิ่งก่อสร้างใน<br>ตำบลเจดีย์ชัย<br>ได้รับการ<br>บำรุงรักษา<br>และปรับปรุง<br>เพิ่มขึ้น | กองช่าง                   |
| รวม | ๖ โครงการ   |  |   | ๗,๐๐๐,๐๐๐            | ๗,๕๐๐,๐๐๐     | ๖,๖๐๐,๐๐๐     | ๖,๒๐๐,๐๐๐     | ๖,๗๐๐,๐๐๐     |  |   |                           |



รายละเอียดโครงการพัฒนา  
แผนพัฒนาท้องถิ่น (พ.ศ. ๒๕๖๖ - ๒๕๗๐)  
สำหรับ องค์กรปกครองส่วนท้องถิ่นดำเนินการ  
องค์การบริหารส่วนตำบลเจดีย์ชัย อำเภอบัว จังหวัดน่าน

ผ. ๐๒

ก. ยุทธศาสตร์จังหวัดที่ ๕ การสร้างความเข้มแข็งของชุมชนและสังคม

ข. ยุทธศาสตร์การพัฒนาของ อปท. ในเขตจังหวัดที่ ๕ การป้องกันบรรเทาสาธารณภัยสถานการณ์ฉุกเฉิน และโรคระบาด

๒.ยุทธศาสตร์พัฒนาด้านคุณภาพชีวิต สังคม และความมั่นคงของมนุษย์

๒.๑ แผนงานรักษาความสงบภายใน

| ที่ | โครงการ  | วัตถุประสงค์  | เป้าหมาย<br>(ผลผลิตของโครงการ)       | งบประมาณและที่ผ่านมา |               |               |               |               | ตัวชี้วัด<br>(KPI)                                    | ผลที่คาดว่าจะได้รับ  | หน่วยงาน<br>รับผิดชอบหลัก |
|-----|--|---|--------------------------------------|----------------------|---------------|---------------|---------------|---------------|---|--|---------------------------|
|     |  |   |                                      | ๒๕๖๖<br>(บาท)        | ๒๕๖๗<br>(บาท) | ๒๕๖๘<br>(บาท) | ๒๕๖๙<br>(บาท) | ๒๕๗๐<br>(บาท) |   |  |                           |
| ๑   | โครงการการแก้ไข<br>ปัญหาด้านอาชญากรรม<br>เอดส์ การละเมิดสิทธิ<br>เด็กและสตรี | เพื่อแก้ไขปัญหาด้าน<br>อาชญากรรม เอดส์<br>การละเมิดสิทธิเด็ก<br>และสตรี | ประชาชนในตำบล<br>เจดีย์ชัย           | ๒๐,๐๐๐               | ๒๐,๐๐๐        | ๒๐,๐๐๐        | ๒๐,๐๐๐        | ๒๐,๐๐๐        | สามารถแก้ไขปัญหา<br>ด้านอาชญากรรม<br>เอดส์ฯ ร้อยละ ๗๐ | ชุมชนปราศจาก<br>ปัญหาด้าน<br>อาชญากรรม<br>เอดส์ การละเมิด<br>สิทธิเด็ก และสตรี | สำนักปลัด                 |
| ๒   | โครงการการแก้ไข<br>ปัญหาและลดอุบัติเหตุ<br>ทางถนนช่วงเทศกาล<br>สำคัญ         | เพื่อแก้ไขปัญหา<br>อุบัติเหตุทางถนนช่วง<br>เทศกาลสำคัญ                  | พื้นที่ตำบลเจดีย์ชัย<br>ลดอุบัติเหตุ | ๓๐,๐๐๐               | ๓๐,๐๐๐        | ๓๐,๐๐๐        | ๓๐,๐๐๐        | ๓๐,๐๐๐        | พื้นที่ตำบลเจดีย์ชัย<br>อุบัติเหตุลดลงร้อยละ ๘๐       | ประชาชนมีการ<br>ป้องกันอุบัติเหตุ<br>ทางถนนเพิ่มขึ้น                           | สำนักปลัด                 |

| ที่ | โครงการ   | วัตถุประสงค์  | เป้าหมาย<br>(ผลผลิตของโครงการ)              | งบประมาณและที่ผ่านมา |               |               |               |               | ตัวชี้วัด<br>(KPI)                                | ผลที่คาดว่าจะได้รับ                               | หน่วยงาน<br>รับผิดชอบหลัก |
|-----|---|---|---|----------------------|---------------|---------------|---------------|---------------|---|---|---------------------------|
|     |   |   |   | ๒๕๖๖<br>(บาท)        | ๒๕๖๗<br>(บาท) | ๒๕๖๘<br>(บาท) | ๒๕๖๙<br>(บาท) | ๒๕๗๐<br>(บาท) |   |   |                           |
| ๓   | โครงการฝึกอบรมชุดปฏิบัติการจิตอาสาภัยพิบัติประจำองค์กรบริหารส่วนตำบลเจดีย์ชัย | เพื่อพัฒนาระบบการป้องกัน การเตรียมความพร้อม และการสร้างภูมิคุ้มกันโดยพัฒนาภูมิความรู้และเสริมสร้างความเข้มแข็งระดับชุมชนในการเฝ้าระวังและรับมือกับสาธารณภัย | จิตอาสาภัยพิบัติ<br>อบต.เจดีย์ชัย           | ๘๐,๐๐๐               | ๘๐,๐๐๐        | ๘๐,๐๐๐        | ๘๐,๐๐๐        | ๘๐,๐๐๐        | ประชาชนร้อยละ ๑๐๐ ได้รับความช่วยเหลือจากภัยพิบัติ | บรรเทาความเดือดร้อนให้กับประชาชนที่ประสบภัยพิบัติ | สำนักปลัด                 |
| ๔   | โครงการซ้อมแผนป้องกันภัย  | เพื่อฝึกอบรมอาสาสมัครป้องกันภัยฝ่ายพลเรือน  | อาสาสมัครป้องกันภัยฝ่ายพลเรือนตำบลเจดีย์ชัย | ๓๐,๐๐๐               | ๓๐,๐๐๐        | ๓๐,๐๐๐        | ๓๐,๐๐๐        | ๓๐,๐๐๐        | อปพร.มีการดำเนินงานร่วมกัน ร้อยละ ๘๐              | อปพร.ในตำบลเจดีย์ชัยมีความเข้มแข็งขึ้น            | สำนักปลัด                 |
| ๕   | โครงการฝึกอบรมอาสาสมัครป้องกันภัยฝ่ายพลเรือน                                  | เพื่อฝึกอบรมอาสาสมัครป้องกันภัยฝ่ายพลเรือน  | อาสาสมัครป้องกันภัยฝ่ายพลเรือนตำบลเจดีย์ชัย | ๑๐๐,๐๐๐              | ๒๕๐,๐๐๐       | ๒๕๐,๐๐๐       | ๒๕๐,๐๐๐       | ๒๕๐,๐๐๐       | อปพร.มีการดำเนินงานร่วมกัน ร้อยละ ๘๐              | อปพร.ในตำบลเจดีย์ชัยมีความเข้มแข็งขึ้น            | สำนักปลัด                 |
| ๖   | โครงการการควบคุมไฟฟ้า   | เพื่อจ่ายเป็นค่าดำเนินการควบคุมไฟฟ้า  | พื้นที่ตำบลเจดีย์ชัย                        | ๒๐,๐๐๐               | ๒๐,๐๐๐        | ๒๐,๐๐๐        | ๒๐,๐๐๐        | ๒๐,๐๐๐        | ชุมชนลดการสูญเสียจากการเกิดไฟไหม้ร้อยละ ๘๐        | พื้นที่ตำบลเจดีย์ชัยไร้ควัน มลพิษ                 | สำนักปลัด                 |
| ๗   | โครงการติดตั้งกล่องวงจรปิดในตำบลเจดีย์ชัย                                     | เพื่อความปลอดภัยในชีวิตและทรัพย์สิน   | กล่องวงจรปิดในตำบลเจดีย์ชัย                 | ๑,๕๐๐,๐๐๐            | ๑,๕๐๐,๐๐๐     | ๑,๕๐๐,๐๐๐     | ๑,๕๐๐,๐๐๐     | ๑,๕๐๐,๐๐๐     | ปัญหาต่างๆในชุมชนลดลงร้อยละ ๘๐                    | ปัญหาในชุมชนลดลง                                  | สำนักปลัด                 |
| รวม | ๗ โครงการ   |   |   | ๑,๗๘๐,๐๐๐            | ๑,๙๓๐,๐๐๐     | ๑,๙๓๐,๐๐๐     | ๑,๙๓๐,๐๐๐     | ๑,๙๓๐,๐๐๐     |   |   |                           |

รายละเอียดโครงการพัฒนา  
แผนพัฒนาท้องถิ่น (พ.ศ. ๒๕๖๖ - ๒๕๗๐)  
สำหรับ องค์กรปกครองส่วนท้องถิ่นดำเนินการ  
องค์การบริหารส่วนตำบลเจดีย์ชัย อำเภอบัว จังหวัดน่าน

ผ. ๐๒

- ก. ยุทธศาสตร์จังหวัดที่ ๕ การสร้างความเข้มแข็งของชุมชนและสังคม
- ข. ยุทธศาสตร์การพัฒนาของ อปท. ในเขตจังหวัดที่ ๔ การพัฒนาคุณภาพชีวิต การศึกษาชุมชนและสังคม
- ๒.ยุทธศาสตร์การพัฒนาด้านคุณภาพชีวิต สังคม และความมั่นคงของมนุษย์
- ๒.๒ แผนงานสาธารณสุข

| ที่ | โครงการ   | วัตถุประสงค์  | เป้าหมาย<br>(ผลผลิตของโครงการ)                        | งบประมาณและที่ผ่านมา |               |               |               |               | ตัวชี้วัด<br>(KPI)                                | ผลที่คาดว่าจะได้รับ                               | หน่วยงาน<br>รับผิดชอบหลัก |
|-----|---|---|---|----------------------|---------------|---------------|---------------|---------------|---|---|---------------------------|
|     |   |   |   | ๒๕๖๖<br>(บาท)        | ๒๕๖๗<br>(บาท) | ๒๕๖๘<br>(บาท) | ๒๕๖๙<br>(บาท) | ๒๕๗๐<br>(บาท) |   |   |                           |
| ๑   | โครงการสัตว์ปลอดโรค<br>คนปลอดภัยจากโรคพิษ<br>สุนัขบ้า | เพื่อจ่ายเป็นค่า<br>ดำเนินการป้องกันและ<br>ควบคุมโรคพิษสุนัขบ้า                       | ป้องกันและควบคุม<br>สุนัขไม่ให้เป็นโรคพิษ<br>สุนัขบ้า | ๒๕,๐๐๐               | ๒๕,๐๐๐        | ๒๕,๐๐๐        | ๒๕,๐๐๐        | ๒๕,๐๐๐        | จำนวนสุนัขที่เป็นโรค<br>พิษสุนัขบ้าลดลง           | ประชาชนอยู่ดีมี<br>สุขเพิ่มขึ้น                   | สำนักปลัด                 |
| ๒   | โครงการมิตรอาหาร<br>ปลอดภัย เจดีย์ชัยปลอด<br>โรค      | เพื่อให้ประชาชนอยู่ดีมีสุข<br>ปลอดภัย   | ประชาชนในตำบล<br>เจดีย์ชัย                            | ๓๕,๐๐๐               | ๓๕,๐๐๐        | ๓๕,๐๐๐        | ๓๕,๐๐๐        | ๓๕,๐๐๐        | ประชาชนในตำบล<br>เจดีย์ชัยมีสุขภาพดี<br>ร้อยละ ๘๐ | ประชาชนปลอด<br>โรค                                | สำนักปลัด                 |
| ๓   | โครงการป้องกันและ<br>ควบคุมโรคไข้เลือดออก             | เพื่อจ่ายเป็นค่า<br>ดำเนินการป้องกันและ<br>ควบคุมโรคไข้เลือดออก                       | ป้องกันและควบคุม<br>ไข้เลือดออก                       | ๔๐,๐๐๐               | ๔๐,๐๐๐        | ๔๐,๐๐๐        | ๔๐,๐๐๐        | ๔๐,๐๐๐        | จำนวนคนที่เป็นโรค<br>ไข้เลือดออกลดลง              | ประชาชนอยู่ดีมี<br>สุขเพิ่มขึ้น                   | สำนักปลัด                 |
| ๔   | โครงการเฝ้าระวัง<br>ควบคุมและป้องกัน<br>โรคติดต่อ     | เพื่อการเฝ้าระวังและ<br>ป้องกันโรคติดต่อ ไม่ให้<br>เกิดขึ้นในพื้นที่ตำบลเจดีย์<br>ชัย | ประชาชนในตำบล<br>เจดีย์ชัย                            | ๕๐,๐๐๐               | ๕๐,๐๐๐        | ๕๐,๐๐๐        | ๕๐,๐๐๐        | ๕๐,๐๐๐        | ร้อยละ ๘๐ ของ<br>ประชาชนปราศจาก<br>โรคต่าง ๆ      | ประชาชนปลอด<br>โรค                                | สำนักปลัด                 |
| ๕   | สนับสนุนโครงการ<br>พระราชดำริด้าน<br>สาธารณสุข        | เพื่อให้ประชาชนอยู่ดีมีสุข  | ประชาชนในตำบล<br>เจดีย์ชัย                            | ๒๐๐,๐๐๐              | ๒๐๐,๐๐๐       | ๒๐๐,๐๐๐       | ๒๐๐,๐๐๐       | ๒๐๐,๐๐๐       | ประชาชนในตำบล<br>เจดีย์ชัยมีสุขภาพดี<br>ร้อยละ ๘๐ | ประชาชนมี<br>สุขภาพร่างกายที่<br>แข็งแรงเพิ่มขึ้น | สำนักปลัด                 |

| ที่ | โครงการ                                     | วัตถุประสงค์  | เป้าหมาย<br>(ผลผลิตของโครงการ)           | งบประมาณและที่ผ่านมา |               |               |               |               | ตัวชี้วัด<br>(KPI)                         | ผลที่คาดว่าจะได้รับ                            | หน่วยงาน<br>รับผิดชอบหลัก   |
|-----|---|---|--|----------------------|---------------|---------------|---------------|---------------|--|--|-----------------------------|
|     |   |   |  | ๒๕๖๖<br>(บาท)        | ๒๕๖๗<br>(บาท) | ๒๕๖๘<br>(บาท) | ๒๕๖๙<br>(บาท) | ๒๕๗๐<br>(บาท) |  |  |                             |
| ๖   | สนับสนุนกิจกรรม อสม.<br>และ รพ.สต.เจดีย์ชัย | เพื่อสนับสนุนและส่งเสริมกิจกรรมของ อสม./รพ.สต.เจดีย์ชัย | อสม.ตำบลเจดีย์ชัย<br>และ รพ.สต.เจดีย์ชัย | ๓๐,๐๐๐               | ๓๐,๐๐๐        | ๓๐,๐๐๐        | ๓๐,๐๐๐        | ๓๐,๐๐๐        | ได้จัดกิจกรรม ร้อยละ ๘๐                    | อสม.มีความรู้และเทคนิคที่ถูกต้องในงานสาธารณสุข | สำนักปลัด / รพ.สต.เจดีย์ชัย |
| ๗   | โครงการการป้องกัน<br>และแก้ไขปัญหายาเสพติด  | เพื่อเป็นการป้องกันและแก้ไขปัญหายาเสพติด                | พื้นที่ตำบลเจดีย์ชัย                     | ๒๐,๐๐๐               | ๒๐,๐๐๐        | ๒๐,๐๐๐        | ๒๐,๐๐๐        | ๒๐,๐๐๐        | ชุมชนสามารถแก้ไขปัญหายาเสพติดได้ ร้อยละ ๘๐ | ชุมชนปลอดภัยยาเสพติด                           | สำนักปลัด                   |
| รวม | ๗   | โครงการ   |  | ๕๐๐,๐๐๐              | ๕๐๐,๐๐๐       | ๕๐๐,๐๐๐       | ๕๐๐,๐๐๐       | ๕๐๐,๐๐๐       |  |  |                             |

รายละเอียดโครงการพัฒนา  
แผนพัฒนาท้องถิ่น (พ.ศ. ๒๕๖๖ - ๒๕๗๐)  
สำหรับ องค์กรปกครองส่วนท้องถิ่นดำเนินการ  
องค์การบริหารส่วนตำบลเจดีย์ชัย อำเภอบัว จังหวัดน่าน

ผ. ๐๒

- ก. ยุทธศาสตร์จังหวัดที่ ๕ การสร้างความเข้มแข็งของชุมชนและสังคม
- ข. ยุทธศาสตร์การพัฒนาของ อบท. ในเขตจังหวัดที่ ๔ การพัฒนาคุณภาพชีวิต การศึกษาชุมชนและสังคม
- ๒.ยุทธศาสตร์การพัฒนาด้านคุณภาพชีวิต สังคม และความมั่นคงของมนุษย์
- ๒.๓ แผนงานสังคมสงเคราะห์

| ที่ | โครงการ                             | วัตถุประสงค์                      | เป้าหมาย<br>(ผลผลิตของโครงการ) | งบประมาณและที่ผ่านมา |               |               |               |               | ตัวชี้วัด<br>(KPI)                                     | ผลที่คาดว่าจะได้รับ                             | หน่วยงาน<br>รับผิดชอบหลัก |
|-----|-------------------------------------|-----------------------------------|--------------------------------|----------------------|---------------|---------------|---------------|---------------|--|---|---------------------------|
|     |                                     |                                   |                                | ๒๕๖๖<br>(บาท)        | ๒๕๖๗<br>(บาท) | ๒๕๖๘<br>(บาท) | ๒๕๖๙<br>(บาท) | ๒๕๗๐<br>(บาท) |  |   |                           |
| ๑   | โครงการพัฒนาคุณภาพชีวิตผู้ด้อยโอกาส | เพื่อพัฒนาคุณภาพชีวิตผู้ด้อยโอกาส | ผู้ด้อยโอกาสในตำบลเจดีย์ชัย    | ๑๐,๐๐๐               | ๑๐,๐๐๐        | ๑๐,๐๐๐        | ๑๐,๐๐๐        | ๑๐,๐๐๐        | ผู้ด้อยโอกาสในตำบลเจดีย์ชัยได้รับการช่วยเหลือร้อยละ ๘๐ | ผู้ด้อยโอกาสในตำบลเจดีย์ชัยมีความเป็นอยู่ดีขึ้น | สำนักปลัด                 |

| ที่ | โครงการ  | วัตถุประสงค์  | เป้าหมาย<br>(ผลผลิตของโครงการ)                 | งบประมาณและที่ผ่านมา |               |               |               |               | ตัวชี้วัด<br>(KPI)   | ผลที่คาดว่าจะ<br>จะได้รับ   | หน่วยงาน<br>รับผิดชอบหลัก |
|-----|--|---|--|----------------------|---------------|---------------|---------------|---------------|--|---|---------------------------|
|     |  |   |  | ๒๕๖๖<br>(บาท)        | ๒๕๖๗<br>(บาท) | ๒๕๖๘<br>(บาท) | ๒๕๖๙<br>(บาท) | ๒๕๗๐<br>(บาท) |  |   |                           |
| ๒   | โครงการสนับสนุนการดำเนินงานของศูนย์บริการคนพิการองค์การบริหารส่วนตำบลเจดีย์ชัย | ๑.เพื่ออำนวยความสะดวกด้านต่าง ๆ ให้กับคนพิการและผู้ดูแลคนพิการให้ได้รับบริการเกี่ยวกับข้อมูลข่าวสาร สิทธิประโยชน์สวัสดิการ และความช่วยเหลือตามที่คนพิการร้องขอและตามที่หน่วยงานภาครัฐกำหนด ๒.เพื่อจัดสิ่งอำนวยความสะดวกให้กับคนพิการหรือผู้ที่มีแนวโน้มจะพิการที่มาใช้บริการที่ศูนย์บริการคนพิการ | คนพิการและผู้ดูแลคนพิการในพื้นที่ตำบลเจดีย์ชัย | ๓๐๐,๐๐๐              | ๓๐๐,๐๐๐       | ๓๐๐,๐๐๐       | ๓๐๐,๐๐๐       | ๓๐๐,๐๐๐       | ผู้พิการในตำบลเจดีย์ชัยได้รับการช่วยเหลือสนับสนุนร้อยละ ๘๐ | ผู้พิการในตำบลเจดีย์ชัยได้รับการบริการด้านข้อมูลข่าวสารและมีสิ่งอำนวยความสะดวกมากขึ้น | สำนักปลัด/<br>พม.จ.น่าน   |
| รวม | ๒  | โครงการ   |  | ๓๐๐,๐๐๐              | ๓๐๐,๐๐๐       | ๓๐๐,๐๐๐       | ๓๐๐,๐๐๐       | ๓๐๐,๐๐๐       |  |   |                           |

รายละเอียดโครงการพัฒนา  
แผนพัฒนาท้องถิ่น (พ.ศ. ๒๕๖๖ - ๒๕๗๐)  
สำหรับ องค์กรปกครองส่วนท้องถิ่นดำเนินการ  
องค์การบริหารส่วนตำบลเจดีย์ชัย อำเภอบัว จังหวัดน่าน

- ก. ยุทธศาสตร์จังหวัดที่ ๕ การสร้างความเข้มแข็งของชุมชนและสังคม  
 ข. ยุทธศาสตร์การพัฒนาของ อปท. ในเขตจังหวัดที่ ๔ การพัฒนาคุณภาพชีวิต การศึกษาชุมชนและสังคม  
 ๒.ยุทธศาสตร์การพัฒนาด้านคุณภาพชีวิต สังคม และความมั่นคงของมนุษย์

๒.๔ แผนงานสร้างความเข้มแข็งชุมชน

| ที่ | โครงการ  | วัตถุประสงค์  | เป้าหมาย<br>(ผลผลิตของโครงการ)   | งบประมาณและที่ผ่านมา |               |               |               |               | ตัวชี้วัด<br>(KPI)  | ผลที่คาดว่าจะได้รับ  | หน่วยงาน<br>รับผิดชอบหลัก |
|-----|--|---|--|----------------------|---------------|---------------|---------------|---------------|---|--|---------------------------|
|     |  |   |  | ๒๕๖๖<br>(บาท)        | ๒๕๖๗<br>(บาท) | ๒๕๖๘<br>(บาท) | ๒๕๖๙<br>(บาท) | ๒๕๗๐<br>(บาท) |   |  |                           |
| ๑   | โครงการจัดประชุม<br>ประชาคมท้องถิ่น<br>เพื่อจัดทำแผนพัฒนา<br>ของ อบต.เจดีย์ชัย | เพื่อรับทราบประเด็น<br>ปัญหาความต้องการของ<br>ประชาชนผ่าน<br>กระบวนการประชาคม<br>ท้องถิ่น | จัดประชุมเสวนาการ<br>พัฒนาท้องถิ่นร่วมกับ<br>คณะกรรมการในคณะเพื่อ<br>ได้มาซึ่งแผนพัฒนาท้องถิ่น | ๒๐,๐๐๐               | ๒๐,๐๐๐        | ๒๐,๐๐๐        | ๒๐,๐๐๐        | ๒๐,๐๐๐        | จำนวนผู้เข้าร่วม<br>กิจกรรม/โครงการ                               | ประชาชน หน่วยงาน<br>ส่วนราชการ อปท.<br>องค์กรต่าง ๆ มีส่วน<br>ร่วมในการกำหนดแนว<br>ทางการพัฒนาท้องถิ่น | สำนักปลัด                 |
| ๒   | โครงการพัฒนา<br>คุณภาพชีวิตคน<br>พิการและผู้สูงอายุ                            | เพื่อให้ผู้สูงอายุในตำบลมี<br>สุขภาพร่างกายที่แข็งแรง<br>สมบูรณ์                          | ผู้สูงอายุในตำบลเจดีย์ชัย  | ๒๐,๐๐๐               | ๒๐,๐๐๐        | ๒๐,๐๐๐        | ๒๐,๐๐๐        | ๒๐,๐๐๐        | ผู้สูงอายุตำบลเจดีย์<br>ชัยมีสุขภาพร่างกายที่<br>แข็งแรงร้อยละ ๘๐ | ผู้สูงอายุมีสุขภาพ<br>ร่างกายแข็งแรงสมบูรณ์  | สำนักปลัด                 |
| ๓   | โครงการส่งเสริมจิต<br>อาสาพัฒนาชุมชน<br>ตามแนวพระราชดำริ                       | เพื่อกระตุ้นเตือนให้<br>ประชาชนในตำบลเจดีย์<br>ชัยเกิดจิตอาสา                             | ประชาชนตำบลเจดีย์ชัย   | ๒๐,๐๐๐               | ๒๐,๐๐๐        | ๒๐,๐๐๐        | ๒๐,๐๐๐        | ๒๐,๐๐๐        | ประชาชนมีความ<br>ร่วมมือในการทำ<br>กิจกรรมเพิ่มขึ้นร้อย<br>ละ ๘๐  | ประชาชนมีจิตอาสา<br>เพิ่มขึ้น  | สำนักปลัด                 |
| ๔   | โครงการส่งเสริม<br>อาชีพพัฒนารายได้<br>ให้กับประชาชน                           | เพื่อส่งเสริมอาชีพให้กับ<br>ประชาชน   | ประชาชนตำบลเจดีย์ชัย   | ๒๐,๐๐๐               | ๒๐,๐๐๐        | ๒๐,๐๐๐        | ๒๐,๐๐๐        | ๒๐,๐๐๐        | ประชาชนมีอาชีพ<br>เพิ่มขึ้นร้อยละ ๘๐                              | ประชาชนมีอาชีพเสริม<br>และรายได้เพิ่มขึ้น  | สำนักปลัด                 |

| ที่ | โครงการ   | วัตถุประสงค์  | เป้าหมาย<br>(ผลผลิตของโครงการ)          | งบประมาณและที่ผ่านมา |               |               |               |               | ตัวชี้วัด<br>(KPI)  | ผลที่คาดว่าจะ<br>ได้รับ  | หน่วยงาน<br>รับผิดชอบหลัก |
|-----|---|---|---|----------------------|---------------|---------------|---------------|---------------|---|--|---------------------------|
|     |   |   |   | ๒๕๖๖<br>(บาท)        | ๒๕๖๗<br>(บาท) | ๒๕๖๘<br>(บาท) | ๒๕๖๙<br>(บาท) | ๒๕๗๐<br>(บาท) |   |  |                           |
| ๕   | โครงการพัฒนา<br>บทบาทสตรีและการ<br>ส่งเสริมภาวะผู้นำ<br>ให้แก่สตรีในชุมชน | เพื่อส่งเสริมให้กลุ่มสตรี<br>ปฏิบัติงานได้มี<br>ประสิทธิภาพ | กลุ่มสตรีตำบล เจดีย์ชัย                 | ๒๐,๐๐๐               | ๒๐,๐๐๐        | ๒๐,๐๐๐        | ๒๐,๐๐๐        | ๒๐,๐๐๐        | กลุ่มสตรีในตำบล<br>ปฏิบัติงาน ได้ร้อยละ<br>๘๐                       | กลุ่มสตรีในตำบลมี<br>ความรู้ ความเข้าใจใน<br>บทบาทของตัวเอง<br>เพิ่มขึ้น | สำนักปลัด                 |
| ๖   | โครงการเตรียม<br>ความพร้อมของ<br>ประชากรเพื่อวัย<br>สูงอายุ               | เพื่อเตรียมความพร้อม<br>ของประชากรเข้าสู่วัย<br>ผู้สูงอายุ  | ประชาชนตำบลเจดีย์ชัย<br>ที่มีอายุ ๕๙ ปี | ๒๐,๐๐๐               | ๒๐,๐๐๐        | ๒๐,๐๐๐        | ๒๐,๐๐๐        | ๒๐,๐๐๐        | ผู้มีอายุ ๕๙ ปี เข้า<br>ร่วมโครงการเตรียม<br>ความพร้อมร้อยละ<br>๑๐๐ | ผู้มีอายุ ๕๙ ปี มี<br>ความรู้ ความพร้อมใน<br>การเข้าเป็นผู้สูงอายุ       | สำนักปลัด                 |
| รวม | ๖   | โครงการ   |   | ๑๒๐,๐๐๐              | ๑๒๐,๐๐๐       | ๑๒๐,๐๐๐       | ๑๒๐,๐๐๐       | ๑๒๐,๐๐๐       |   |  |                           |



รายละเอียดโครงการพัฒนา  
แผนพัฒนาท้องถิ่น (พ.ศ. ๒๕๖๖ - ๒๕๗๐)  
สำหรับ องค์กรปกครองส่วนท้องถิ่นดำเนินการ  
องค์การบริหารส่วนตำบลเจดีย์ชัย อำเภอบัว จังหวัดน่าน

ผ. ๐๒

- ก. ยุทธศาสตร์จังหวัดที่ ๕ การสร้างความเข้มแข็งของชุมชนและสังคม  
 ข. ยุทธศาสตร์การพัฒนาของ อปท. ในเขตจังหวัดที่ ๔ การพัฒนาคุณภาพชีวิต การศึกษาชุมชนและสังคม  
 ๒.ยุทธศาสตร์การพัฒนาด้านคุณภาพชีวิต สังคม และความมั่นคงของมนุษย์

๒.๕ แผนงานการศาสนาวัฒนธรรมและนันทนาการ

| ที่ | โครงการ                                      | วัตถุประสงค์                                | เป้าหมาย<br>(ผลผลิตของโครงการ) | งบประมาณและที่ผ่านมา |               |               |               |               | ตัวชี้วัด<br>(KPI)                 | ผลที่คาดว่าจะได้รับ  | หน่วยงาน<br>รับผิดชอบหลัก |
|-----|--|---|--------------------------------|----------------------|---------------|---------------|---------------|---------------|------------------------------------|--|---------------------------|
|     |  |   |                                | ๒๕๖๖<br>(บาท)        | ๒๕๖๗<br>(บาท) | ๒๕๖๘<br>(บาท) | ๒๕๖๙<br>(บาท) | ๒๕๗๐<br>(บาท) |                                    |  |                           |
| ๑   | โครงการสานฝันเด็กและเยาวชนสู่ทีมชาติ         | เพื่อส่งเสริมการออกกำลังกายของเด็กและเยาวชน | เด็กและเยาวชนในตำบลเจดีย์ชัย   | ๓๐,๐๐๐               | ๓๐,๐๐๐        | ๓๐,๐๐๐        | ๓๐,๐๐๐        | ๓๐,๐๐๐        | จำนวนเด็กและเยาวชนที่มาออกกำลังกาย | เด็กและเยาวชนมีร่างกายที่แข็งแรงสมบูรณ์และมีแรงจูงใจสู่ทีมชาติ | กองการศึกษา               |
| ๒   | โครงการส่งเสริมการแข่งขันฟุตบอลเด็กและเยาวชน | เพื่อส่งเสริมการออกกำลังกายของเด็กและเยาวชน | เด็กและเยาวชนในตำบลเจดีย์ชัย   | ๓๐,๐๐๐               | ๓๐,๐๐๐        | ๓๐,๐๐๐        | ๓๐,๐๐๐        | ๓๐,๐๐๐        | จำนวนเด็กและเยาวชนที่มาออกกำลังกาย | เด็กและเยาวชนมีร่างกายที่แข็งแรงสมบูรณ์                        | กองการศึกษา               |
| ๓   | โครงการส่งเสริมการแข่งขันกีฬาผู้สูงอายุ      | เพื่อส่งเสริมการออกกำลังกายของผู้สูงอายุ    | ผู้สูงอายุในตำบลเจดีย์ชัย      | ๓๐,๐๐๐               | ๓๐,๐๐๐        | ๓๐,๐๐๐        | ๓๐,๐๐๐        | ๓๐,๐๐๐        | จำนวนผู้สูงอายุที่มาออกกำลังกาย    | ผู้สูงอายุมีร่างกายที่แข็งแรงสมบูรณ์                           | กองการศึกษา               |
| รวม | ๓ โครงการ                                    |   |                                | ๙๐,๐๐๐               | ๙๐,๐๐๐        | ๙๐,๐๐๐        | ๙๐,๐๐๐        | ๙๐,๐๐๐        |                                    |  |                           |

| ที่ | โครงการ | วัตถุประสงค์ | เป้าหมาย<br>(ผลผลิตของโครงการ) | งบประมาณและที่ผ่านมา |               |               |               |               | ตัวชี้วัด<br>(KPI) | ผลที่คาดว่าจะได้รับ | หน่วยงาน<br>รับผิดชอบหลัก |
|-----|---------|--------------|--------------------------------|----------------------|---------------|---------------|---------------|---------------|--------------------|---------------------|---------------------------|
|     |         |              |                                | ๒๕๖๖<br>(บาท)        | ๒๕๖๗<br>(บาท) | ๒๕๖๘<br>(บาท) | ๒๕๖๙<br>(บาท) | ๒๕๗๐<br>(บาท) |                    |                     |                           |

รายละเอียดโครงการพัฒนา  
แผนพัฒนาท้องถิ่น (พ.ศ. ๒๕๖๖ - ๒๕๗๐)  
สำหรับ องค์การปกครองส่วนท้องถิ่นดำเนินการ  
องค์การบริหารส่วนตำบลเจดีย์ชัย อำเภอบัว จังหวัดน่าน

ผ. ๐๒

- ก. ยุทธศาสตร์จังหวัดที่ ๔ การพัฒนาการท่องเที่ยวให้เจริญเติบโตอย่างสมดุลและยั่งยืน  
ข. ยุทธศาสตร์การพัฒนาของ อปท. ในเขตจังหวัดที่ ๔ การพัฒนาคุณภาพชีวิต การศึกษาชุมชนและสังคม

๒. ยุทธศาสตร์การพัฒนาด้านคุณภาพชีวิต สังคม และความมั่นคงของมนุษย์

๒.๖ แผนงานอุตสาหกรรมและการโยธา

| ที่ | โครงการ  | วัตถุประสงค์   | เป้าหมาย<br>(ผลผลิตของโครงการ)                | งบประมาณและที่ผ่านมา |               |               |               |               | ตัวชี้วัด<br>(KPI)            | ผลที่คาดว่าจะได้รับ           | หน่วยงาน<br>รับผิดชอบหลัก |
|-----|--|--|---|----------------------|---------------|---------------|---------------|---------------|-------------------------------|-------------------------------|---------------------------|
|     |  |  |   | ๒๕๖๖<br>(บาท)        | ๒๕๖๗<br>(บาท) | ๒๕๖๘<br>(บาท) | ๒๕๖๙<br>(บาท) | ๒๕๗๐<br>(บาท) |                               |                               |                           |
| ๑   | โครงการก่อสร้าง/<br>ปรับปรุงภูมิทัศน์ของ<br>ศพด. /พื้นที่ในตำบล<br>เจดีย์ชัย | ก่อสร้าง/ปรับปรุงภูมิ<br>ทัศน์ในตำบลเจดีย์ชัย<br>เพื่อเป็นสถานที่พักผ่อน | ก่อสร้าง/ปรับปรุงภูมิ<br>ทัศน์ในตำบลเจดีย์ชัย | ๕๐๐,๐๐๐              | ๕๐๐,๐๐๐       | ๕๐๐,๐๐๐       | ๕๐๐,๐๐๐       | ๕๐๐,๐๐๐       | มีสถานที่พักผ่อน<br>ร้อยละ ๘๐ | มีสถานที่<br>พักผ่อนเพิ่มขึ้น | กองช่าง                   |
| รวม | ๑  | โครงการ  |   | ๕๐๐,๐๐๐              | ๕๐๐,๐๐๐       | ๕๐๐,๐๐๐       | ๕๐๐,๐๐๐       | ๕๐๐,๐๐๐       |                               |                               |                           |

รายละเอียดโครงการพัฒนา  
แผนพัฒนาท้องถิ่น (พ.ศ. ๒๕๖๖ - ๒๕๗๐)  
สำหรับ องค์กรปกครองส่วนท้องถิ่นดำเนินการ  
องค์การบริหารส่วนตำบลเจดีย์ชัย อำเภอบัว จังหวัดน่าน

ผ. ๐๒

- ก. ยุทธศาสตร์จังหวัดที่ ๓ การเพิ่มประสิทธิภาพและศักยภาพการผลิตการเกษตร  
 ข. ยุทธศาสตร์การพัฒนาของ อปท. ในเขตจังหวัดที่ ๓ ด้านการเกษตร และพัฒนาอาชีพ  
 ๓. ยุทธศาสตร์การพัฒนาด้านเศรษฐกิจและการเกษตร

๓.๑ แผนงานการเกษตร

| ที่ | โครงการ                              | วัตถุประสงค์   | เป้าหมาย<br>(ผลผลิตของโครงการ)      | งบประมาณและที่ผ่านมา |               |               |               |               | ตัวชี้วัด<br>(KPI)                                    | ผลที่คาดว่าจะได้รับ  | หน่วยงาน<br>รับผิดชอบหลัก        |
|-----|--------------------------------------|--|-------------------------------------|----------------------|---------------|---------------|---------------|---------------|---|--|----------------------------------|
|     |                                      |  |                                     | ๒๕๖๖<br>(บาท)        | ๒๕๖๗<br>(บาท) | ๒๕๖๘<br>(บาท) | ๒๕๖๙<br>(บาท) | ๒๕๗๐<br>(บาท) |   |  |                                  |
| ๑   | โครงการเพิ่มศักยภาพชุมชนด้านการเกษตร | ปฏิบัติงาน จัดทำแผนพัฒนาด้านการเกษตร บริการเกษตรกร.ตามภารกิจถ่ายโอน ๒ ด้าน ๑๐ ภารกิจ | เกษตรกร หมู่ ๑-๙<br>๑,๔๐๐ ครัวเรือน | ๙๐,๐๐๐               | ๙๐,๐๐๐        | ๙๐,๐๐๐        | ๙๐,๐๐๐        | ๙๐,๐๐๐        | ร้อยละ ๗๐ ของเกษตรกรได้รับการเพิ่มศักยภาพด้านการเกษตร | ๑.เกษตรกรได้รับบริการและสนับสนุนส่งเสริมอาชีพการเกษตร ตามความต้องการของชุมชน และสนองต่อนโยบายและการช่วยเหลือภาครัฐ ๒. ผู้ประสบภัยได้รับการช่วยเหลือเยียวยาเหมาะสมและเป็นธรรม | สำนักปลัด/<br>สำนักงานเกษตรอำเภอ |

| ที่ | โครงการ   | วัตถุประสงค์  | เป้าหมาย<br>(ผลผลิตของโครงการ)   | งบประมาณและที่ผ่านมา |               |               |               |               | ตัวชี้วัด<br>(KPI)  | ผลที่คาดว่าจะได้รับ   | หน่วยงาน<br>รับผิดชอบหลัก  |
|-----|---|---|--|----------------------|---------------|---------------|---------------|---------------|---|---|--|
|     |   |   |  | ๒๕๖๖<br>(บาท)        | ๒๕๖๗<br>(บาท) | ๒๕๖๘<br>(บาท) | ๒๕๖๙<br>(บาท) | ๒๕๗๐<br>(บาท) |   |   |  |
| ๒   | โครงการส่งเสริมระบบการผลิตพืชแบบแปลงใหญ่  | สนับสนุนให้เกษตรกรรวมกลุ่มการผลิต มีการบริหารจัดการร่วมกัน เกิดการรวมกันผลิตรวมกันจำหน่าย โดยมีตลาดรับรองที่แน่นอน          | เกษตรกร ม. ๑-๙ จำนวน ๙๐ ราย  | ๑๘๐,๐๐๐              | ๑๘๐,๐๐๐       | ๑๘๐,๐๐๐       | ๑๘๐,๐๐๐       | ๑๘๐,๐๐๐       | ร้อยละ ๗๐ ของเกษตรกร มีการรวมกลุ่มเพื่อบริการจัดการด้านการเกษตร | ๑.มีความเข้มแข็งมีอำนาจต่อรอง<br>๒.ต้นทุนการผลิตลดลง<br>๓.ผลผลิตเพิ่มขึ้น<br>คุณภาพเป็นที่พอใจผู้บริโภค<br>๔.รายได้เพิ่มขึ้น<br>๕.ได้รับการส่งเสริมสนับสนุนและบริการตามนโยบายภาครัฐ | สำนักปลัด/<br>สำนักงาน<br>เกษตรอำเภอ   |
| ๓   | โครงการอนุรักษ์พันธุ์พืชในพระราชดำริสมเด็จพระกนิษฐาธิราชเจ้ากรมสมเด็จพระเทพรัตนราชสุดาฯ ส่องเสริมการผลิตตามหลักเศรษฐกิจพอเพียง(พืช-ผักสวนครัว รั้วกินได้) | ๑.ส่งเสริมการผลิตพืชผักของท้องถิ่น พัฒนาสร้างความหลากหลายพันธุ์พืช<br>๒.ถ่ายทอดความรู้ให้เกษตรกร<br>๓.สนับสนุนปัจจัยการผลิต | เกษตรกร ม.๑-๙ ๙๐ ครัวเรือน<br>๑. ปลูกพืชผักสวนครัวรั้วกินได้<br>จัดการระบบการผลิตตามแนวทางพระราชดำริ | ๔๕,๐๐๐               | ๔๕,๐๐๐        | ๔๕,๐๐๐        | ๔๕,๐๐๐        | ๔๕,๐๐๐        | ร้อยละ ๗๐ ของเกษตรกร ได้รับการเพิ่มศักยภาพด้านการเกษตร          | เกษตรกรได้รับความรู้และสามารถนำปรัชญาเศรษฐกิจพอเพียงไปใช้ในชีวิต<br>สร้างอาชีพหลักหรืออาชีพเสริมได้   | สำนักปลัด/<br>สำนักงาน<br>เกษตร<br>อำเภอ/<br>สำนักงาน<br>พัฒนาชุมชน<br>อำเภอ |

| ที่ | โครงการ  | วัตถุประสงค์  | เป้าหมาย<br>(ผลผลิตของโครงการ)                                    | งบประมาณและที่ผ่านมา |               |               |               |               | ตัวชี้วัด<br>(KPI)  | ผลที่คาดว่าจะได้รับ  | หน่วยงาน<br>รับผิดชอบหลัก            |
|-----|--|---|---|----------------------|---------------|---------------|---------------|---------------|---|--|--------------------------------------|
|     |  |   |   | ๒๕๖๖<br>(บาท)        | ๒๕๖๗<br>(บาท) | ๒๕๖๘<br>(บาท) | ๒๕๖๙<br>(บาท) | ๒๕๗๐<br>(บาท) |   |  |                                      |
| ๔   | โครงการส่งเสริม<br>หยุดการเผาในพื้นที่<br>เกษตร                                | ๑.ส่งเสริมการปลูกพืช<br>เชิงอนุรักษ์เพิ่มพื้นที่ป่า<br>๒. สนับสนุนการใช้<br>เศษวัสดุเหลือใช้ทาง<br>การเกษตร ให้เกิด<br>ประโยชน์<br>๓.เกษตรกรลดการ<br>ปลูกพืชเชิงเดี่ยวงด<br>การเผาพื้นที่<br>การเกษตรแก้ไข<br>ปัญหาหมอกควัน | เกษตรกร ม.๑-๙<br>จำนวน ๑,๔๐๐<br>ราย งดการเผา<br>พื้นที่ทำการเกษตร | ๒๐,๐๐๐               | ๒๐,๐๐๐        | ๒๐,๐๐๐        | ๒๐,๐๐๐        | ๒๐,๐๐๐        | ร้อยละ ๖๐<br>ของเกษตรกร<br>ลดการเผาใน<br>พื้นที่เกษตร               | ๑.เพิ่มอินทรีย์วัตถุใน<br>ดิน<br>๒.มีรายได้จากการ<br>แปรรูปวัสดุเหลือใช้ | สำนักปลัด/<br>สำนักงาน<br>เกษตรอำเภอ |
| ๕   | โครงการขุดลอก/<br>ปรับปรุงอ่างเก็บน้ำ<br>ในตำบลเจดีย์ชัย                       | ขุดลอก/ปรับปรุงอ่าง<br>เก็บน้ำในตำบลเจดีย์<br>ชัย เพื่อให้สามารถกัก<br>เก็บน้ำใช้ในการเกษตร   | ขุดลอก/ปรับปรุง<br>อ่างเก็บน้ำ                                    | ๒,๗๐๐,๐๐๐            | ๒,๗๐๐,๐๐๐     | ๒,๗๐๐,๐๐๐     | ๒,๗๐๐,๐๐๐     | ๒,๗๐๐,๐๐๐     | สามารถกัก<br>เก็บน้ำเพื่อใช้<br>ในการเกษตร<br>เพียงพอ ร้อย<br>ละ ๘๐ | มีน้ำใช้ในการเกษตร<br>ตลอดทั้งปี   | กองช่าง                              |
| ๖   | โครงการก่อสร้าง/<br>ปรับปรุงลำเหมือง<br>เข้าพื้นที่การเกษตร<br>ในตำบลเจดีย์ชัย | ก่อสร้าง/ปรับปรุงลำ<br>เหมืองเข้าพื้นที่<br>การเกษตรในตำบล<br>เจดีย์ชัย เพื่อให้<br>ระบายน้ำเข้าพื้นที่<br>การเกษตร   | ก่อสร้าง/ปรับปรุง<br>ลำเหมืองเข้าพื้นที่<br>การเกษตร              | ๒,๗๐๐,๐๐๐            | ๒,๗๐๐,๐๐๐     | ๒,๗๐๐,๐๐๐     | ๒,๗๐๐,๐๐๐     | ๒,๗๐๐,๐๐๐     | ลำเหมืองใน<br>ตำบลเจดีย์ชัย<br>ได้รับการ<br>ปรับปรุงร้อย<br>ละ ๘๐   | ลำเหมืองในตำบล<br>เจดีย์ชัยได้รับการ<br>ก่อสร้าง/ปรับปรุง<br>เพิ่มขึ้น   | กองช่าง                              |

| ที่ | โครงการ  | วัตถุประสงค์  | เป้าหมาย<br>(ผลผลิตของโครงการ)   | งบประมาณและที่ผ่านมา |               |               |               |               | ตัวชี้วัด<br>(KPI)  | ผลที่คาดว่าจะได้รับ   | หน่วยงาน<br>รับผิดชอบหลัก |
|-----|--|---|--|----------------------|---------------|---------------|---------------|---------------|---|---|---------------------------|
|     |  |   |  | ๒๕๖๖<br>(บาท)        | ๒๕๖๗<br>(บาท) | ๒๕๖๘<br>(บาท) | ๒๕๖๙<br>(บาท) | ๒๕๗๐<br>(บาท) |   |   |                           |
| ๗   | โครงการปรับปรุง<br>สถานีสูบน้ำพลังงาน<br>ไฟฟ้าบ้านวังม่วง หมู่<br>๗                      | เพื่อให้สถานีสูบน้ำ<br>พลังงานไฟฟ้า<br>สามารถสูบน้ำใช้ใน<br>การเกษตรได้ | สถานีสูบน้ำ<br>พลังงานไฟฟ้า<br>บ้านวังม่วง หมู่ ๗                          | ๕๐๐,๐๐๐              | ๕๐๐,๐๐๐       | ๕๐๐,๐๐๐       | ๕๐๐,๐๐๐       | ๕๐๐,๐๐๐       | สถานีสูบน้ำ<br>พลังงานไฟฟ้า<br>สามารถใช้งาน<br>ได้ร้อยละ ๘๐ | สถานีสูบน้ำพลังงาน<br>ไฟฟ้าสามารถสูบน้ำ<br>เพื่อการเกษตรได้ | กองช่าง                   |
| ๘   | โครงการปรับปรุง<br>สถานีสูบน้ำพลังงาน<br>ไฟฟ้าบ้านปงสนุก<br>จุดที่ตั้งบ้านศาลา หมู่<br>๔ | เพื่อให้สถานีสูบน้ำ<br>พลังงานไฟฟ้า<br>สามารถสูบน้ำใช้ใน<br>การเกษตรได้ | สถานีสูบน้ำ<br>พลังงานไฟฟ้า<br>บ้านปงสนุก จุด<br>ที่ตั้งบ้านศาลา หมู่<br>๔ | ๕๐๐,๐๐๐              | ๕๐๐,๐๐๐       | ๕๐๐,๐๐๐       | ๕๐๐,๐๐๐       | ๕๐๐,๐๐๐       | สถานีสูบน้ำ<br>พลังงานไฟฟ้า<br>สามารถใช้งาน<br>ได้ร้อยละ ๘๐ | สถานีสูบน้ำพลังงาน<br>ไฟฟ้าสามารถสูบน้ำ<br>เพื่อการเกษตรได้ | กองช่าง                   |
| ๙   | โครงการปรับปรุง<br>สถานีสูบน้ำพลังงาน<br>ไฟฟ้าบ้านปง หมู่ ๒                              | เพื่อให้สถานีสูบน้ำ<br>พลังงานไฟฟ้า<br>สามารถสูบน้ำใช้ใน<br>การเกษตรได้ | สถานีสูบน้ำ<br>พลังงานไฟฟ้า<br>บ้านปง หมู่ ๒                               | ๕๐๐,๐๐๐              | ๕๐๐,๐๐๐       | ๕๐๐,๐๐๐       | ๕๐๐,๐๐๐       | ๕๐๐,๐๐๐       | สถานีสูบน้ำ<br>พลังงานไฟฟ้า<br>สามารถใช้งาน<br>ได้ร้อยละ ๘๐ | สถานีสูบน้ำพลังงาน<br>ไฟฟ้าสามารถสูบน้ำ<br>เพื่อการเกษตรได้ | กองช่าง                   |
| รวม | ๙  | โครงการ   |  | ๗,๒๓๕,๐๐๐            | ๗,๒๓๕,๐๐๐     | ๗,๒๓๕,๐๐๐     | ๗,๒๓๕,๐๐๐     | ๗,๒๓๕,๐๐๐     |   |   |                           |

รายละเอียดโครงการพัฒนา  
แผนพัฒนาท้องถิ่น (พ.ศ. ๒๕๖๖ - ๒๕๗๐)  
สำหรับ องค์กรปกครองส่วนท้องถิ่นดำเนินการ  
องค์การบริหารส่วนตำบลเจดีย์ชัย อำเภอบัว จังหวัดน่าน

ผ. ๐๒

- ก. ยุทธศาสตร์จังหวัดที่ ๒ การบริหารจัดการทรัพยากรธรรมชาติและสิ่งแวดล้อมโดยการมีส่วนร่วมของภาคประชาสังคม  
ข. ยุทธศาสตร์การพัฒนาของ อบท. ในเขตจังหวัดที่ ๒ การบริหารจัดการทรัพยากรธรรมชาติ สิ่งแวดล้อมและพื้นที่ต้นน้ำ  
๔. ยุทธศาสตร์การพัฒนาด้านทรัพยากรธรรมชาติสิ่งแวดล้อมและการท่องเที่ยว

๔.๑ แผนงานการเกษตร

| ที่ | โครงการ   | วัตถุประสงค์  | เป้าหมาย<br>(ผลผลิตของโครงการ)                         | งบประมาณและที่ผ่านมา |               |               |               |               | ตัวชี้วัด<br>(KPI)  | ผลที่คาดว่าจะได้รับ  | หน่วยงาน<br>รับผิดชอบหลัก |
|-----|---|---|--|----------------------|---------------|---------------|---------------|---------------|---|--|---------------------------|
|     |   |   |  | ๒๕๖๖<br>(บาท)        | ๒๕๖๗<br>(บาท) | ๒๕๖๘<br>(บาท) | ๒๕๖๙<br>(บาท) | ๒๕๗๐<br>(บาท) |   |  |                           |
| ๑   | โครงการอนุรักษ์ฟื้นฟูทรัพยากรธรรมชาติและสิ่งแวดล้อม | เพื่ออนุรักษ์ฟื้นฟูทรัพยากรธรรมชาติและสิ่งแวดล้อม   | ทรัพยากรธรรมชาติและสิ่งแวดล้อมในตำบลเจดีย์ชัยเพิ่มขึ้น | ๓๐,๐๐๐               | ๓๐,๐๐๐        | ๓๐,๐๐๐        | ๓๐,๐๐๐        | ๓๐,๐๐๐        | ทรัพยากรธรรมชาติและสิ่งแวดล้อมในตำบลเจดีย์ชัยเพิ่มขึ้นร้อยละ ๖๐ | ทรัพยากรธรรมชาติและสิ่งแวดล้อมในตำบลเจดีย์ชัยเพิ่มขึ้น   | สำนักปลัด                 |
| ๒   | โครงการพัฒนาและส่งเสริมการท่องเที่ยว                | เพื่อนำเสนอสร้างการรับรู้ความเป็นเอกลักษณ์ของพื้นที่ในด้านเอกลักษณ์วัฒนธรรม ประเพณีวิถีชีวิต ภูมิปัญญาท้องถิ่นและนำเสนอแหล่งท่องเที่ยวเด่นที่มีคุณภาพในตำบล ให้เป็นที่รู้จักมากขึ้น | แหล่งท่องเที่ยวในพื้นที่ตำบลเจดีย์ชัย                  |                      | ๑๕๐,๐๐๐       |               |               |               | แหล่งท่องเที่ยวในพื้นที่ตำบลเจดีย์ชัยเพิ่มขึ้นร้อยละ ๕๐         | นักท่องเที่ยว และประชาชนทั่วไป ได้รับรู้ความเป็นเอกลักษณ์ของพื้นที่ในด้านเอกลักษณ์วัฒนธรรม ประเพณีวิถีชีวิต ภูมิปัญญาท้องถิ่นและแหล่งท่องเที่ยวเด่นที่มีคุณภาพในตำบลเพิ่มมากขึ้น | สำนักปลัด/กองช่าง         |
| รวม | ๒   | โครงการ   |  | ๓๐,๐๐๐               | ๑๘๐,๐๐๐       | ๓๐,๐๐๐        | ๓๐,๐๐๐        | ๓๐,๐๐๐        |   |  |                           |



รายละเอียดโครงการพัฒนา  
แผนพัฒนาท้องถิ่น (พ.ศ. ๒๕๖๖ - ๒๕๗๐)  
สำหรับ องค์กรปกครองส่วนท้องถิ่นดำเนินการ  
องค์การบริหารส่วนตำบลเจดีย์ชัย อำเภอบัว จังหวัดน่าน

ผ. ๐๒

- ก. ยุทธศาสตร์จังหวัดที่ ๒ การบริหารจัดการทรัพยากรธรรมชาติและสิ่งแวดล้อมโดยการมีส่วนร่วมของภาคประชาสังคม  
 ข. ยุทธศาสตร์การพัฒนาของ อปท. ในเขตจังหวัดที่ ๒ การบริหารจัดการทรัพยากรธรรมชาติ สิ่งแวดล้อมและพื้นที่ต้นน้ำ  
 ๔. ยุทธศาสตร์การพัฒนาด้านทรัพยากรธรรมชาติสิ่งแวดล้อมและการท่องเที่ยว

๔.๒ แผนงานเคหะและชุมชน

| ที่ | โครงการ  | วัตถุประสงค์  | เป้าหมาย<br>(ผลผลิตของโครงการ)                   | งบประมาณและที่ผ่านมา |               |               |               |               | ตัวชี้วัด<br>(KPI)                           | ผลที่คาดว่าจะได้รับ         | หน่วยงาน<br>รับผิดชอบหลัก |
|-----|--|---|--|----------------------|---------------|---------------|---------------|---------------|--|-----------------------------|---------------------------|
|     |  |   |  | ๒๕๖๖<br>(บาท)        | ๒๕๖๗<br>(บาท) | ๒๕๖๘<br>(บาท) | ๒๕๖๙<br>(บาท) | ๒๕๗๐<br>(บาท) |  |                             |                           |
| ๑   | โครงการบริหารจัดการขยะ/การจัดการขยะแบบครบวงจร                                    | เพื่อบริหารจัดการขยะรวมถึงกำจัดภาวะมลพิษ                                  | ขยะและมลพิษต่างๆ                                 | ๑๐๐,๐๐๐              | ๑๐๐,๐๐๐       | ๑๐๐,๐๐๐       | ๑๐๐,๐๐๐       | ๑๐๐,๐๐๐       | ขยะและมลพิษลดลง ร้อยละ ๘๐                    | ชุมชนปลอดขยะ                | สำนักปลัด                 |
| ๒   | โครงการก่อสร้าง/ปรับปรุงโรงเรือนบริหารจัดการขยะในระดับตำบลเพื่อลดปริมาณ/กำจัดขยะ | ก่อสร้าง/ปรับปรุงโรงเรือนบริหารจัดการขยะในระดับตำบลเพื่อลดปริมาณ/กำจัดขยะ | โรงเรือนบริหารจัดการขยะพร้อมถังซักล้างถุงพลาสติก | ๓๐๐,๐๐๐              | ๓๐๐,๐๐๐       | ๓๐๐,๐๐๐       |               |               | โรงเรือนบริหารจัดการขยะระดับตำบล จำนวน ๑ โรง | จำนวนขยะในตำบลเจดีย์ชัยลดลง | สำนักปลัด                 |
| รวม | ๒  | โครงการ   |  | ๔๐๐,๐๐๐              | ๔๐๐,๐๐๐       | ๔๐๐,๐๐๐       | ๑๐๐,๐๐๐       | ๑๐๐,๐๐๐       |  |                             |                           |

รายละเอียดโครงการพัฒนา  
แผนพัฒนาท้องถิ่น (พ.ศ. ๒๕๖๖ - ๒๕๗๐)  
สำหรับ องค์กรปกครองส่วนท้องถิ่นดำเนินการ  
องค์การบริหารส่วนตำบลเจดีย์ชัย อำเภอบัว จังหวัดน่าน

พ. ๐๒

- ก. ยุทธศาสตร์จังหวัดที่ ๕ การสร้างความเข้มแข็งของชุมชนและสังคม
- ข. ยุทธศาสตร์การพัฒนาของ อบท. ในเขตจังหวัดที่ ๔ การพัฒนาคุณภาพชีวิต การศึกษาชุมชนและสังคม
- ๕.ยุทธศาสตร์การพัฒนาด้านการศึกษา ศาสนา วัฒนธรรมและขนบธรรมเนียมประเพณีท้องถิ่น
- ๕.๑ แผนงานการศึกษา

| ที่ | โครงการ                                       | วัตถุประสงค์  | เป้าหมาย<br>(ผลผลิตของโครงการ) | งบประมาณและที่ผ่านมา |               |               |               |               | ตัวชี้วัด<br>(KPI)          | ผลที่คาดว่าจะได้รับ                                | หน่วยงาน<br>รับผิดชอบหลัก |
|-----|---|---|--------------------------------|----------------------|---------------|---------------|---------------|---------------|-----------------------------|--|---------------------------|
|     |   |   |                                | ๒๕๖๖<br>(บาท)        | ๒๕๖๗<br>(บาท) | ๒๕๖๘<br>(บาท) | ๒๕๖๙<br>(บาท) | ๒๕๗๐<br>(บาท) |                             |  |                           |
| ๑   | โครงการอุ้ยสอนหลาน                            | เพื่อเสริมสร้างให้เด็กได้ศึกษา พัฒนาการเรียนรู้ตามโครงการ | เด็กได้รับการเรียนรู้          | ๕,๐๐๐                | ๕,๐๐๐         | ๕,๐๐๐         | ๕,๐๐๐         | ๕,๐๐๐         | จำนวนเด็กที่เข้าร่วมโครงการ | เด็กได้รับการศึกษา เรียนรู้ และมีพัฒนาการที่ดีขึ้น | กองการศึกษา               |
| ๒   | โครงการป้องกันความปลอดภัยในศูนย์พัฒนาเด็กเล็ก | เพื่อเสริมสร้างให้เด็กได้ศึกษา พัฒนาการเรียนรู้ตามโครงการ | เด็กได้รับการเรียนรู้          | ๓,๐๐๐                | ๓,๐๐๐         | ๓,๐๐๐         | ๓,๐๐๐         | ๓,๐๐๐         | จำนวนเด็กที่เข้าร่วมโครงการ | เด็กได้รับการศึกษา เรียนรู้ และมีพัฒนาการที่ดีขึ้น | กองการศึกษา               |
| ๓   | โครงการหนุนน้อรัฐกุจจางาร                     | เพื่อเสริมสร้างให้เด็กได้ศึกษา พัฒนาการเรียนรู้ตามโครงการ | เด็กได้รับการเรียนรู้          | ๕,๐๐๐                | ๕,๐๐๐         | ๕,๐๐๐         | ๕,๐๐๐         | ๕,๐๐๐         | จำนวนเด็กที่เข้าร่วมโครงการ | เด็กได้รับการศึกษา เรียนรู้ และมีพัฒนาการที่ดีขึ้น | กองการศึกษา               |

| ที่ | โครงการ                                 | วัตถุประสงค์  | เป้าหมาย<br>(ผลผลิตของโครงการ) | งบประมาณและที่ผ่านมา |               |               |               |               | ตัวชี้วัด<br>(KPI)               | ผลที่คาดว่าจะได้รับ                                   | หน่วยงาน<br>รับผิดชอบหลัก |
|-----|---|---|--------------------------------|----------------------|---------------|---------------|---------------|---------------|----------------------------------|---|---------------------------|
|     |   |   |                                | ๒๕๖๖<br>(บาท)        | ๒๕๖๗<br>(บาท) | ๒๕๖๘<br>(บาท) | ๒๕๖๙<br>(บาท) | ๒๕๗๐<br>(บาท) |                                  |   |                           |
| ๔   | โครงการเด็กดีวิถีพุทธ                   | เพื่อเสริมสร้างให้เด็กได้ศึกษา พัฒนาการเรียนรู้ตามโครงการ | เด็กได้รับการเรียนรู้          | ๕,๐๐๐                | ๕,๐๐๐         | ๕,๐๐๐         | ๕,๐๐๐         | ๕,๐๐๐         | จำนวนเด็กที่เข้าร่วมโครงการ      | เด็กได้รับการศึกษา เรียนรู้ และมีพัฒนาการที่ดีขึ้น    | กองการศึกษา               |
| ๕   | โครงการอบรมส่งเสริมพัฒนาการเด็กปฐมวัย   | เพื่อส่งเสริมให้ผู้ปกครองมีความรู้และได้ศึกษาพัฒนาการเด็ก | ผู้ปกครอง                      | ๒๐,๐๐๐               | ๒๐,๐๐๐        | ๒๐,๐๐๐        | ๒๐,๐๐๐        | ๒๐,๐๐๐        | จำนวนผู้ปกครองที่เข้าร่วมโครงการ | ผู้ปกครองมีความรู้ความเข้าใจในการส่งเสริมพัฒนาการเด็ก | กองการศึกษา               |
| ๖   | โครงการทัศนศึกษาแหล่งเรียนรู้นอกสถานที่ | เพื่อเสริมสร้างให้เด็กได้ศึกษา พัฒนาการเรียนรู้ตามโครงการ | เด็กได้รับการเรียนรู้          | ๑๐,๐๐๐               | ๑๐,๐๐๐        | ๑๐,๐๐๐        | ๑๐,๐๐๐        | ๑๐,๐๐๐        | จำนวนเด็กที่เข้าร่วมโครงการ      | เด็กได้รับการศึกษา เรียนรู้ และมีพัฒนาการที่ดีขึ้น    | กองการศึกษา               |
| ๗   | โครงการปฐมวัยเกมส์                      | เพื่อเสริมสร้างให้เด็กได้ศึกษา พัฒนาการเรียนรู้ตามโครงการ | เด็กได้รับการเรียนรู้          | ๑๕,๐๐๐               | ๑๕,๐๐๐        | ๑๕,๐๐๐        | ๑๕,๐๐๐        | ๑๕,๐๐๐        | จำนวนเด็กที่เข้าร่วมโครงการ      | เด็กได้รับการศึกษา เรียนรู้ และมีพัฒนาการที่ดีขึ้น    | กองการศึกษา               |
| ๘   | โครงการงานวิชาการเด็กปฐมวัย             | เพื่อเสริมสร้างให้เด็กได้ศึกษา พัฒนาการเรียนรู้ตามโครงการ | เด็กได้รับการเรียนรู้          | ๑๕,๐๐๐               | ๑๕,๐๐๐        | ๑๕,๐๐๐        | ๑๕,๐๐๐        | ๑๕,๐๐๐        | จำนวนเด็กที่เข้าร่วมโครงการ      | เด็กได้รับการศึกษา เรียนรู้ และมีพัฒนาการที่ดีขึ้น    | กองการศึกษา               |
| ๙   | โครงการผลิตสื่อการเรียนการสอนเด็กปฐมวัย | เพื่อเสริมสร้างให้เด็กได้ศึกษา พัฒนาการเรียนรู้ตามโครงการ | เด็กได้รับการเรียนรู้          | ๒๐,๐๐๐               | ๒๐,๐๐๐        | ๒๐,๐๐๐        | ๒๐,๐๐๐        | ๒๐,๐๐๐        | จำนวนเด็กที่เข้าร่วมโครงการ      | เด็กได้รับการศึกษา เรียนรู้ และมีพัฒนาการที่ดีขึ้น    | กองการศึกษา               |

| ที่ | โครงการ   | วัตถุประสงค์  | เป้าหมาย<br>(ผลผลิตของโครงการ)                                 | งบประมาณและที่ผ่านมา |               |               |               |               | ตัวชี้วัด<br>(KPI)   | ผลที่คาดว่าจะได้รับ   | หน่วยงาน<br>รับผิดชอบหลัก |
|-----|---|---|--|----------------------|---------------|---------------|---------------|---------------|--|---|---------------------------|
|     |   |   |  | ๒๕๖๖<br>(บาท)        | ๒๕๖๗<br>(บาท) | ๒๕๖๘<br>(บาท) | ๒๕๖๙<br>(บาท) | ๒๕๗๐<br>(บาท) |  |   |                           |
| ๑๐  | โครงการส่งเสริมกิจกรรม<br>วันแม่แห่งชาติ  | เพื่อเสริมสร้างให้เด็กได้<br>ศึกษา พัฒนาการเรียนรู้<br>ตามโครงการ         | เด็กได้รับการเรียนรู้  | ๑๐,๐๐๐               | ๑๐,๐๐๐        | ๑๐,๐๐๐        | ๑๐,๐๐๐        | ๑๐,๐๐๐        | จำนวนเด็กที่<br>เข้าร่วม<br>โครงการ                          | เด็กได้รับ<br>การศึกษา เรียนรู้<br>และมี<br>พัฒนาการที่ดีขึ้น                           | กองการศึกษา               |
| ๑๑  | โครงการส่งเสริมกิจกรรม<br>วันเด็กแห่งชาติ   | เพื่อเสริมสร้างให้เด็กได้<br>ศึกษา พัฒนาการเรียนรู้<br>ตามโครงการ         | เด็กได้รับการเรียนรู้  | ๒๐,๐๐๐               | ๒๐,๐๐๐        | ๒๐,๐๐๐        | ๒๐,๐๐๐        | ๒๐,๐๐๐        | จำนวนเด็กที่<br>เข้าร่วม<br>โครงการ                          | เด็กได้รับ<br>การศึกษา เรียนรู้<br>และมี<br>พัฒนาการที่ดีขึ้น                           | กองการศึกษา               |
| ๑๒  | โครงการสนับสนุน<br>ค่าใช้จ่ายการบริหาร<br>สถานศึกษา (ค่าอาหาร<br>กลางวัน ศพด.)            | เพื่อสนับสนุนค่าบริหาร<br>สถานศึกษา (ค่าอาหาร<br>กลางวัน ศพด.)            | อาหารกลางวันเด็ก<br>ศพด.                                       | ๕๐๐,๐๐๐              | ๕๐๐,๐๐๐       | ๕๐๐,๐๐๐       | ๕๐๐,๐๐๐       | ๕๐๐,๐๐๐       | เด็กนักเรียน<br>ได้รับอาหาร<br>กลางวัน ๑๐๐<br>%              | อบต.มีศักยภาพ<br>และการ<br>ปฏิบัติงานมี<br>ประสิทธิภาพ<br>มากขึ้น                       | กองการศึกษา               |
| ๑๓  | โครงการสนับสนุน<br>ค่าใช้จ่ายการบริหาร<br>สถานศึกษา (ค่าจัดการ<br>เรียนการสอน/รายหัว)     | เพื่อจ่ายเป็นค่าบริหาร<br>สถานศึกษา (ค่าจัดการ<br>เรียนการสอน/รายหัว)     | เด็กที่ได้รับค่า<br>จัดการเรียนการสอน                          | ๑๗๐,๐๐๐              | ๑๗๐,๐๐๐       | ๑๗๐,๐๐๐       | ๑๗๐,๐๐๐       | ๑๗๐,๐๐๐       | จำนวนเด็กที่<br>มีการพัฒนา<br>ด้านความรู้                    | เด็กมีการพัฒนา<br>ในด้านความรู้<br>เพิ่มขึ้น  | กองการศึกษา               |
| ๑๔  | โครงการสนับสนุน<br>ค่าใช้จ่ายการบริหาร<br>สถานศึกษา (ค่าใช้จ่ายใน<br>การจัดการศึกษา ศพด.) | เพื่อจ่ายเป็นค่าบริหาร<br>สถานศึกษา (ค่าใช้จ่ายใน<br>การจัดการศึกษา ศพด.) | เด็กอายุ ๓ ปีขึ้นไป<br>ที่ได้รับค่าใช้จ่ายใน<br>การจัดการศึกษา | ๕๐,๐๐๐               | ๕๐,๐๐๐        | ๕๐,๐๐๐        | ๕๐,๐๐๐        | ๕๐,๐๐๐        | จำนวนเด็กที่<br>ได้รับ<br>ค่าใช้จ่ายใน<br>การจัดการ<br>ศึกษา | เด็กได้รับความ<br>สะดวกในด้ว<br>การศึกษาและ<br>ช่วยลดภาระ<br>ค่าใช้จ่ายของ<br>ผู้ปกครอง | กองการศึกษา               |

| ที่ | โครงการ  | วัตถุประสงค์  | เป้าหมาย<br>(ผลผลิตของโครงการ)                                   | งบประมาณและที่ผ่านมา |               |               |               |               | ตัวชี้วัด<br>(KPI)                           | ผลที่คาดว่าจะได้รับ   | หน่วยงาน<br>รับผิดชอบหลัก                  |
|-----|--|---|--|----------------------|---------------|---------------|---------------|---------------|--|---|--|
|     |  |   |  | ๒๕๖๖<br>(บาท)        | ๒๕๖๗<br>(บาท) | ๒๕๖๘<br>(บาท) | ๒๕๖๙<br>(บาท) | ๒๕๗๐<br>(บาท) |  |   |  |
| ๑๕  | โครงการสนับสนุนกิจกรรมต่างๆ ด้านการศึกษาของโรงเรียนในพื้นที่ตำบลเจดีย์ชัย        | เพื่อสนับสนุนให้การบริหารและการจัดการศึกษาเป็นไปอย่างมีระบบบนพื้นฐานการมีส่วนร่วม | โครงการด้านการศึกษาของโรงเรียนในพื้นที่ตำบลเจดีย์ชัย             | ๑๐๐,๐๐๐              | ๑๐๐,๐๐๐       | ๑๐๐,๐๐๐       | ๑๐๐,๐๐๐       | ๑๐๐,๐๐๐       | มีการจัดการศึกษาได้มากกว่าร้อยละ ๘๐          | ระบบการบริหารและการจัดการศึกษา เป็นรูปธรรมขึ้น                  | กองการศึกษา/โรงเรียนในพื้นที่ตำบลเจดีย์ชัย |
| ๑๖  | โครงการสนับสนุนอาหารกลางวันเด็กนักเรียนในโรงเรียนพื้นที่ตำบลเจดีย์ชัย            | เพื่อสนับสนุนให้นักเรียนได้รับประทานอาหารกลางวันอย่างพอเพียง ต่อร่างกาย           | อาหารกลางวันนักเรียนโรงเรียนพื้นที่ตำบลเจดีย์ชัย                 | ๖๐๐,๐๐๐              | ๖๐๐,๐๐๐       | ๖๐๐,๐๐๐       | ๖๐๐,๐๐๐       | ๖๐๐,๐๐๐       | นักเรียนได้รับประทานอาหารกลางวันมากกว่า ร้อย | เพื่อให้นักเรียนได้รับประทานอาหารกลางวันอย่างพอเพียง และถูกหลัก | กองการศึกษา/โรงเรียนในพื้นที่ตำบลเจดีย์ชัย |
| ๑๗  | โครงการสนับสนุนอาหารเสริม(นม)เด็ก/นักเรียนในศพด. และโรงเรียนพื้นที่ตำบลเจดีย์ชัย | เพื่อสนับสนุนให้เด็ก/นักเรียนได้ดื่มนมอย่างพอเพียง ต่อร่างกาย                     | อาหารเสริม(นม)เด็ก/นักเรียนในศพด.และโรงเรียนพื้นที่ตำบลเจดีย์ชัย | ๙๐๐,๐๐๐              | ๙๐๐,๐๐๐       | ๙๐๐,๐๐๐       | ๙๐๐,๐๐๐       | ๙๐๐,๐๐๐       | เด็ก/นักเรียนได้ดื่มนมมากกว่า ร้อย ละ ๙๐     | เพื่อให้เด็ก/นักเรียนได้ดื่มนมอย่างพอเพียง และถูกหลักโภชนาการ   | กองการศึกษา/โรงเรียนพื้นที่ตำบลเจดีย์ชัย   |
| ๑๘  | โครงการส่งเสริมการเรียนรู้เด็กปฐมวัยท้องถิ่นไทยผ่านการเล่น                       | เพื่อจัดซื้อจัดหาวัสดุที่ใช้ในการสร้างสนามเด็กเล่น สร้างปัญญา                     | สนามเด็กเล่นสร้างปัญญา   | ๒๐๐,๐๐๐              | ๒๐๐,๐๐๐       | ๒๐๐,๐๐๐       | ๒๐๐,๐๐๐       | ๒๐๐,๐๐๐       | ร้อยละ ๘๐ ของเด็กปฐมวัยมีพัฒนาการที่ดีขึ้น   | เพื่อให้เด็กปฐมวัยได้รับการส่งเสริมเรียนรู้ตามวัย               | กองการศึกษา                                |
| รวม | ๑๘   | โครงการ   |  | ๒,๖๔๘,๐๐๐            | ๒,๖๔๘,๐๐๐     | ๒,๖๔๘,๐๐๐     | ๒,๖๔๘,๐๐๐     | ๒,๖๔๘,๐๐๐     |  |   |  |

รายละเอียดโครงการพัฒนา  
แผนพัฒนาท้องถิ่น (พ.ศ. ๒๕๖๖ - ๒๕๗๐)  
สำหรับ องค์กรปกครองส่วนท้องถิ่นดำเนินการ  
องค์การบริหารส่วนตำบลเจดีย์ชัย อำเภอบัว จังหวัดน่าน

ผ. ๐๒

- ก. ยุทธศาสตร์จังหวัดที่ ๕ การสร้างความเข้มแข็งของชุมชนและสังคม
- ข. ยุทธศาสตร์การพัฒนาของ อปท. ในเขตจังหวัดที่ ๔ การพัฒนาคุณภาพชีวิต การศึกษาชุมชนและสังคม
- ๕.ยุทธศาสตร์การพัฒนาด้านการศึกษา ศาสนา วัฒนธรรมและขนบธรรมเนียมประเพณีท้องถิ่น

๕.๒ แผนงานการศาสนาวัฒนธรรมและนันทนาการ

| ที่ | โครงการ   | วัตถุประสงค์   | เป้าหมาย<br>(ผลผลิตของโครงการ)   | งบประมาณและที่ผ่านมา |               |               |               |               | ตัวชี้วัด<br>(KPI)  | ผลที่คาดว่าจะได้รับ  | หน่วยงาน<br>รับผิดชอบหลัก |
|-----|---|--|--|----------------------|---------------|---------------|---------------|---------------|---|--|---------------------------|
|     |   |  |  | ๒๕๖๖<br>(บาท)        | ๒๕๖๗<br>(บาท) | ๒๕๖๘<br>(บาท) | ๒๕๖๙<br>(บาท) | ๒๕๗๐<br>(บาท) |   |  |                           |
| ๑   | โครงการสืบสาน<br>ศิลปวัฒนธรรมและภูมิ<br>ปัญญาท้องถิ่น | เพื่อส่งเสริมให้ประชาชน<br>เกิดการอนุรักษ์ภูมิปัญญา<br>พื้นบ้านให้เป็นแหล่งเรียนรู้<br>ทางวัฒนธรรม | ประชาชนเกิดจิตสำนึก<br>ในการอนุรักษ์ภูมิ<br>ปัญญาท้องถิ่นมากขึ้น<br>จำนวน ๕๐๐ คน | ๑๕,๐๐๐               | ๑๕,๐๐๐        | ๑๕,๐๐๐        | ๑๕,๐๐๐        | ๑๕,๐๐๐        | ประชาชนเกิด<br>จิตสำนึกในการ<br>อนุรักษ์ภูมิปัญญา<br>ท้องถิ่นมากขึ้นร้อย<br>ละ ๘๐ | ประชาชนเกิด<br>จิตสำนึกในการ<br>อนุรักษ์ภูมิปัญญา<br>ท้องถิ่นมากขึ้น | กองการศึกษา               |
| ๒   | โครงการสืบสาน<br>ประเพณีสลากภัต                       | เพื่อให้มีการอนุรักษ์<br>ประเพณีท้องถิ่น   | ประชาชนในตำบล<br>เจดีย์ชัยเข้าร่วมงาน<br>ประเพณี                                 | ๑๐,๐๐๐               | ๑๐,๐๐๐        | ๑๐,๐๐๐        | ๑๐,๐๐๐        | ๑๐,๐๐๐        | จำนวนประชาชนที่<br>เข้าร่วม   | ทำให้ประชาชนได้<br>สืบสานประเพณี<br>ท้องถิ่นตลอดไป                   | กองการศึกษา               |
| ๓   | โครงการสืบสาน<br>ประเพณีตานธรรมหลวง                   | เพื่อให้มีการอนุรักษ์<br>ประเพณีท้องถิ่น   | ประชาชนในตำบล<br>เจดีย์ชัยเข้าร่วมงาน<br>ประเพณี                                 | ๑๐,๐๐๐               | ๑๐,๐๐๐        | ๑๐,๐๐๐        | ๑๐,๐๐๐        | ๑๐,๐๐๐        | จำนวนประชาชนที่<br>เข้าร่วม   | ทำให้ประชาชนได้<br>สืบสานประเพณี<br>ท้องถิ่นตลอดไป                   | กองการศึกษา               |
| ๔   | โครงการสืบชะตาหลวง<br>ตำบลเจดีย์ชัย                   | เพื่อให้มีการอนุรักษ์<br>ประเพณีท้องถิ่น   | ประชาชนในตำบล<br>เจดีย์ชัยเข้าร่วมงาน<br>ประเพณี                                 | ๒๐,๐๐๐               | ๒๐,๐๐๐        | ๒๐,๐๐๐        | ๒๐,๐๐๐        | ๒๐,๐๐๐        | จำนวนประชาชนที่<br>เข้าร่วม   | ทำให้ประชาชนได้<br>สืบสานประเพณี<br>ท้องถิ่นตลอดไป                   | กองการศึกษา               |

| ที่ | โครงการ  | วัตถุประสงค์                                      | เป้าหมาย<br>(ผลผลิตของโครงการ)                   | งบประมาณและที่ผ่านมา |               |               |               |               | ตัวชี้วัด<br>(KPI)          | ผลที่คาดว่าจะ<br>จะได้รับ                          | หน่วยงาน<br>รับผิดชอบหลัก           |
|-----|--|---|--|----------------------|---------------|---------------|---------------|---------------|-----------------------------|--|-------------------------------------|
|     |  |   |  | ๒๕๖๖<br>(บาท)        | ๒๕๖๗<br>(บาท) | ๒๕๖๘<br>(บาท) | ๒๕๖๙<br>(บาท) | ๒๕๗๐<br>(บาท) |                             |  |                                     |
| ๕   | โครงการสืบสานงานนักร้อง<br>ผู้แห่งขุนเขา (โลกของ<br>กว้าง) | เพื่อให้มีการอนุรักษ์<br>ประเพณีท้องถิ่น          | ประชาชนในตำบล<br>เจดีย์ชัยเข้าร่วมงาน<br>ประเพณี | ๓๕,๐๐๐               | ๓๕,๐๐๐        | ๓๕,๐๐๐        | ๓๕,๐๐๐        | ๓๕,๐๐๐        | จำนวนประชาชนที่<br>เข้าร่วม | ทำให้ประชาชนได้<br>สืบสานประเพณี<br>ท้องถิ่นตลอดไป | กองการศึกษา/<br>อำเภอป่า            |
| ๖   | สนับสนุนกิจกรรมสภา<br>วัฒนธรรมตำบลเจดีย์ชัย                | เพื่อให้มีการอนุรักษ์<br>วัฒนธรรม ประเพณีท้องถิ่น | ประชาชนในตำบล<br>เจดีย์ชัยเข้าร่วมงาน<br>ประเพณี | ๑๒๐,๐๐๐              | ๑๒๐,๐๐๐       | ๑๒๐,๐๐๐       | ๑๒๐,๐๐๐       | ๑๒๐,๐๐๐       | จำนวนประชาชนที่<br>เข้าร่วม | ทำให้ประชาชนได้<br>สืบสานประเพณี<br>ท้องถิ่นตลอดไป | กองการศึกษา/<br>สภาวัฒนธรรม<br>ตำบล |
| รวม | ๖ โครงการ  |   |  | ๒๑๐,๐๐๐              | ๒๑๐,๐๐๐       | ๒๑๐,๐๐๐       | ๒๑๐,๐๐๐       | ๒๑๐,๐๐๐       |                             |  |                                     |

รายละเอียดโครงการพัฒนา  
แผนพัฒนาท้องถิ่น (พ.ศ. ๒๕๖๖ - ๒๕๗๐)  
สำหรับ องค์กรปกครองส่วนท้องถิ่นดำเนินการ  
องค์การบริหารส่วนตำบลเจดีย์ชัย อำเภอบัว จังหวัดน่าน

ผ. ๐๒

ก. ยุทธศาสตร์จังหวัดที่ ๕ การสร้างความเข้มแข็งของชุมชนและสังคม

ข. ยุทธศาสตร์การพัฒนาของ อบต. ในเขตจังหวัดที่ ๔ การพัฒนาคุณภาพชีวิต การศึกษาชุมชนและสังคม

๖. ยุทธศาสตร์การพัฒนาด้านการเมือง การบริหารจัดการ และการบริการ

๖.๑ แผนงานบริหารทั่วไป

| ที่ | โครงการ   | วัตถุประสงค์                                     | เป้าหมาย<br>(ผลผลิตของโครงการ)               | งบประมาณและที่ผ่านมา |               |               |               |               | ตัวชี้วัด<br>(KPI)                                  | ผลที่คาดว่าจะได้รับ   | หน่วยงาน<br>รับผิดชอบหลัก |
|-----|---|--|--|----------------------|---------------|---------------|---------------|---------------|---|---|---------------------------|
|     |   |  |  | ๒๕๖๖<br>(บาท)        | ๒๕๖๗<br>(บาท) | ๒๕๖๘<br>(บาท) | ๒๕๖๙<br>(บาท) | ๒๕๗๐<br>(บาท) |   |   |                           |
| ๑   | โครงการปกป้องสถาบันสำคัญของชาติ                 | เพื่อปกป้องและเทิดทูนสถาบันสำคัญของชาติ          | ประชาชนในตำบลเจดีย์ชัย                       | ๓๐,๐๐๐               | ๓๐,๐๐๐        | ๓๐,๐๐๐        | ๓๐,๐๐๐        | ๓๐,๐๐๐        | ประชาชนเข้าร่วมโครงการปกป้องสถาบันของชาติร้อยละ ๘๐  | ประชาชนในตำบลปกป้องและรักสถาบันของชาติ                                | สำนักปลัด                 |
| ๒   | ค่าใช้จ่ายในการเช่าพื้นที่จัดทำเว็บไซต์ของ อบต. | เพื่อจ่ายเป็นค่าเช่าพื้นที่จัดทำเว็บไซต์ของ อบต. | พื้นที่ในการประชาสัมพันธ์ของ อบต.ทางเว็บไซต์ | ๒๐,๐๐๐               | ๒๐,๐๐๐        | ๒๐,๐๐๐        | ๒๐,๐๐๐        | ๒๐,๐๐๐        | อบต.มีเว็บไซต์ในการประชาสัมพันธ์กิจกรรม ร้อยละ ๖๐   | อบต.มีการประชาสัมพันธ์กิจกรรมเพิ่มขึ้น                                | สำนักปลัด                 |
| ๓   | โครงการอบรมพัฒนาบุคลากร                         | เพื่อจ่ายเป็นค่าอบรมพัฒนาบุคลากร                 | บุคลากรใน อบต.                               | ๕๐,๐๐๐               | ๕๐,๐๐๐        | ๕๐,๐๐๐        | ๕๐,๐๐๐        | ๕๐,๐๐๐        | บุคลากรของ อบต. ได้รับการอบรมพัฒนา ร้อยละ ๖๐ ขึ้นไป | บุคลากรของได้รับการอบรมพัฒนา ทำให้การปฏิบัติงานมีประสิทธิภาพเพิ่มขึ้น | สำนักปลัด                 |



| ที่ | โครงการ  | วัตถุประสงค์  | เป้าหมาย<br>(ผลผลิตของโครงการ)  | งบประมาณและที่ผ่านมา |               |               |               |               | ตัวชี้วัด<br>(KPI)  | ผลที่คาดว่าจะได้รับ  | หน่วยงาน<br>รับผิดชอบหลัก  |
|-----|--|---|---|----------------------|---------------|---------------|---------------|---------------|---|--|--|
|     |  |   |   | ๒๕๖๖<br>(บาท)        | ๒๕๖๗<br>(บาท) | ๒๕๖๘<br>(บาท) | ๒๕๖๙<br>(บาท) | ๒๕๗๐<br>(บาท) |   |  |  |
| ๔   | โครงการฝึกอบรมเพิ่ม<br>ประสิทธิภาพการ<br>บริหารงานตำบลเจดีย์ชัย<br>(ศึกษาดูงาน)  | เพื่อเพิ่มพูนความรู้ของ<br>คณะผู้บริหาร สมาชิกสภา<br>พนักงานส่วนตำบล<br>ลูกจ้าง พนักงานจ้าง ผู้นำ<br>คณะกรรมการชุมชน และ<br>ประชาชนในเขต อบต.<br>และเพื่อเพิ่มประสิทธิภาพ<br>ในการบริการประชาชน | อบรมเพิ่มประสิทธิภาพ<br>๑ ครั้ง/ปี  | ๓๐๐,๐๐๐              | ๓๐๐,๐๐๐       | ๓๐๐,๐๐๐       | ๓๐๐,๐๐๐       | ๓๐๐,๐๐๐       | อบต. มีผลการ<br>ประเมินการ<br>ปฏิบัติงาน ร้อยละ<br>๖๐ ขึ้นไป  | ผู้เข้าร่วมโครงการ<br>ได้ความรู้สามารถ<br>นำไปใช้ในชุมชน<br>ก่อให้เกิด<br>ประโยชน์สูงสุดใน<br>การดำรงชีวิต | สำนักปลัด  |
| ๕   | โครงการอบรมให้ความรู้<br>สร้างจิตสำนึกในการ<br>ป้องกันและปราบปราม<br>การทุจริตตำบลเจดีย์ชัย                                  | เพื่อลดการทุจริตในการ<br>ปฏิบัติงานและสร้าง<br>คุณธรรมจริยธรรมต่อ<br>ประชาชนในพื้นที่ตำบล<br>เจดีย์ชัย  | ประชาชนในตำบล<br>เจดีย์ชัย  | ๓๐,๐๐๐               | ๓๐,๐๐๐        | ๓๐,๐๐๐        | ๓๐,๐๐๐        | ๓๐,๐๐๐        | จำนวนประชาชนที่<br>เข้าร่วมโครงการ  | ประชาชนในพื้นที่<br>ตำบลเจดีย์ชัยมี<br>คุณธรรม<br>จริยธรรมและ<br>ปราศจากการทุจริต                          | สำนักปลัด  |
| ๖   | สนับสนุนโครงการ<br>สถานที่กลาง (ศูนย์<br>ปฏิบัติการร่วมในการ<br>ช่วยเหลือประชาชนของ<br>องค์กรปกครองส่วน<br>ท้องถิ่นอำเภอป่า) | เพื่อให้สถานที่กลาง<br>อำเภอป่าที่เป็นศูนย์<br>ปฏิบัติการร่วมในการ<br>ช่วยเหลือประชาชนของ<br>องค์กรปกครองส่วน<br>ท้องถิ่นปฏิบัติหน้าที่ได้<br>อย่างมีประสิทธิภาพ                                | ศูนย์ปฏิบัติการร่วมใน<br>การช่วยเหลือ<br>ประชาชนขององค์กร<br>ปกครองส่วนท้องถิ่น | ๑๐,๐๐๐               | ๑๐,๐๐๐        | ๑๐,๐๐๐        | ๑๐,๐๐๐        | ๑๐,๐๐๐        | สถานที่กลาง (ศูนย์<br>ปฏิบัติการร่วมในการ<br>ช่วยเหลือประชาชน<br>ขององค์กรปกครอง<br>ส่วนท้องถิ่นอำเภอป่า)<br>จำนวน ๑ แห่ง | ประชาชนได้รับ<br>การบริการที่<br>สะดวกสบาย<br>รวดเร็ว ทัน<br>เหตุการณ์                                     | สำนักปลัด/<br>สำนักงาน<br>ส่งเสริมการ<br>ปกครอง<br>ท้องถิ่นอำเภอ<br>ป่า/ หน่วยงาน<br>ราชการ<br>องค์กรต่างๆ |

| ที่ | โครงการ   | วัตถุประสงค์   | เป้าหมาย<br>(ผลผลิตของโครงการ)                    | งบประมาณและที่ผ่านมา |               |               |               |               | ตัวชี้วัด<br>(KPI)  | ผลที่คาดว่าจะได้รับ   | หน่วยงาน<br>รับผิดชอบหลัก  |
|-----|---|--|---|----------------------|---------------|---------------|---------------|---------------|---|---|--|
|     |   |  |   | ๒๕๖๖<br>(บาท)        | ๒๕๖๗<br>(บาท) | ๒๕๖๘<br>(บาท) | ๒๕๖๙<br>(บาท) | ๒๕๗๐<br>(บาท) |   |   |  |
| ๗   | สนับสนุนโครงการของ<br>ที่ว่ากรมอำเภอ  | เพื่อสนับสนุนกิจกรรมต่างๆ<br>ของอำเภอในการ<br>บริการประชาชนตำบล<br>เจดีย์ชัย             | โครงการต่าง ๆ ที่<br>อำเภอขอรับการ<br>สนับสนุน    | ๔๐,๐๐๐               | ๔๐,๐๐๐        | ๔๐,๐๐๐        | ๔๐,๐๐๐        | ๔๐,๐๐๐        | จำนวนโครงการที่<br>ได้รับการสนับสนุน                        | ทำให้การเป็นอยู่<br>ของประชาชนใน<br>ตำบลเจดีย์ชัยดีขึ้น           | สำนักปลัด /<br>อำเภอ   |
| ๘   | สนับสนุนโครงการของ<br>หน่วยงานราชการ<br>รัฐวิสาหกิจ อปท.<br>องค์กรประชาชน ฯลฯ | เพื่อสนับสนุนกิจกรรม<br>ต่างๆของหน่วยงาน<br>ราชการ รัฐวิสาหกิจ อปท.<br>องค์กรประชาชน ฯลฯ | โครงการต่าง ๆ ที่<br>หน่วยงานขอรับการ<br>สนับสนุน | ๓๐,๐๐๐               | ๓๐,๐๐๐        | ๓๐,๐๐๐        | ๓๐,๐๐๐        | ๓๐,๐๐๐        | จำนวนโครงการที่<br>ได้รับการสนับสนุน                        | ทำให้การเป็นอยู่<br>ของประชาชนใน<br>ตำบลเจดีย์ชัยดีขึ้น           | สำนักปลัด /<br>หน่วยงาน<br>ราชการ<br>รัฐวิสาหกิจ<br>อปท. องค์กร<br>ต่างๆ |
| ๙   | สนับสนุนการดำเนินการ<br>ของศูนย์ส่งเสริมพัฒนา<br>ประชาธิปไตย (ศส.ปชต.)        | เพื่อส่งเสริมให้ทุกครัวเรือน<br>ดำเนินชีวิตตามแนวทางวิถี<br>ประชาธิปไตย                  | ประชาชนตำบลเจดีย์ชัย                              | ๒๐,๐๐๐               | ๒๐,๐๐๐        | ๒๐,๐๐๐        | ๒๐,๐๐๐        | ๒๐,๐๐๐        | ร้อยละ ๘๐ ของ<br>ครัวเรือนดำเนินชีวิต<br>ตามวิถีประชาธิปไตย | ครัวเรือนในตำบล<br>เจดีย์ชัยดำเนิน<br>ชีวิตตามวิถี<br>ประชาธิปไตย | สำนักปลัด /<br>หน่วยงาน<br>ราชการ<br>รัฐวิสาหกิจ<br>อปท. องค์กร<br>ต่างๆ |
| ๑๐  | โครงการปรับปรุงการ<br>จัดทำแผนที่ภาษี   | เพื่อจ่ายเป็นค่าปรับปรุง<br>การจัดทำแผนที่ภาษี   | แผนที่ภาษีตำบลเจดีย์<br>ชัย                       | ๑๕๐,๐๐๐              | ๒๐๐,๐๐๐       | ๒๐๐,๐๐๐       | ๒๐๐,๐๐๐       | ๒๐๐,๐๐๐       | สามารถจัดเก็บภาษีได้<br>ไม่น้อยกว่า ร้อยละ ๗๐               | การจัดเก็บภาษี<br>ของตำบลมี<br>ประสิทธิภาพ                        | กองคลัง  |
| ๑๑  | โครงการจัดเก็บภาษีนอก<br>สถานที่  | เพื่อการบริการประชาชน<br>และการจัดเก็บภาษีมี<br>ประสิทธิภาพ                              | ประชาชนที่มีที่ดิน<br>กิจการที่อยู่ในตำบล         | ๑๕,๐๐๐               | ๑๕,๐๐๐        | ๑๕,๐๐๐        | ๑๕,๐๐๐        | ๑๕,๐๐๐        | สามารถจัดเก็บภาษีได้<br>ไม่น้อยกว่า ร้อยละ ๗๐               | การจัดเก็บภาษี<br>ของตำบลมี<br>ประสิทธิภาพ                        | กองคลัง  |
| รวม | ๑๑  | โครงการ  |   | ๖๙๕,๐๐๐              | ๗๔๕,๐๐๐       | ๗๔๕,๐๐๐       | ๗๔๕,๐๐๐       | ๗๔๕,๐๐๐       |   |   |  |

รายละเอียดโครงการพัฒนา  
แผนพัฒนาท้องถิ่น (พ.ศ. ๒๕๖๖ - ๒๕๗๐)  
สำหรับ องค์กรปกครองส่วนท้องถิ่นดำเนินการ  
องค์การบริหารส่วนตำบลเจดีย์ชัย อำเภอบัว จังหวัดน่าน

ผ. ๐๒

- ก. ยุทธศาสตร์จังหวัดที่ ๔ การพัฒนาการท่องเที่ยวให้เจริญเติบโตอย่างสมดุลและยั่งยืน  
ข. ยุทธศาสตร์การพัฒนาของ อบท. ในเขตจังหวัดที่ ๑ การพัฒนาเศรษฐกิจและบริการสาธารณะพื้นฐาน  
๖.ยุทธศาสตร์การพัฒนาด้านการเมือง การบริหารจัดการ และการบริการ

๖.๒ แผนงานเคหะและชุมชน

| ที่ | โครงการ   | วัตถุประสงค์                                   | เป้าหมาย<br>(ผลผลิตของโครงการ)    | งบประมาณและที่ผ่านมา |               |               |               |               | ตัวชี้วัด<br>(KPI)              | ผลที่คาดว่าจะได้รับ  | หน่วยงาน<br>รับผิดชอบหลัก                  |
|-----|---|--|-----------------------------------|----------------------|---------------|---------------|---------------|---------------|---------------------------------|--|--|
|     |   |  |                                   | ๒๕๖๖<br>(บาท)        | ๒๕๖๗<br>(บาท) | ๒๕๖๘<br>(บาท) | ๒๕๖๙<br>(บาท) | ๒๕๗๐<br>(บาท) |                                 |  |  |
| ๑   | โครงการสนับสนุนการ<br>ขยายเขตไฟฟ้าในตำบล<br>เจดีย์ชัย | เพื่อขยายเขตไฟฟ้า<br>สาธารณะและไฟฟ้าแรง<br>ต่ำ | ไฟฟ้าในตำบลเจดีย์ชัย<br>เพิ่มขึ้น | ๕๐๐,๐๐๐              | ๕๐๐,๐๐๐       | ๖๐๐,๐๐๐       | ๖๐๐,๐๐๐       | ๖๐๐,๐๐๐       | ประชาชนมีไฟฟ้า<br>ใช้ร้อยละ ๑๐๐ | ประชาชนได้รับ<br>บริการด้านไฟฟ้า<br>อย่างทั่วถึงทุก<br>ครัวเรือน | กองช่าง /<br>การไฟฟ้าส่วน<br>ภูมิภาค อ.บัว |
| รวม | ๑   | โครงการ  |                                   | ๕๐๐,๐๐๐              | ๕๐๐,๐๐๐       | ๖๐๐,๐๐๐       | ๖๐๐,๐๐๐       | ๖๐๐,๐๐๐       |                                 |  |  |

รายละเอียดโครงการพัฒนา  
แผนพัฒนาท้องถิ่น (พ.ศ. ๒๕๖๖ - ๒๕๗๐)  
สำหรับ องค์กรปกครองส่วนท้องถิ่นดำเนินการ  
องค์การบริหารส่วนตำบลเจดีย์ชัย อำเภอบัว จังหวัดน่าน

ผ. ๐๒

- ก. ยุทธศาสตร์จังหวัดที่ ๕ การสร้างความเข้มแข็งของชุมชนและสังคม  
 ข. ยุทธศาสตร์การพัฒนาของ อบท. ในเขตจังหวัดที่ ๔ การพัฒนาคุณภาพชีวิต การศึกษาชุมชนและสังคม  
 ๖.ยุทธศาสตร์การพัฒนาด้านการเมือง การบริหารจัดการ และการบริการ  
 ๖.๓ แผนงานการศึกษา

| ที่ | โครงการ  | วัตถุประสงค์  | เป้าหมาย<br>(ผลผลิตของโครงการ) | งบประมาณและที่ผ่านมา |               |               |               |               | ตัวชี้วัด<br>(KPI)                               | ผลที่คาดว่าจะได้รับ   | หน่วยงาน<br>รับผิดชอบหลัก |
|-----|--|---|--------------------------------|----------------------|---------------|---------------|---------------|---------------|--|---|---------------------------|
|     |  |   |                                | ๒๕๖๖<br>(บาท)        | ๒๕๖๗<br>(บาท) | ๒๕๖๘<br>(บาท) | ๒๕๖๙<br>(บาท) | ๒๕๗๐<br>(บาท) |  |   |                           |
| ๑   | โครงการอบรมเพิ่มทักษะเพื่อพัฒนาศักยภาพบุคลากรทางการศึกษา | เพื่อเพิ่มพูนความรู้และประสบการณ์ให้กับบุคลากรทางการศึกษา | บุคลากรทางการศึกษา             | ๘๐,๐๐๐               | ๘๐,๐๐๐        | ๘๐,๐๐๐        | ๘๐,๐๐๐        | ๘๐,๐๐๐        | อบต. มีผลการประเมินการปฏิบัติงานร้อยละ ๘๐ ขึ้นไป | ผู้เข้าร่วมโครงการได้รับความรู้สามารถนำไปใช้ในชุมชนก่อให้เกิดประโยชน์สูงสุดในการดำรงชีวิต | กองการศึกษา               |
| รวม | ๑  | โครงการ   |                                | ๘๐,๐๐๐               | ๘๐,๐๐๐        | ๘๐,๐๐๐        | ๘๐,๐๐๐        | ๘๐,๐๐๐        |  |   |                           |

รายละเอียดโครงการพัฒนา  
แผนพัฒนาท้องถิ่น (พ.ศ. ๒๕๖๖ - ๒๕๗๐)  
สำหรับ องค์กรปกครองส่วนท้องถิ่นดำเนินการ  
องค์การบริหารส่วนตำบลเจดีย์ชัย อำเภอบัว จังหวัดน่าน

ผ. ๐๒

- ก. ยุทธศาสตร์จังหวัดที่ ๕ การสร้างความเข้มแข็งของชุมชนและสังคม
- ข. ยุทธศาสตร์การพัฒนาของ อบท. ในเขตจังหวัดที่ ๑ การพัฒนาเศรษฐกิจและบริการสาธารณะพื้นฐาน
- ๖.ยุทธศาสตร์การพัฒนาด้านการเมือง การบริหารจัดการ และการบริการ
- ๖.๔ แผนงานอุตสาหกรรมและการโยธา

| ที่ | โครงการ  | วัตถุประสงค์   | เป้าหมาย<br>(ผลผลิตของโครงการ)                                   | งบประมาณและที่ผ่านมา |               |               |               |               | ตัวชี้วัด<br>(KPI)  | ผลที่คาดว่าจะได้รับ                                       | หน่วยงาน<br>รับผิดชอบหลัก |
|-----|--|--|--|----------------------|---------------|---------------|---------------|---------------|---|---|---------------------------|
|     |  |  |  | ๒๕๖๖<br>(บาท)        | ๒๕๖๗<br>(บาท) | ๒๕๖๘<br>(บาท) | ๒๕๖๙<br>(บาท) | ๒๕๗๐<br>(บาท) |   |   |                           |
| ๑   | โครงการก่อสร้าง/<br>ปรับปรุงหอกระจายข่าว<br>หมู่บ้านพร้อมเครื่องเสียง<br>ในหอประชุม      | ก่อสร้างและปรับปรุงหอ<br>กระจายข่าวหมู่บ้านเพื่อ<br>เป็นการประชาสัมพันธ์<br>ข้อมูลข่าวสารให้กับ<br>ประชาชนในหมู่บ้าน                                     | หอกระจายข่าว<br>หมู่บ้านทั้ง ๙<br>หมู่บ้าน                       | ๑,๐๐๐,๐๐๐            | ๑,๐๐๐,๐๐๐     | ๑,๐๐๐,๐๐๐     | ๑,๐๐๐,๐๐๐     | ๑,๐๐๐,๐๐๐     | ประชาชนได้รับ<br>ข่าวสาร มากกว่า<br>ร้อยละ ๘๐   | ประชาชนได้รับ<br>ข้อมูลข่าวสาร<br>ประชาสัมพันธ์           | กองช่าง                   |
| ๒   | โครงการก่อสร้าง/<br>ปรับปรุงโรงจอดรถ อบต.<br>เจดีย์ชัย                                   | เพื่อจัดหาสถานที่จอดรถ<br>ให้กับประชาชนที่มารับ<br>บริการ  | โรงจอดรถ อบต.<br>เจดีย์ชัย                                       |                      |               | ๕๐๐,๐๐๐       |               |               | จำนวนของโรง<br>จอดรถ  | ประชาชนมีที่<br>จอดรถเมื่อมารับ<br>บริการ                 | กองช่าง                   |
| ๓   | โครงการก่อสร้าง/<br>ปรับปรุงอาคารศูนย์<br>พัฒนาคุณภาพชีวิตและ<br>ส่งเสริมอาชีพผู้สูงอายุ | ก่อสร้าง/ปรับปรุงอาคาร<br>ศูนย์พัฒนาคุณภาพชีวิต<br>และส่งเสริมอาชีพผู้สูงอายุ<br>เพื่อให้มีสถานที่รองรับการ<br>มาใช้บริการและจัด<br>กิจกรรมของผู้สูงอายุ | อาคารศูนย์พัฒนา<br>คุณภาพชีวิตและ<br>ส่งเสริมอาชีพ<br>ผู้สูงอายุ | ๕๐๐,๐๐๐              |               |               |               |               | อาคารศูนย์พัฒนา<br>คุณภาพชีวิตและ<br>ส่งเสริมอาชีพ<br>ผู้สูงอายุสภาพดีขึ้น<br>ร้อยละ ๘๐ | อบต.มีสถานที่<br>จัดกิจกรรมและ<br>ประชุมของ<br>ผู้สูงอายุ | สำนักปลัด                 |

| ที่ | โครงการ   | วัตถุประสงค์   | เป้าหมาย<br>(ผลผลิตของโครงการ)      | งบประมาณและที่ผ่านมา |               |               |               |               | ตัวชี้วัด<br>(KPI)  | ผลที่คาดว่าจะได้รับ                                  | หน่วยงาน<br>รับผิดชอบหลัก |
|-----|---|--|-------------------------------------|----------------------|---------------|---------------|---------------|---------------|---|--|---------------------------|
|     |   |  |                                     | ๒๕๖๖<br>(บาท)        | ๒๕๖๗<br>(บาท) | ๒๕๖๘<br>(บาท) | ๒๕๖๙<br>(บาท) | ๒๕๗๐<br>(บาท) |   |  |                           |
| ๔   | โครงการก่อสร้างห้องครัว/ห้องเก็บของ อบต.                              | ก่อสร้างห้องครัว/ห้องเก็บของ อบต.เพื่อให้มีสถานที่เก็บของ  | อาคาร/สถานที่เก็บของ อบต.           | ๕๐๐,๐๐๐              |               |               | ๕๐๐,๐๐๐       |               | จำนวนอาคารสถานที่เก็บของ อบต.                                     | อบต.มีสถานที่เก็บของ                                 | สำนักปลัด                 |
| ๕   | โครงการก่อสร้าง/ปรับปรุง ต่อเติมอาคารเอนกประสงค์ของ อบต.              | ก่อสร้าง/ปรับปรุง ต่อเติมอาคารเอนกประสงค์ของ อบต.เพื่อให้มีสถานที่รองรับการมาใช้บริการของประชาชน | อาคารเอนกประสงค์ของ อบต.            |                      | ๘๐๐,๐๐๐       | ๕๐๐,๐๐๐       |               | ๕๐๐,๐๐๐       | จำนวนอาคารของ อบต.ที่มีสภาพดีขึ้น                                 | อบต.มีสถานที่จัดกิจกรรมและประชุม                     | สำนักปลัด                 |
| ๖   | โครงการสำรวจและตรวจสอบแนวเขต/การวางผังเมืองและตรวจสอบเขตที่ดิน        | เพื่อสำรวจและตรวจสอบแนวเขต/การวางผังเมืองและตรวจสอบเขตที่ดิน                                     | แนวเขตในตำบลเจดีย์ชัย               | ๕๐,๐๐๐               | ๕๐,๐๐๐        | ๕๐,๐๐๐        | ๕๐,๐๐๐        | ๕๐,๐๐๐        | มีการสำรวจแนวเขตที่ดินร้อยละ ๖๐                                   | มีการสำรวจแนวเขตที่ดิน/การวางผังเมืองเพิ่มขึ้น       | กองช่าง                   |
| ๗   | โครงการจัดซื้ออุปกรณ์เพื่อติดตั้งไฟฟ้าแสงสว่างเขตพื้นที่ตำบลเจดีย์ชัย | เพื่อจัดซื้ออุปกรณ์ติดตั้งไฟฟ้าแสงสว่าง เขตพื้นที่ตำบลเจดีย์ชัย                                  | อุปกรณ์ติดตั้งไฟฟ้าแสงสว่าง         | ๓๐,๐๐๐               |               | ๓๐,๐๐๐        |               |               | จำนวนอุปกรณ์ไฟฟ้า   | ประชาชนได้รับบริการด้านไฟฟ้าอย่างทั่วถึงทุกครัวเรือน | กองช่าง                   |
| ๘   | โครงการก่อสร้าง/ปรับปรุงอาคารศูนย์พัฒนาเด็กเล็ก                       | ก่อสร้าง/ปรับปรุงอาคารศูนย์พัฒนาเด็กเล็กเพื่อรองรับเด็กที่เพิ่มขึ้น                              | อาคารศูนย์พัฒนาเด็กเล็กจำนวน ๑ แห่ง | ๒๐๐,๐๐๐              | ๒๐๐,๐๐๐       | ๒๐๐,๐๐๐       | ๒๐๐,๐๐๐       | ๒๐๐,๐๐๐       | จำนวนอาคารศูนย์พัฒนาเด็กเล็กที่เพิ่มขึ้นและมีสภาพดีขึ้น ร้อยละ ๘๐ | ศูนย์พัฒนาเด็กเล็กมีอาคารที่ได้มาตรฐานขึ้น           | กองการศึกษา               |

| ที่ | โครงการ  | วัตถุประสงค์  | เป้าหมาย<br>(ผลผลิตของโครงการ)            | งบประมาณและที่ผ่านมา |               |               |               |               | ตัวชี้วัด<br>(KPI)                                  | ผลที่คาดว่าจะได้รับ                              | หน่วยงาน<br>รับผิดชอบหลัก |
|-----|--|---|---|----------------------|---------------|---------------|---------------|---------------|---|--|---------------------------|
|     |  |   |   | ๒๕๖๖<br>(บาท)        | ๒๕๖๗<br>(บาท) | ๒๕๖๘<br>(บาท) | ๒๕๖๙<br>(บาท) | ๒๕๗๐<br>(บาท) |   |  |                           |
| ๙   | โครงการก่อสร้างอาคารที่เก็บของศูนย์พัฒนาเด็กเล็ก | เพื่อใช้เก็บของใช้ต่าง ๆ ของศูนย์พัฒนาเด็กเล็ก                                | อาคารที่เก็บของ ๑ หลัง ๔ * ๖ ม.           |                      | ๒๕๐,๐๐๐       |               |               |               | จำนวนอาคารสถานที่เก็บของของ ศูนย์พัฒนาเด็กเล็ก      | ศพด.มีอาคารสถานที่เก็บของที่เป็นระเบียบเรียบร้อย | กองการศึกษา               |
| ๑๐  | โครงการก่อสร้าง/ปรับปรุงรั้ว ศพด.ต.เจดีย์ชัย     | ก่อสร้าง/ปรับปรุงรั้ว ศพด.ต.เจดีย์ชัย เพื่อพัฒนาระบบสาธารณสุขปลอดภัยให้ดีขึ้น | รั้ว กว้าง ๐.๒๐ ม. สูง ๑.๕๐ ม. ยาว ๒๐๐ ม. |                      | ๒๐๐,๐๐๐       |               |               |               | ศพด.ต.เจดีย์ชัย มีรั้วร้อยละ ๘๐                     | ศพด.ต.เจดีย์ชัย มีรั้วเพิ่มขึ้น                  | กองการศึกษา               |
| ๑๑  | โครงการก่อสร้าง/ปรับปรุงสนามเด็กเล่นเสริมปัญญา   | ก่อสร้าง/ปรับปรุงสนามเด็กเล่นเสริมปัญญา                                       | สนามเด็กเล่น ๑ แห่ง                       | ๒๐๐,๐๐๐              | ๒๐๐,๐๐๐       | ๒๐๐,๐๐๐       | ๒๐๐,๐๐๐       | ๒๐๐,๐๐๐       | ร้อยละ ๘๐ ของสนามเด็กเล่นได้รับการก่อสร้าง/ปรับปรุง | ศพด.ต.เจดีย์ชัย มีแหล่งเรียนรู้เพิ่มขึ้น         | กองการศึกษา               |
| รวม | ๑๑ โครงการ                                       |   |   | ๒,๔๘๐,๐๐๐            | ๒,๗๐๐,๐๐๐     | ๒,๔๘๐,๐๐๐     | ๑,๙๕๐,๐๐๐     | ๑,๙๕๐,๐๐๐     |   |  |                           |

รายละเอียดโครงการพัฒนา

แผนพัฒนาท้องถิ่น (พ.ศ. ๒๕๖๖ - ๒๕๗๐)

ที่นำมาจากแผนพัฒนาหมู่บ้าน

องค์การบริหารส่วนตำบลเจดีย์ชัย อำเภอป่า จังหวัดน่าน

( แบบ ผ.๐๒/๑ )



รายละเอียดโครงการพัฒนา  
แผนพัฒนาท้องถิ่น (พ.ศ. ๒๕๖๖ - ๒๕๗๐)  
ที่นำมาจากแผนพัฒนาหมู่บ้านและแผนพัฒนาชุมชน  
องค์การบริหารส่วนตำบลเจดีย์ชัย อำเภอปัว จังหวัดน่าน

ผ. ๐๒/๑

ก. ยุทธศาสตร์จังหวัดที่ ๔ การพัฒนาการท่องเที่ยวให้เจริญเติบโตอย่างสมดุลและยั่งยืน

ข. ยุทธศาสตร์การพัฒนาของ อปท. ในเขตจังหวัดที่ ๑ ด้านการพัฒนาเศรษฐกิจและบริการสาธารณะพื้นฐาน

๑. ยุทธศาสตร์การพัฒนาด้านโครงสร้างพื้นฐาน

๑.๑ แผนงานอุตสาหกรรมและการโยธา

| ที่ | โครงการ  | วัตถุประสงค์  | เป้าหมาย<br>(ผลผลิตของ<br>โครงการ)  | งบประมาณและที่ผ่านมา |               |               |               |               | ตัวชี้วัด<br>(KPI)                          | ผลที่คาดว่าจะได้รับ  | หน่วยงาน<br>รับผิดชอบหลัก |
|-----|--|---|---|----------------------|---------------|---------------|---------------|---------------|---|--|---------------------------|
|     |  |   |   | ๒๕๖๖<br>(บาท)        | ๒๕๖๗<br>(บาท) | ๒๕๖๘<br>(บาท) | ๒๕๖๙<br>(บาท) | ๒๕๗๐<br>(บาท) |   |  |                           |
| ๑   | โครงการก่อสร้าง/<br>ปรับปรุงถนน บ้าน<br>นาถ้อ หมู่ ๑         | ก่อสร้าง/ปรับปรุงถนน<br>บ้านนาถ้อ ให้ได้<br>มาตรฐาน ประชาชน<br>สัญจรได้สะดวก<br>ปลอดภัย | ก่อสร้าง/<br>ปรับปรุงถนน<br>บ้านนาถ้อ<br>กว้าง ๔ เมตร<br>ยาว ๑๕๐ เมตร<br>หนา ๐.๑๕<br>เมตร             | ๓๕๐,๐๐๐              | ๓๕๐,๐๐๐       | ๓๕๐,๐๐๐       | ๓๕๐,๐๐๐       | ๓๕๐,๐๐๐       | ถนนอยู่ใน<br>สภาพที่เรียบร้อย<br>ละ ๘๐      | ประชาชนสัญจร<br>ได้สะดวก และ<br>ถนนได้มาตรฐาน                                  | กองช่าง                   |
| ๒   | โครงการก่อสร้าง/<br>ปรับปรุงรางระบาย<br>น้ำ บ้านนาถ้อ หมู่ ๑ | ก่อสร้าง/ปรับปรุงราง<br>ระบายน้ำบ้านนาถ้อ<br>ให้ระบายน้ำได้ดี น้ำ<br>ไม่ท่วมขัง         | ก่อสร้าง/<br>ปรับปรุงราง<br>ระบายน้ำบ้าน<br>นาถ้อ กว้าง<br>๐.๕๐ เมตร<br>ยาว ๒๐๐ เมตร<br>ลึก ๐.๕๐ เมตร | ๓๐๐,๐๐๐              | ๓๐๐,๐๐๐       |               |               | ๓๐๐,๐๐๐       | สามารถ<br>ระบายน้ำได้<br>ดีกว่าร้อยละ<br>๘๐ | สามารถระบาย<br>น้ำได้ดีสะดวกไม่<br>อุดตัน ไม่ส่งกลิ่น<br>เหม็นก่อความ<br>รำคาญ | กองช่าง                   |

| ที่ | โครงการ  | วัตถุประสงค์   | เป้าหมาย<br>(ผลผลิตของ<br>โครงการ)   | งบประมาณและที่ผ่านมา |               |               |               |               | ตัวชี้วัด<br>(KPI)                          | ผลที่คาดว่าจะ<br>ได้รับ  | หน่วยงาน<br>รับผิดชอบหลัก |
|-----|--|--|--|----------------------|---------------|---------------|---------------|---------------|---|--|---------------------------|
|     |  |  |  | ๒๕๖๖<br>(บาท)        | ๒๕๖๗<br>(บาท) | ๒๕๖๘<br>(บาท) | ๒๕๖๙<br>(บาท) | ๒๕๗๐<br>(บาท) |   |  |                           |
| ๓   | โครงการก่อสร้าง/<br>ปรับปรุงระบบ<br>ประปาหมู่บ้าน นา<br>ก้อ หมู่ ๑       | ก่อสร้าง/ปรับปรุง<br>ระบบประปาบ้านนา<br>ก้อ ให้ประชาชนได้<br>บริโภคน้ำที่สะอาด                   | ก่อสร้าง/<br>ปรับปรุงระบบ<br>ประปาบ้านนา<br>ก้อ ๑ แห่ง   | ๓๐๐,๐๐๐              |               |               |               | ๓๐๐,๐๐๐       | มีน้ำอุปโภค -<br>บริโภค ร้อย<br>ละ ๗๐       | ประชาชนได้<br>อุปโภค -บริโภค<br>น้ำประปาที่มี<br>คุณภาพสะอาด       | กองช่าง                   |
| ๔   | โครงการก่อสร้าง/<br>ปรับปรุงระบบ<br>ประปาหมู่บ้าน<br>บ้านปาง หมู่ ๒      | ก่อสร้าง/ปรับปรุง<br>ระบบประปาบ้านปาง<br>ให้ประชาชนได้<br>บริโภคน้ำที่สะอาด                      | ก่อสร้าง/<br>ปรับปรุงระบบ<br>ประปาบ้านปาง<br>๑ แห่ง  | ๓๐๐,๐๐๐              |               |               |               |               | มีน้ำอุปโภค -<br>บริโภค ร้อย<br>ละ ๗๐       | ประชาชนได้<br>อุปโภค -บริโภค<br>น้ำประปาที่มี<br>คุณภาพสะอาด       | กองช่าง                   |
| ๕   | โครงการก่อสร้าง/<br>ปรับปรุงรางระบาย<br>น้ำพร้อมวางท่อ<br>บ้านปาง หมู่ ๒ | ก่อสร้าง/ปรับปรุงราง<br>ระบายน้ำพร้อมวาง<br>ท่อบ้านปาง ให้สามารถ<br>ระบายน้ำได้ดี น้ำไม่<br>ท่วม | ก่อสร้าง/<br>ปรับปรุงราง<br>ระบายน้ำ<br>พร้อมวางท่อ<br>บ้านปาง กว้าง<br>๑.๐๐ เมตร<br>ยาว ๑๐๐ เมตร<br>ลึก ๑.๐๐ เมตร | ๓๕๐,๐๐๐              | ๓๕๐,๐๐๐       |               |               |               | สามารถ<br>ระบายน้ำได้<br>ดีกว่าร้อยละ<br>๘๐ | สามารถระบาย<br>น้ำได้ดีสะอาดไม่<br>อุดตัน                          | กองช่าง                   |
| ๖   | โครงการก่อสร้าง/<br>ปรับปรุงถนน บ้าน<br>ปาง หมู่ ๒                       | ก่อสร้าง/ปรับปรุง<br>ถนนบ้านปาง ให้มี<br>เส้นทางคมนาคมที่มี<br>มาตรฐานมีความ<br>สะดวก ปลอดภัย    | ก่อสร้าง/<br>ปรับปรุงถนน<br>บ้านปาง กว้าง<br>๕.๐๐ เมตร<br>ยาว ๑๐๐ เมตร<br>หนา ๐.๑๕<br>เมตร                         | ๓๕๐,๐๐๐              | ๓๕๐,๐๐๐       | ๓๕๐,๐๐๐       | ๓๕๐,๐๐๐       | ๓๕๐,๐๐๐       | ถนนอยู่ใน<br>สภาพที่ดีร้อยละ<br>๘๐          | ประชาชนมีการ<br>คมนาคมที่<br>สะดวก รวดเร็ว<br>และถนนได้<br>มาตรฐาน | กองช่าง                   |

| ที่ | โครงการ   | วัตถุประสงค์   | เป้าหมาย<br>(ผลผลิตของ<br>โครงการ)   | งบประมาณและที่ผ่านมา |               |               |               |               | ตัวชี้วัด<br>(KPI)                    | ผลที่คาดว่าจะ<br>ได้รับ                       | หน่วยงาน<br>รับผิดชอบหลัก |
|-----|---|--|--|----------------------|---------------|---------------|---------------|---------------|---------------------------------------|---|---------------------------|
|     |   |  |  | ๒๕๖๖<br>(บาท)        | ๒๕๖๗<br>(บาท) | ๒๕๖๘<br>(บาท) | ๒๕๖๙<br>(บาท) | ๒๕๗๐<br>(บาท) |                                       |   |                           |
| ๗   | โครงการก่อสร้าง/<br>ปรับปรุงอาคาร<br>เอนกประสงค์/<br>ศสมช.บ้านปง หมู่ ๒ | ก่อสร้าง/ปรับปรุง<br>อาคารเอนกประสงค์<br>บ้านปง เพื่อให้มีความ<br>แข็งแรง มีพื้นที่<br>เพียงพอต่อการใช้ทำ<br>กิจกรรม | ก่อสร้าง/<br>ปรับปรุงอาคาร<br>เอนกประสงค์<br>บ้านปง กว้าง<br>๖.๐๐ เมตร<br>ยาว ๑๒.๐๐<br>เมตร สูง ๓.๕๐<br>เมตร |                      |               | ๓๕๐,๐๐๐       | ๓๕๐,๐๐๐       | ๓๕๐,๐๐๐       | มีสถานที่<br>ดำเนินงาน<br>ร้อยละ ๘๐   | หมู่บ้านมีสถานที่<br>ในการจัดกิจกรรม          | กองช่าง                   |
| ๘   | โครงการก่อสร้าง/<br>ปรับปรุงถนนบ้าน<br>ทุ่งชัย หมู่ ๓                   | ก่อสร้าง/ปรับปรุง<br>ถนนบ้านทุ่งชัย ให้ได้<br>มาตรฐาน ประชาชน<br>สัญจรได้สะดวก<br>ปลอดภัย                            | ก่อสร้าง/<br>ปรับปรุงถนน<br>บ้านทุ่งชัย<br>กว้าง ๔.๐๐<br>เมตร ยาว ๑๕๐<br>เมตร หนา<br>๐.๑๕ เมตร               | ๓๕๐,๐๐๐              | ๓๕๐,๐๐๐       | ๓๕๐,๐๐๐       | ๓๕๐,๐๐๐       | ๓๕๐,๐๐๐       | ถนนอยู่ใน<br>สภาพที่ดีร้อย<br>ละ ๘๐   | ประชาชนสัญจร<br>ได้สะดวก และ<br>ถนนได้มาตรฐาน | กองช่าง                   |
| ๙   | โครงการขยายเขต<br>ประปาเข้าป่า<br>สุสาน/ภายใน<br>หมู่บ้านทุ่งชัย หมู่ ๓ | ขยายเขตประปาเข้าสู่<br>ป่าสุสาน/ภายใน<br>หมู่บ้านทุ่งชัย ให้มีน้ำ<br>อุปโภค-บริโภค<br>เพียงพอตลอดปี                  | ขยายเขต<br>ประปาเข้าสู่ป่า<br>สุสาน/ภายใน<br>หมู่บ้านทุ่งชัย<br>ท่อ PVC<br>ระยะทาง ๕๐๐<br>เมตร               | ๓๐๐,๐๐๐              |               |               |               |               | มีน้ำอุปโภค -<br>บริโภค ร้อย<br>ละ ๘๐ | ประชาชนมีน้ำ<br>อุปโภค - บริโภค               | กองช่าง                   |

| ที่ | โครงการ   | วัตถุประสงค์   | เป้าหมาย<br>(ผลผลิตของ<br>โครงการ)   | งบประมาณและที่ผ่านมา |               |               |               |               | ตัวชี้วัด<br>(KPI)                                | ผลที่คาดว่าจะได้รับ  | หน่วยงาน<br>รับผิดชอบหลัก |
|-----|---|--|--|----------------------|---------------|---------------|---------------|---------------|---|--|---------------------------|
|     |   |  |  | ๒๕๖๖<br>(บาท)        | ๒๕๖๗<br>(บาท) | ๒๕๖๘<br>(บาท) | ๒๕๖๙<br>(บาท) | ๒๕๗๐<br>(บาท) |   |  |                           |
| ๑๐  | โครงการก่อสร้าง/<br>ปรับปรุงระบบ<br>ประปาหมู่บ้านทุ่งชัย  | ก่อสร้าง/ปรับปรุง<br>ระบบประปาบ้านทุ่ง<br>ชัย ให้ประชาชนได้<br>บริโภคน้ำที่สะอาด   | ก่อสร้าง/<br>ปรับปรุงระบบ<br>ประปาบ้านทุ่ง<br>ชัย ๑ แห่ง   |                      | ๓๐๐,๐๐๐       |               |               |               | มีน้ำอุปโภค -<br>บริโภค ร้อย<br>ละ ๗๐             | ประชาชนได้<br>อุปโภค -บริโภค<br>น้ำประปาที่มี<br>คุณภาพสะอาด | กองช่าง                   |
| ๑๑  | โครงการก่อสร้าง/<br>ปรับปรุงถนน<br>ภายในหมู่บ้านศาลา<br>หมู่ ๔                                    | ก่อสร้าง/ปรับปรุง<br>ถนนภายใน หมู่บ้าน<br>ศาลา ให้ได้มาตรฐาน<br>ประชาชนสัญจรได้<br>สะดวก ปลอดภัย                               | ก่อสร้าง/<br>ปรับปรุงถนน<br>ภายใน<br>หมู่บ้านศาลา<br>กว้าง ๔.๐๐<br>เมตร ยาว ๑๕๐<br>เมตร หนา<br>๐.๑๕ เมตร | ๓๕๐,๐๐๐              | ๓๕๐,๐๐๐       | ๓๕๐,๐๐๐       | ๓๕๐,๐๐๐       | ๓๕๐,๐๐๐       | ถนนอยู่ใน<br>สภาพที่ดีร้อย<br>ละ ๘๐               | ประชาชนสัญจร<br>ได้สะดวก และ<br>ถนนได้มาตรฐาน                | กองช่าง                   |
| ๑๒  | โครงการต่อเติม/<br>ปรับปรุงอาคารที่<br>เก็บของแม่บ้าน<br>อาคาร<br>เอนกประสงค์ บ้าน<br>ศาลา หมู่ ๔ | ต่อเติม/ปรับปรุง<br>อาคารที่เก็บของ<br>แม่บ้าน อาคาร<br>เอนกประสงค์ เพื่อให้<br>มีความแข็งแรง มีพื้นที่<br>เพียงพอต่อการใช้งาน | ต่อเติม/<br>ปรับปรุง<br>อาคารที่เก็บ<br>ของแม่บ้าน<br>อาคาร<br>เอนกประสงค์<br>๑ หลัง                     |                      | ๓๐๐,๐๐๐       |               |               |               | มีสถานที่<br>เพียงพอต่อ<br>การใช้งาน<br>ร้อยละ ๘๐ | มีสถานที่ใช้งาน<br>เพียงพอ                                   | กองช่าง                   |

| ที่ | โครงการ   | วัตถุประสงค์   | เป้าหมาย<br>(ผลผลิตของ<br>โครงการ)   | งบประมาณและที่ผ่านมา |               |               |               |               | ตัวชี้วัด<br>(KPI)  | ผลที่คาดว่าจะได้รับ  | หน่วยงาน<br>รับผิดชอบหลัก |
|-----|---|--|--|----------------------|---------------|---------------|---------------|---------------|---|--|---------------------------|
|     |   |  |  | ๒๕๖๖<br>(บาท)        | ๒๕๖๗<br>(บาท) | ๒๕๖๘<br>(บาท) | ๒๕๖๙<br>(บาท) | ๒๕๗๐<br>(บาท) |   |  |                           |
| ๑๓  | โครงการก่อสร้าง/<br>ปรับปรุงรางระบาย<br>น้ำพร้อมฝาปิดรอบ<br>หมู่บ้านศาลา หมู่ ๔ | ก่อสร้าง/ปรับปรุงราง<br>ระบายน้ำพร้อมฝาปิด<br>รอบ หมู่บ้านศาลา<br>เพื่อระบบ<br>สาธารณูปโภคให้ดีขึ้น            | ก่อสร้าง/<br>ปรับปรุงราง<br>ระบายน้ำ<br>พร้อมฝาปิด<br>รอบ หมู่บ้าน<br>ศาลา กว้าง<br>๐.๕๐ เมตร<br>ยาว ๒๐๐ เมตร<br>ลึก ๐.๕๐ เมตร |                      | ๓๐๐,๐๐๐       |               | ๓๐๐,๐๐๐       |               | สามารถ<br>ระบายน้ำได้<br>ดีกว่าร้อยละ<br>๘๐                   | สามารถระบาย<br>น้ำได้ดี  | กองช่าง                   |
| ๑๔  | โครงการปรับปรุง<br>สะพานข้ามแม่น้ำ<br>น่าน บ้านศาลา หมู่<br>๔                   | ปรับปรุงสะพานข้าม<br>แม่น้ำน่าน บ้านศาลา<br>เพื่อให้สะพานมีความ<br>มั่นคง แข็งแรง และ<br>ปลอดภัยต่อผู้ใช้สัญจร | ปรับปรุง<br>สะพานข้าม<br>แม่น้ำน่าน<br>บ้านศาลา ๑<br>แห่ง  |                      |               |               |               | ๕๐๐,๐๐๐       | มีสะพานข้าม<br>แม่น้ำที่<br>แข็งแรง ได้<br>ดีกว่าร้อยละ<br>๘๐ | ประชาชน<br>สามารถใช้<br>สะพานที่มีความ<br>แข็งแรง<br>ปลอดภัย และ<br>สะดวกต่อการ<br>สัญจร | กองช่าง                   |
| ๑๕  | โครงการก่อสร้าง/<br>ปรับปรุงถนน บ้าน<br>สบปัว หมู่ ๕                            | ก่อสร้าง/ปรับปรุงถนน<br>บ้านสบปัว ให้ได้<br>มาตรฐาน ประชาชน<br>สัญจรได้สะดวก<br>ปลอดภัย                        | ก่อสร้าง/<br>ปรับปรุงถนน<br>บ้านสบปัว<br>กว้าง ๔.๐๐<br>เมตร ยาว ๑๕๐<br>เมตร หนา<br>๐.๑๕ เมตร                                   | ๓๕๐,๐๐๐              | ๓๕๐,๐๐๐       | ๓๕๐,๐๐๐       | ๓๕๐,๐๐๐       | ๓๕๐,๐๐๐       | ถนนอยู่ใน<br>สภาพที่ดีร้อย<br>ละ ๘๐                           | ประชาชนสัญจร<br>ได้สะดวก<br>ปลอดภัย และ<br>ถนนได้มาตรฐาน                                 | กองช่าง                   |

| ที่ | โครงการ   | วัตถุประสงค์  | เป้าหมาย<br>(ผลผลิตของ<br>โครงการ)   | งบประมาณและที่ผ่านมา |               |               |               |               | ตัวชี้วัด<br>(KPI)                          | ผลที่คาดว่าจะ<br>ได้รับ  | หน่วยงาน<br>รับผิดชอบหลัก |
|-----|---|---|--|----------------------|---------------|---------------|---------------|---------------|---|--|---------------------------|
|     |   |   |  | ๒๕๖๖<br>(บาท)        | ๒๕๖๗<br>(บาท) | ๒๕๖๘<br>(บาท) | ๒๕๖๙<br>(บาท) | ๒๕๗๐<br>(บาท) |   |  |                           |
| ๑๖  | โครงการก่อสร้าง/<br>ปรับปรุงรางระบาย<br>น้ำบ้านสบปั่ว หมู่ ๕                  | ก่อสร้าง/ปรับปรุงราง<br>ระบายน้ำบ้านสบปั่ว<br>ให้ระบายน้ำได้ดี ไม่<br>อุดตัน                              | ก่อสร้าง/<br>ปรับปรุงราง<br>ระบายน้ำบ้าน<br>สบปั่ว กว้าง<br>๐.๕๐ เมตร<br>ยาว ๒๐๐ เมตร<br>ลึก ๐.๕๐ เมตร | ๓๐๐,๐๐๐              | ๓๐๐,๐๐๐       |               | ๓๐๐,๐๐๐       |               | สามารถ<br>ระบายน้ำได้<br>ดีกว่าร้อยละ<br>๘๐ | สามารถระบาย<br>น้ำได้ดีสะดวกไม่<br>อุดตัน ไม่ส่งกลิ่น<br>เหม็นก่อนความ<br>ราคาถู | กองช่าง                   |
| ๑๗  | โครงการก่อสร้าง/<br>ปรับปรุงศาลา<br>เอนกประสงค์/<br>ศสมช.บ้านสบปั่ว<br>หมู่ ๕ | ก่อสร้าง/ปรับปรุง<br>ศาลาเอนกประสงค์/<br>ศสมช.บ้านสบปั่ว เพื่อ<br>สามารถใช้เป็นสถานที่<br>จัดกิจกรรมต่างๆ | ก่อสร้าง/<br>ปรับปรุงอาคาร<br>๑ หลัง   |                      |               | ๓๐๐,๐๐๐       | ๓๕๐,๐๐๐       | ๓๕๐,๐๐๐       | มีสถานที่<br>ดำเนินงาน<br>ร้อยละ ๘๐         | หมู่บ้านมีสถานที่<br>ในการจัดกิจกรรม   | กองช่าง                   |
| ๑๘  | โครงการวางท่อ<br>ระบายน้ำ บ้าน<br>สบปั่ว หมู่ ๕                               | วางท่อระบายน้ำบ้าน<br>สบปั่ว ให้สามารถ<br>ระบายน้ำได้ดี   | วางท่อ ค.ส.ล /<br>บ่อพัก<br>ระยะทาง ๓๐๐<br>เมตร  |                      |               |               |               | ๔๐๐,๐๐๐       | สามารถ<br>ระบายน้ำได้<br>ดีกว่าร้อยละ<br>๘๐ | สามารถระบาย<br>น้ำได้ดีสะดวกไม่<br>อุดตัน  | กองช่าง                   |
| ๑๙  | โครงการก่อสร้าง/<br>ปรับปรุงถนนบ้าน<br>ดอนแก้ว หมู่ ๖                         | ก่อสร้าง/ปรับปรุง<br>ถนนบ้านดอนแก้วให้<br>ได้มาตรฐาน<br>ประชาชนสัญจรได้<br>สะดวกปลอดภัย                   | ก่อสร้าง/<br>ปรับปรุงถนน<br>บ้านดอนแก้ว<br>กว้าง ๔.๐๐<br>เมตร ยาว ๒๐๐<br>เมตร หนา<br>๐.๑๕ เมตร         | ๓๕๐,๐๐๐              | ๓๕๐,๐๐๐       | ๓๕๐,๐๐๐       | ๓๕๐,๐๐๐       | ๓๕๐,๐๐๐       | ถนนอยู่ใน<br>สภาพที่ดีร้อย<br>ละ ๘๐         | ประชาชนสัญจร<br>ได้สะดวก และ<br>ถนนได้มาตรฐาน                                    | กองช่าง                   |

| ที่ | โครงการ  | วัตถุประสงค์   | เป้าหมาย<br>(ผลผลิตของ<br>โครงการ)   | งบประมาณและที่ผ่านมา |               |               |               |               | ตัวชี้วัด<br>(KPI)                           | ผลที่คาดว่าจะ<br>ได้รับ                       | หน่วยงาน<br>รับผิดชอบหลัก |
|-----|--|--|--|----------------------|---------------|---------------|---------------|---------------|--|---|---------------------------|
|     |  |  |  | ๒๕๖๖<br>(บาท)        | ๒๕๖๗<br>(บาท) | ๒๕๖๘<br>(บาท) | ๒๕๖๙<br>(บาท) | ๒๕๗๐<br>(บาท) |  |   |                           |
| ๒๐  | โครงการก่อสร้าง/<br>ปรับปรุงอาคาร<br>เอนกประสงค์บ้าน<br>ดอนแก้ว หมู่ ๖ | ก่อสร้าง/ปรับปรุง<br>อาคารเอนกประสงค์<br>บ้านดอนแก้ว เพื่อ<br>พัฒนาระบบ<br>สาธารณูปการให้ดีขึ้น  | ก่อสร้าง/<br>ปรับปรุงอาคาร<br>เอนกประสงค์<br>บ้านดอนแก้ว<br>จำนวน ๑ หลัง                       | ๓๕๐,๐๐๐              | ๓๕๐,๐๐๐       |               |               |               | มีสถานที่<br>ดำเนินงาน<br>ร้อยละ ๘๐          | หมู่บ้านมีสถานที่<br>ในการจัดกิจกรรม          | กองช่าง                   |
| ๒๑  | โครงการปรับปรุง<br>วางท่อระบายน้ำ<br>บ้านดอนแก้ว หมู่ ๖                | ปรับปรุงวางท่อ<br>ระบายน้ำ บ้านดอน<br>แก้ว ให้สามารถ<br>ระบายน้ำได้ดี และให้<br>มีเส้นทางคมนาคมที่มี<br>มาตรฐานมีความ<br>สะดวก ปลอดภัย | ขุดวางท่อ<br>ค.ส.ล /บ่อพัก<br>ระยะทาง ๕๐๐<br>เมตร  |                      | ๕๐๐,๐๐๐       |               | ๕๐๐,๐๐๐       |               | ประชาชน<br>ได้รับความ<br>สะดวก ร้อย<br>ละ ๘๐ | ประชาชนมีการ<br>คมนาคมที่<br>สะดวก รวดเร็ว    | กองช่าง                   |
| ๒๒  | โครงการก่อสร้าง/<br>ปรับปรุงถนน บ้าน<br>วังม่วง หมู่ ๗                 | ก่อสร้าง/ปรับปรุง<br>ถนนบ้านวังม่วงให้ได้<br>มาตรฐาน ประชาชน<br>สัญจรได้สะดวก<br>ปลอดภัย   | ก่อสร้าง/<br>ปรับปรุงถนน<br>บ้านวังม่วง<br>กว้าง ๔.๐๐<br>เมตร ยาว ๒๐๐<br>เมตร หนา<br>๐.๑๕ เมตร | ๓๕๐,๐๐๐              | ๓๕๐,๐๐๐       | ๓๕๐,๐๐๐       | ๓๕๐,๐๐๐       | ๓๕๐,๐๐๐       | ถนนอยู่ใน<br>สภาพที่ร้อยละ<br>๘๐             | ประชาชนสัญจร<br>ได้สะดวก และ<br>ถนนได้มาตรฐาน | กองช่าง                   |

| ที่ | โครงการ   | วัตถุประสงค์  | เป้าหมาย<br>(ผลผลิตของ<br>โครงการ)  | งบประมาณและที่ผ่านมา |               |               |               |               | ตัวชี้วัด<br>(KPI)                               | ผลที่คาดว่าจะ<br>ได้รับ   | หน่วยงาน<br>รับผิดชอบหลัก |
|-----|---|---|---|----------------------|---------------|---------------|---------------|---------------|--|---|---------------------------|
|     |   |   |   | ๒๕๖๖<br>(บาท)        | ๒๕๖๗<br>(บาท) | ๒๕๖๘<br>(บาท) | ๒๕๖๙<br>(บาท) | ๒๕๗๐<br>(บาท) |  |   |                           |
| ๒๓  | โครงการก่อสร้าง/<br>ปรับปรุงรางระบาย<br>น้ำบ้านวังม่วง หมู่ ๗ | ก่อสร้าง/ปรับปรุงราง<br>ระบายน้ำบ้านวังม่วง<br>ให้ระบายน้ำได้ดี น้ำ<br>ไม่ท่วมขัง             | ก่อสร้าง/<br>ปรับปรุงราง<br>ระบายน้ำบ้าน<br>วังม่วง กว้าง<br>๐.๕๐ เมตร<br>ยาว ๒๐๐ เมตร<br>ลึก ๐.๕๐ เมตร | ๓๐๐,๐๐๐              | ๓๐๐,๐๐๐       | ๓๐๐,๐๐๐       | ๓๐๐,๐๐๐       | ๓๐๐,๐๐๐       | สามารถ<br>ระบายน้ำได้<br>ดีกว่าร้อยละ<br>๘๐      | สามารถระบาย<br>น้ำได้ดีสะดวกไม่<br>อุดตัน ไม่ส่งกลิ่น<br>เหม็นก่อกความ<br>รำคาญ | กองช่าง                   |
| ๒๔  | โครงการเจาะบ่อ<br>บาดาลประปา<br>หมู่บ้านวังม่วง หมู่ ๗        | เจาะบ่อบาดาล<br>ประปาบ้านวังม่วง ให้<br>ประชาชนมีน้ำ<br>เพียงพอต่อการ<br>อุปโภค-บริโภค ตลอดปี | บ่อน้ำบาดาล ๑<br>บ่อ ลึกไม่น้อย<br>กว่า ๑๒๐ เมตร  | ๔๐๐,๐๐๐              |               | ๔๐๐,๐๐๐       |               |               | ประชาชนมี<br>น้ำอุปโภค -<br>บริโภค ร้อย<br>ละ ๘๐ | ประชาชนมีน้ำใช้<br>ในการอุปโภค -<br>บริโภค                                      | กองช่าง                   |
| ๒๕  | โครงการก่อสร้าง/<br>ปรับปรุงถนนบ้าน<br>นาวัง หมู่ ๘           | ก่อสร้าง/ปรับปรุง<br>ถนนบ้านนาวังให้ได้<br>มาตรฐาน ประชาชน<br>สัญจรได้สะดวก<br>ปลอดภัย        | ก่อสร้าง/<br>ปรับปรุงถนน<br>บ้านนาวัง<br>กว้าง ๔.๐๐<br>เมตร ยาว ๑๕๐<br>เมตร หนา<br>๐.๑๕ เมตร            | ๓๐๐,๐๐๐              | ๓๐๐,๐๐๐       | ๓๐๐,๐๐๐       | ๓๐๐,๐๐๐       | ๓๐๐,๐๐๐       | ถนนอยู่ใน<br>สภาพที่ดีร้อย<br>ละ ๘๐              | ประชาชนสัญจร<br>ได้สะดวก และ<br>ถนนได้มาตรฐาน                                   | กองช่าง                   |



| ที่ | โครงการ  | วัตถุประสงค์  | เป้าหมาย<br>(ผลผลิตของ<br>โครงการ)   | งบประมาณและที่ผ่านมา |               |               |               |               | ตัวชี้วัด<br>(KPI)                          | ผลที่คาดว่าจะ<br>ได้รับ                                      | หน่วยงาน<br>รับผิดชอบหลัก |
|-----|--|---|--|----------------------|---------------|---------------|---------------|---------------|---|--|---------------------------|
|     |  |   |  | ๒๕๖๖<br>(บาท)        | ๒๕๖๗<br>(บาท) | ๒๕๖๘<br>(บาท) | ๒๕๖๙<br>(บาท) | ๒๕๗๐<br>(บาท) |   |  |                           |
| ๒๖  | โครงการก่อสร้าง/<br>ปรับปรุงรางระบาย<br>น้ำพร้อมฝาดปิดใน<br>หมู่บ้านนาวงค์ หมู่<br>๘ | ก่อสร้าง/ปรับปรุงราง<br>ระบายน้ำพร้อมฝาดปิด<br>รอบ หมู่บ้านนาวงค์<br>เพื่อระบบ<br>สาธารณูปโภคให้ดีขึ้น        | ก่อสร้าง/<br>ปรับปรุงราง<br>ระบายน้ำ<br>พร้อมฝาด<br>ปิด หมู่บ้าน<br>นาวงค์ กว้าง<br>๐.๕๐ เมตร<br>ยาว ๒๐๐ เมตร<br>ลึก ๐.๕๐ เมตร | ๓๐๐,๐๐๐              | ๓๐๐,๐๐๐       | ๓๐๐,๐๐๐       | ๓๐๐,๐๐๐       |               | สามารถ<br>ระบายน้ำได้<br>ดีกว่าร้อยละ<br>๘๐ | สามารถระบาย<br>น้ำได้ดี                                      | กองช่าง                   |
| ๒๗  | โครงการก่อสร้าง/<br>ปรับปรุงอาคาร<br>เอนกประสงค์/<br>ศสมช. บ้านนาวงค์<br>หมู่ ๘      | ก่อสร้าง/ปรับปรุง<br>อาคารเอนกประสงค์/<br>ศสมช.บ้านนาวงค์<br>เพื่อสามารถใช้เป็น<br>สถานที่จัดกิจกรรม<br>ต่างๆ | ก่อสร้าง/<br>ปรับปรุงอาคาร<br>จำนวน ๑ หลัง   |                      | ๓๐๐,๐๐๐       |               |               | ๓๐๐,๐๐๐       | มีสถานที่<br>ดำเนินงาน<br>ร้อยละ ๘๐         | หมู่บ้านมีสถานที่<br>ในการจัดกิจกรรม                         | กองช่าง                   |
| ๒๘  | โครงการก่อสร้าง/<br>ปรับปรุงวางท่อ<br>ระบบประปา<br>หมู่บ้านปงหนึ่ง หมู่<br>๙         | ก่อสร้าง/ปรับปรุงวาง<br>ท่อระบบประปา ให้<br>ประชาชนได้บริโภค<br>น้ำที่สะอาด                                   | ขุดวางท่อ PVC<br>ระยะทาง<br>๕๐๐ เมตร   | ๓๐๐,๐๐๐              |               |               |               |               | มีน้ำอุปโภค -<br>บริโภค ร้อย<br>ละ ๘๐       | ประชาชนได้<br>อุปโภค -บริโภค<br>น้ำประปาที่มี<br>คุณภาพสะอาด | กองช่าง                   |

| ที่ | โครงการ  | วัตถุประสงค์  | เป้าหมาย<br>(ผลผลิตของ<br>โครงการ)  | งบประมาณและที่ผ่านมา |               |               |               |               | ตัวชี้วัด<br>(KPI)                                | ผลที่คาดว่าจะได้รับ                              | หน่วยงาน<br>รับผิดชอบหลัก |
|-----|--|---|---|----------------------|---------------|---------------|---------------|---------------|---|--|---------------------------|
|     |  |   |   | ๒๕๖๖<br>(บาท)        | ๒๕๖๗<br>(บาท) | ๒๕๖๘<br>(บาท) | ๒๕๖๙<br>(บาท) | ๒๕๗๐<br>(บาท) |   |  |                           |
| ๒๙  | โครงการก่อสร้าง/<br>ปรับปรุงถนนบ้าน<br>ปงหนึ่ง หมู่ ๙                                      | ก่อสร้าง/ปรับปรุงถนน<br>ให้ได้มาตรฐาน<br>ประชาชนสัญจรได้<br>สะดวก ปลอดภัย   | ก่อสร้าง/<br>ปรับปรุงถนน<br>กว้าง ๔.๐๐<br>เมตร ยาว ๑๕๐<br>เมตร หนา<br>๐.๑๕ เมตร                     | ๓๐๐,๐๐๐              | ๓๐๐,๐๐๐       | ๓๐๐,๐๐๐       | ๓๐๐,๐๐๐       | ๓๐๐,๐๐๐       | ถนนอยู่ใน<br>สภาพที่ดีร้อย<br>ละ ๘๐               | ประชาชนสัญจร<br>ได้สะดวก และ<br>ถนนได้มาตรฐาน    | กองช่าง                   |
| ๓๐  | โครงการปรับปรุง<br>รางระบายน้ำ<br>พร้อมฝาปิดบ้านปง<br>หนึ่ง หมู่ ๙                         | ปรับปรุงรางระบาย<br>น้ำพร้อมฝาปิด ให้<br>สามารถได้ดี  | ปรับปรุงราง<br>ระบายน้ำ<br>พร้อมฝาปิด<br>รอบ กว้าง<br>๐.๕๐ เมตร<br>ยาว ๒๐๐<br>เมตร ลึก ๐.๕๐<br>เมตร |                      | ๓๐๐,๐๐๐       |               |               | ๓๐๐,๐๐๐       | สามารถ<br>ระบายน้ำได้<br>ดีกว่าร้อยละ<br>๘๐       | สามารถระบาย<br>น้ำได้ดี                          | กองช่าง                   |
| ๓๑  | โครงการก่อสร้าง/<br>ปรับปรุงอาคาร<br>เอนกประสงค์บ้าน<br>ปงหนึ่ง หมู่ ๙                     | ก่อสร้าง/ปรับปรุง<br>อาคารเอนกประสงค์<br>เพื่อพัฒนาระบบ<br>สาธารณูปการให้ดีขึ้น                                   | ก่อสร้าง/<br>ปรับปรุงอาคาร<br>๑ หลัง  |                      |               |               | ๓๐๐,๐๐๐       |               | มีสถานที่<br>ดำเนินงาน<br>ร้อยละ ๘๐               | หมู่บ้านมีสถานที่<br>ในการจัดกิจกรรม             | กองช่าง                   |
| ๓๒  | โครงการก่อสร้าง/<br>ปรับปรุงบ่อน้ำดิบ<br>เพื่อผลิตประปา<br>ภายในหมู่บ้านปง<br>หนึ่ง หมู่ ๙ | ก่อสร้าง/ปรับปรุงบ่อ<br>น้ำดิบ เพื่อให้มี<br>ปริมาณน้ำ และ<br>คุณภาพเพียงพอใน<br>การผลิตน้ำประปา<br>ภายในหมู่บ้าน | ก่อสร้าง/<br>ปรับปรุงบ่อน้ำ<br>ดิบ ๑ แห่ง   |                      |               |               |               | ๔๐๐,๐๐๐       | มีปริมาณน้ำ<br>ในการผลิต<br>น้ำประปา<br>ร้อยละ ๘๐ | หมู่บ้านมีบ่อน้ำ<br>ดิบสำหรับใช้<br>ผลิตน้ำประปา | กองช่าง                   |
| รวม | ๓๒   | โครงการ   |   | ๖,๕๕๐,๐๐๐            | ๖,๙๕๐,๐๐๐     | ๔,๗๐๐,๐๐๐     | ๖,๐๕๐,๐๐๐     | ๖,๒๕๐,๐๐๐     |   |  |                           |

รายละเอียดโครงการพัฒนา  
แผนพัฒนาท้องถิ่น (พ.ศ. ๒๕๖๖ - ๒๕๗๐)  
ที่นำมาจากแผนพัฒนาหมู่บ้านและแผนพัฒนาชุมชน  
องค์การบริหารส่วนตำบลเจดีย์ชัย อำเภอบัว จังหวัดน่าน

ผ. ๐๒/๑

- ก. ยุทธศาสตร์จังหวัดที่ ๕ การสร้างความเข้มแข็งของชุมชนและสังคม  
ข. ยุทธศาสตร์การพัฒนาของ อปท. ในเขตจังหวัดที่ ๕ การป้องกันบรรเทาสาธารณภัยสถานการณ์ฉุกเฉิน และโรคระบาด  
๒.ยุทธศาสตร์การพัฒนาด้านคุณภาพชีวิต สังคม และความมั่นคงของมนุษย์

๒.๑ แผนงานรักษาความสงบภายใน

| ที่ | โครงการ  | วัตถุประสงค์                        | เป้าหมาย<br>(ผลผลิตของโครงการ)              | งบประมาณและที่ผ่านมา |               |               |               |               | ตัวชี้วัด<br>(KPI)            | ผลที่คาดว่าจะได้รับ                     | หน่วยงาน<br>รับผิดชอบหลัก |
|-----|--|-------------------------------------|---|----------------------|---------------|---------------|---------------|---------------|-------------------------------|---|---------------------------|
|     |  |                                     |   | ๒๕๖๖<br>(บาท)        | ๒๕๖๗<br>(บาท) | ๒๕๖๘<br>(บาท) | ๒๕๖๙<br>(บาท) | ๒๕๗๐<br>(บาท) |                               |   |                           |
| ๑   | โครงการติดตั้งกล้องวงจรปิดภายในหมู่บ้านปง หมู่ ๒   | เพื่อความปลอดภัยในชีวิตและทรัพย์สิน | ติดตั้งกล้องวงจรปิดภายในหมู่บ้านปง หมู่ ๒   |                      |               |               | ๓๕๐,๐๐๐       | ๓๕๐,๐๐๐       | ติดตั้งกล้องวงจรปิด ร้อยละ ๘๐ | ประชาชนมีความปลอดภัยในชีวิตและทรัพย์สิน | กองช่าง                   |
| ๒   | โครงการติดตั้งกล้องวงจรปิดภายในหมู่บ้านศาลา หมู่ ๔ | เพื่อความปลอดภัยในชีวิตและทรัพย์สิน | ติดตั้งกล้องวงจรปิดภายในหมู่บ้านศาลา หมู่ ๔ |                      |               | ๓๕๐,๐๐๐       |               |               | ติดตั้งกล้องวงจรปิด ร้อยละ ๘๐ | ประชาชนมีความปลอดภัยในชีวิตและทรัพย์สิน | กองช่าง                   |
| รวม | ๒  | โครงการ                             |   |                      |               | ๓๕๐,๐๐๐       | ๓๕๐,๐๐๐       | ๓๕๐,๐๐๐       |                               |   |                           |

รายละเอียดโครงการพัฒนา  
แผนพัฒนาท้องถิ่น (พ.ศ. ๒๕๖๖ - ๒๕๗๐)  
ที่นำมาจากแผนพัฒนาหมู่บ้านและแผนพัฒนาชุมชน  
องค์การบริหารส่วนตำบลเจดีย์ชัย อำเภอบัว จังหวัดน่าน

ผ. ๐๒/๑

- ก. ยุทธศาสตร์จังหวัดที่ ๕ การสร้างความเข้มแข็งของชุมชนและสังคม  
ข. ยุทธศาสตร์การพัฒนาของ อปท. ในเขตจังหวัดที่ ๔ การพัฒนาคุณภาพชีวิต การศึกษาชุมชนและสังคม  
๒.ยุทธศาสตร์การพัฒนาด้านคุณภาพชีวิต สังคม และความมั่นคงของมนุษย์

๒.๒ แผนงานสร้างความเข้มแข็งชุมชน

| ที่ | โครงการ   | วัตถุประสงค์  | เป้าหมาย<br>(ผลผลิตของ<br>โครงการ) | งบประมาณและที่ผ่านมา |               |               |               |               | ตัวชี้วัด<br>(KPI)                       | ผลที่คาดว่าจะได้รับ                           | หน่วยงาน<br>รับผิดชอบหลัก |
|-----|---|---|------------------------------------|----------------------|---------------|---------------|---------------|---------------|--|---|---------------------------|
|     |   |   |                                    | ๒๕๖๖<br>(บาท)        | ๒๕๖๗<br>(บาท) | ๒๕๖๘<br>(บาท) | ๒๕๖๙<br>(บาท) | ๒๕๗๐<br>(บาท) |  |   |                           |
| ๑   | โครงการสนับสนุนส่งเสริม<br>กลุ่มอาชีพ และกลุ่มต่าง ๆ<br>บ้านศาลา หมู่ ๔                               | เพื่อส่งเสริมอาชีพให้กับ<br>กลุ่มอาชีพในหมู่บ้าน<br>ศาลา                                  | ประชาชนตำบล<br>เจดีย์ชัย           | ๒๐,๐๐๐               | ๒๐,๐๐๐        | ๒๐,๐๐๐        | ๒๐,๐๐๐        | ๒๐,๐๐๐        | ประชาชนมี<br>อาชีพเพิ่มขึ้น<br>ร้อยละ ๘๐ | ประชาชนมีอาชีพ<br>เสริมและรายได้<br>เพิ่มขึ้น | กองช่าง                   |
| ๒   | โครงการพัฒนาอาชีพกลุ่ม<br>แม่บ้าน กลุ่มผู้สูงอายุ กลุ่ม<br>อสม. และกลุ่มเยาวชน บ้าน<br>วังม่วง หมู่ ๗ | เพื่อส่งเสริมอาชีพให้กับ<br>กลุ่มแม่บ้าน กลุ่ม<br>ผู้สูงอายุ กลุ่ม อสม.<br>และกลุ่มเยาวชน | ประชาชนตำบล<br>เจดีย์ชัย           | ๒๐,๐๐๐               | ๒๐,๐๐๐        | ๒๐,๐๐๐        | ๒๐,๐๐๐        | ๒๐,๐๐๐        | ประชาชนมี<br>อาชีพเพิ่มขึ้น<br>ร้อยละ ๘๐ | ประชาชนมีอาชีพ<br>เสริมและรายได้<br>เพิ่มขึ้น | กองช่าง                   |
| รวม | ๒   | โครงการ   |                                    | ๔๐,๐๐๐               | ๔๐,๐๐๐        | ๔๐,๐๐๐        | ๔๐,๐๐๐        | ๔๐,๐๐๐        |  |   |                           |

รายละเอียดโครงการพัฒนา  
แผนพัฒนาท้องถิ่น (พ.ศ. ๒๕๖๖ - ๒๕๗๐)  
ที่นำมาจากแผนพัฒนาหมู่บ้านและแผนพัฒนาชุมชน  
องค์การบริหารส่วนตำบลเจดีย์ชัย อำเภอบัว จังหวัดน่าน

ผ. ๐๒/๑

- ก. ยุทธศาสตร์จังหวัดที่ ๕ การสร้างความเข้มแข็งของชุมชนและสังคม
- ข. ยุทธศาสตร์การพัฒนาของ อปท. ในเขตจังหวัดที่ ๔ การพัฒนาคุณภาพชีวิต การศึกษาชุมชนและสังคม
๒. ยุทธศาสตร์การพัฒนาด้านคุณภาพชีวิต สังคม และความมั่นคงของมนุษย์

๒.๓ แผนงานการศาสนาวัฒนธรรมและนันทนาการ

| ที่ | โครงการ   | วัตถุประสงค์  | เป้าหมาย<br>(ผลผลิตของโครงการ)    | งบประมาณและที่ผ่านมา |               |               |               |               | ตัวชี้วัด<br>(KPI)                | ผลที่คาดว่าจะได้รับ             | หน่วยงาน<br>รับผิดชอบหลัก |
|-----|---|---|-----------------------------------|----------------------|---------------|---------------|---------------|---------------|-----------------------------------|---------------------------------|---------------------------|
|     |   |   |                                   | ๒๕๖๖<br>(บาท)        | ๒๕๖๗<br>(บาท) | ๒๕๖๘<br>(บาท) | ๒๕๖๙<br>(บาท) | ๒๕๗๐<br>(บาท) |                                   |                                 |                           |
| ๑   | โครงการสนับสนุน<br>อุปกรณ์ออกกำลังกาย<br>หมู่บ้าน หุงชัย หมู่ ๓ | เพื่อส่งเสริมการออกกำลังกาย<br>กำลังกายของเด็ก<br>เยาวชน และประชาชน<br>ทั่วไป | วัสดุอุปกรณ์ออก<br>กำลังกาย ๑ ชุด |                      |               |               |               | ๒๐๐,๐๐๐       | มีอุปกรณ์ออก<br>กำลังกายร้อยละ ๗๐ | ประชาชนมี<br>อุปกรณ์ออกกำลังกาย | สำนักปลัด                 |
| รวม | ๑   | โครงการ   |                                   |                      |               |               |               | ๒๐๐,๐๐๐       |                                   |                                 |                           |

รายละเอียดโครงการพัฒนา  
แผนพัฒนาท้องถิ่น (พ.ศ. ๒๕๖๖ - ๒๕๗๐)  
ที่นำมาจากแผนพัฒนาหมู่บ้านและแผนพัฒนาชุมชน  
องค์การบริหารส่วนตำบลเจดีย์ชัย อำเภอบัว จังหวัดน่าน

ผ. ๐๒/๑

- ก. ยุทธศาสตร์จังหวัดที่ ๔ การพัฒนาการท่องเที่ยวให้เจริญเติบโตอย่างสมดุลและยั่งยืน
- ข. ยุทธศาสตร์การพัฒนาของ อปท. ในเขตจังหวัดที่ ๔ การพัฒนาคุณภาพชีวิต การศึกษาชุมชนและสังคม
- ๒.ยุทธศาสตร์การพัฒนาด้านคุณภาพชีวิต สังคม และความมั่นคงของมนุษย์

๒.๔ แผนงานอุตสาหกรรมและการโยธา

| ที่ | โครงการ  | วัตถุประสงค์   | เป้าหมาย<br>(ผลผลิตของ<br>โครงการ)                                   | งบประมาณและที่ผ่านมา |               |               |               |               | ตัวชี้วัด<br>(KPI)                   | ผลที่คาดว่าจะได้รับ                 | หน่วยงาน<br>รับผิดชอบหลัก |
|-----|--|--|--|----------------------|---------------|---------------|---------------|---------------|--------------------------------------|-------------------------------------|---------------------------|
|     |  |  |  | ๒๕๖๖<br>(บาท)        | ๒๕๖๗<br>(บาท) | ๒๕๖๘<br>(บาท) | ๒๕๖๙<br>(บาท) | ๒๕๗๐<br>(บาท) |                                      |                                     |                           |
| ๑   | โครงการก่อสร้าง/<br>ปรับปรุงศูนย์ออกกำลัง<br>กายพร้อมอุปกรณ์บ้านปง<br>หมู่ ๒ | ก่อสร้าง/ปรับปรุงศูนย์<br>ออกกำลังกาย พร้อม<br>อุปกรณ์ เพื่อสนับสนุน<br>การออกกำลังกายของ<br>เยาวชน และประชาชน<br>ทั่วไป | สถานที่ออกกำลัง<br>กาย/เอนกประสงค์<br>๑ แห่ง                         |                      |               |               |               | ๓๐๐,๐๐๐       | มีสถานที่ออก<br>กำลังกายร้อยละ<br>๘๐ | ประชาชนมี<br>สถานที่ออกกำลัง<br>กาย | กองช่าง                   |
| ๒   | โครงการปรับปรุงลาน<br>กีฬาหมู่บ้านทุ่งชัย หมู่ ๓                             | ปรับปรุงเทลานกีฬาบ้าน<br>ทุ่งชัย เพื่อ สนับสนุนการ<br>ออกกำลังกายของ<br>เยาวชน และประชาชน<br>ทั่วไป                      | ลานกีฬา/<br>เอนกประสงค์ ๑ แห่ง                                       |                      |               |               |               | ๓๐๐,๐๐๐       | มีสถานที่ออก<br>กำลังกายร้อยละ<br>๗๐ | ประชาชนมี<br>สถานที่ออกกำลัง<br>กาย | กองช่าง                   |
| ๓   | โครงการก่อสร้างอาคาร<br>ที่ออกกำลังกาย พร้อมเท<br>ลาน บ้านศาลา หมู่ ๔        | ก่อสร้างอาคารที่ออก<br>กำลังกาย พร้อมเทลาน<br>บ้านศาลา เพื่อสนับสนุน<br>การออกกำลังกายของ<br>เยาวชน และประชาชน<br>ทั่วไป | ลานคอนกรีตเสริม<br>เหล็ก ออกกำลัง<br>กาย/อาคาร<br>เอนกประสงค์ ๑ แห่ง |                      | ๓๐๐,๐๐๐       |               |               |               | มีสถานที่ออก<br>กำลังกายร้อยละ<br>๘๐ | ประชาชนมี<br>สถานที่ออกกำลัง<br>กาย | กองช่าง                   |

| ที่ | โครงการ  | วัตถุประสงค์   | เป้าหมาย<br>(ผลผลิตของ<br>โครงการ)             | งบประมาณและที่ผ่านมา |               |               |               |               | ตัวชี้วัด<br>(KPI)                | ผลที่คาดว่าจะ<br>ได้รับ         | หน่วยงาน<br>รับผิดชอบหลัก |
|-----|--|--|--|----------------------|---------------|---------------|---------------|---------------|-----------------------------------|---------------------------------|---------------------------|
|     |  |  |  | ๒๕๖๖<br>(บาท)        | ๒๕๖๗<br>(บาท) | ๒๕๖๘<br>(บาท) | ๒๕๖๙<br>(บาท) | ๒๕๗๐<br>(บาท) |                                   |                                 |                           |
| ๔   | โครงการปรับปรุงสนาม<br>กีฬาพร้อมชุดวางท่อ<br>ระบายน้ำพร้อมฝาปิด<br>บ้านศาลา หมู่ ๔ | ปรับปรุงสนามกีฬา<br>พร้อมชุดวางท่อระบาย<br>น้ำพร้อมฝาปิด เพื่อ<br>สนับสนุนการออกกำลังกาย<br>ของเยาวชน และ<br>ประชาชนทั่วไป | ปรับปรุงสนามกีฬา<br>๑ แห่ง                     |                      |               |               |               | ๓๐๐,๐๐๐       | มีสถานที่ออกกำลังกาย<br>ร้อยละ ๘๐ | ประชาชนมี<br>สถานที่ออกกำลังกาย | กองช่าง                   |
| ๕   | โครงการก่อสร้าง/<br>ปรับปรุงลานกีฬาบ้านปง<br>หนึ่งหมู่ ๙                           | ก่อสร้าง/ปรับปรุงเทลาน<br>กีฬา เพื่อ สนับสนุนการ<br>ออกกำลังกายของ<br>เยาวชน และประชาชน<br>ทั่วไป                          | ก่อสร้าง/ปรับปรุง<br>ลานกีฬาหมู่บ้าน ๑<br>แห่ง |                      |               | ๓๕๐,๐๐๐       |               |               | มีสถานที่ออกกำลังกาย<br>ร้อยละ ๘๐ | ประชาชนมี<br>สถานที่ออกกำลังกาย | กองช่าง                   |
| ๖   | โครงการก่อสร้าง/<br>ปรับปรุงลานกีฬาบ้านนา<br>ก่อ หมู่ ๑                            | ก่อสร้าง/ปรับปรุงเทลาน<br>กีฬา เพื่อ สนับสนุนการ<br>ออกกำลังกายของ<br>เยาวชน และประชาชน<br>ทั่วไป                          | ก่อสร้าง/ปรับปรุง<br>ลานกีฬาหมู่บ้าน ๑<br>แห่ง | ๓๕๐,๐๐๐              |               |               |               |               | มีสถานที่ออกกำลังกาย<br>ร้อยละ ๘๐ | ประชาชนมี<br>สถานที่ออกกำลังกาย | กองช่าง                   |
| รวม | ๖  | โครงการ  |  | ๓๕๐,๐๐๐              | ๓๐๐,๐๐๐       | ๓๕๐,๐๐๐       |               | ๙๐๐,๐๐๐       |                                   |                                 |                           |

รายละเอียดโครงการพัฒนา  
แผนพัฒนาท้องถิ่น (พ.ศ. ๒๕๖๖ - ๒๕๗๐)  
ที่นำมาจากแผนพัฒนาหมู่บ้านและแผนพัฒนาชุมชน  
องค์การบริหารส่วนตำบลเจดีย์ชัย อำเภอบัว จังหวัดน่าน

ผ. ๐๒/๑

- ก. ยุทธศาสตร์จังหวัดที่ ๓ การเพิ่มประสิทธิภาพและศักยภาพการผลิตการเกษตร  
ข. ยุทธศาสตร์การพัฒนาของ อปท. ในเขตจังหวัดที่ ๓ ด้านการเกษตร และพัฒนาอาชีพ  
    ๓. ยุทธศาสตร์การพัฒนาด้านเศรษฐกิจและการเกษตร

๓.๑ แผนงานการเกษตร

| ที่ | โครงการ  | วัตถุประสงค์   | เป้าหมาย<br>(ผลผลิตของ<br>โครงการ)                          | งบประมาณและที่ผ่านมา |               |               |               |               | ตัวชี้วัด<br>(KPI)   | ผลที่คาดว่าจะได้รับ                                     | หน่วยงาน<br>รับผิดชอบหลัก |
|-----|--|--|---|----------------------|---------------|---------------|---------------|---------------|--|---|---------------------------|
|     |  |  |   | ๒๕๖๖<br>(บาท)        | ๒๕๖๗<br>(บาท) | ๒๕๖๘<br>(บาท) | ๒๕๖๙<br>(บาท) | ๒๕๗๐<br>(บาท) |  |   |                           |
| ๑   | โครงการก่อสร้าง/<br>ปรับปรุงลำเหมือง<br>บ้านนาโก้ หมู่ ๑ | ก่อสร้าง/ปรับปรุงลำ<br>เหมืองบ้านนาโก้ เพื่อ<br>อำนวยความสะดวกใน<br>การประกอบอาชีพ<br>เกษตรกรกรม | ลำเหมือง<br>กว้าง ๑.๐๐ เมตร<br>ยาว ๓๐๐ เมตรลึก<br>๑.๐๐ เมตร | ๕๐๐,๐๐๐              | ๕๐๐,๐๐๐       | ๕๐๐,๐๐๐       | ๕๐๐,๐๐๐       | ๕๐๐,๐๐๐       | สามารถใช้น้ำ<br>เพื่อการเกษตร<br>ได้ดีกว่าร้อยละ<br>๘๐             | ประชาชน<br>ประกอบอาชีพ<br>เกษตรกรกรมมี<br>ความสะดวกขึ้น | กองช่าง                   |
| ๒   | โครงการขุดลอก<br>อ่างน้ำ บ้านนาโก้<br>หมู่ ๑             | ขุดลอกอ่างน้ำบ้านนา<br>โก้ เพื่อให้สามารถกัก<br>เก็บน้ำใช้ในการเกษตร                             | งานขุดลอกอ่าง<br>บ้านนาโก้ ๑ แห่ง                           |                      |               | ๓๐๐,๐๐๐       | ๓๐๐,๐๐๐       | ๓๐๐,๐๐๐       | สามารถกักเก็บ<br>น้ำเพื่อใช้ใน<br>การเกษตร<br>เพียงพอ ร้อยละ<br>๘๐ | มีน้ำใช้ใน<br>การเกษตร<br>ตลอดทั้งปี                    | กองช่าง                   |



| ที่ | โครงการ  | วัตถุประสงค์  | เป้าหมาย<br>(ผลผลิตของ<br>โครงการ)                           | งบประมาณและที่ผ่านมา |               |               |               |               | ตัวชี้วัด<br>(KPI)   | ผลที่คาดว่าจะ<br>ได้รับ                              | หน่วยงาน<br>รับผิดชอบหลัก |
|-----|--|---|--|----------------------|---------------|---------------|---------------|---------------|--|--|---------------------------|
|     |  |   |  | ๒๕๖๖<br>(บาท)        | ๒๕๖๗<br>(บาท) | ๒๕๖๘<br>(บาท) | ๒๕๖๙<br>(บาท) | ๒๕๗๐<br>(บาท) |  |  |                           |
| ๓   | โครงการก่อสร้างลำ<br>เหมืองบ้านทุ่งชัย<br>หมู่ ๓           | ก่อสร้างลำเหมืองบ้าน<br>ทุ่งชัย เพื่ออำนวยความสะดวก<br>ในการประกอบ<br>อาชีพเกษตรกร              | ลำเหมือง<br>กว้าง ๐.๖๐ เมตร<br>ยาว ๓๐๐ เมตร<br>ลึก ๐.๖๐ เมตร |                      |               | ๔๐๐,๐๐๐       |               |               | สามารถใช้<br>น้ำเพื่อการเกษตร<br>ได้ดีกว่าร้อยละ<br>๘๐             | ประชาชน<br>ประกอบอาชีพ<br>เกษตรกรมีความ<br>สะดวกขึ้น | กองช่าง                   |
| ๔   | โครงการก่อสร้าง/<br>ปรับปรุงลำเหมือง<br>บ้านดอนแก้ว หมู่ ๖ | ก่อสร้าง/ปรับปรุงลำ<br>เหมืองบ้านดอนแก้ว<br>เพื่ออำนวยความสะดวก<br>ในการประกอบอาชีพ<br>เกษตรกร  | ลำเหมือง<br>กว้าง ๐.๖๐ เมตร<br>ยาว ๓๐๐ เมตร<br>ลึก ๐.๖๐ เมตร |                      |               | ๔๐๐,๐๐๐       | ๔๐๐,๐๐๐       | ๔๐๐,๐๐๐       | สามารถใช้<br>น้ำเพื่อการเกษตร<br>ได้ดีกว่าร้อยละ<br>๘๐             | ประชาชน<br>ประกอบอาชีพ<br>เกษตรกรมีความ<br>สะดวกขึ้น | กองช่าง                   |
| ๕   | โครงการก่อสร้าง/<br>ปรับปรุงคันฝาย<br>บ้านวังม่วง หมู่ ๗   | ก่อสร้าง/ปรับปรุงคัน<br>ฝายบ้านวังม่วง เพื่อให้<br>สามารถกักเก็บน้ำใช้ใน<br>การเกษตร            | ก่อสร้าง/ปรับปรุง<br>คันฝาย ๑ แห่ง                           |                      | ๒๐๐,๐๐๐       |               |               |               | สามารถกักเก็บ<br>น้ำเพื่อใช้ใน<br>การเกษตร<br>เพียงพอ ร้อยละ<br>๘๐ | มีน้ำใช้ใน<br>การเกษตร<br>ตลอดทั้งปี                 | กองช่าง                   |
| ๖   | โครงการก่อสร้าง/<br>ปรับปรุงลำเหมือง<br>บ้านวังม่วง หมู่ ๗ | ก่อสร้าง/ปรับปรุงลำ<br>เหมืองบ้านวังม่วง เพื่อ<br>อำนวยความสะดวกใน<br>การประกอบอาชีพ<br>เกษตรกร | ลำเหมือง<br>กว้าง ๐.๖๐ เมตร<br>ยาว ๓๐๐ เมตร<br>ลึก ๐.๖๐ เมตร | ๔๐๐,๐๐๐              | ๔๐๐,๐๐๐       | ๔๐๐,๐๐๐       | ๔๐๐,๐๐๐       | ๔๐๐,๐๐๐       | สามารถใช้<br>น้ำเพื่อการเกษตร<br>ได้ดีกว่าร้อยละ<br>๘๐             | ประชาชน<br>ประกอบอาชีพ<br>เกษตรกรมีความ<br>สะดวกขึ้น | กองช่าง                   |

| ที่ | โครงการ  | วัตถุประสงค์  | เป้าหมาย<br>(ผลผลิตของ<br>โครงการ)                  | งบประมาณและที่ผ่านมา |               |               |               |               | ตัวชี้วัด<br>(KPI)                                  | ผลที่คาดว่าจะ<br>ได้รับ                     | หน่วยงาน<br>รับผิดชอบหลัก |
|-----|--|---|---|----------------------|---------------|---------------|---------------|---------------|---|---|---------------------------|
|     |  |   |   | ๒๕๖๖<br>(บาท)        | ๒๕๖๗<br>(บาท) | ๒๕๖๘<br>(บาท) | ๒๕๖๙<br>(บาท) | ๒๕๗๐<br>(บาท) |   |   |                           |
| ๗   | โครงการขุดลอกอ่างเก็บน้ำบ้านวังม่วง หมู่ ๗       | ขุดลอกอ่างเก็บน้ำบ้านวังม่วง เพื่อให้สามารถกักเก็บน้ำใช้ในการเกษตร            | งานขุดลอกอ่างเก็บน้ำบ้านวังม่วง ๑ แห่ง              |                      |               | ๓๐๐,๐๐๐       |               | ๓๐๐,๐๐๐       | สามารถกักเก็บน้ำเพื่อใช้ในการเกษตรเพียงพอ ร้อยละ ๘๐ | มีน้ำใช้ในการเกษตรตลอดทั้งปี                | กองช่าง                   |
| ๘   | โครงการก่อสร้าง/ปรับปรุงลำเหมืองบ้านนางค์ หมู่ ๘ | ก่อสร้าง/ปรับปรุงลำเหมืองบ้านนางค์ เพื่ออำนวยความสะดวกในการประกอบอาชีพเกษตรกร | ลำเหมือง กว้าง ๐.๖๐ เมตร ยาว ๓๐๐ เมตร ลึก ๐.๖๐ เมตร |                      |               | ๔๐๐,๐๐๐       |               |               | สามารถใช้น้ำเพื่อการเกษตรได้ดีกว่าร้อยละ ๘๐         | ประชาชน ประกอบอาชีพเกษตรกรรมมีความสะดวกขึ้น | กองช่าง                   |
| รวม | ๘  | โครงการ   |   | ๙๐๐,๐๐๐              | ๑,๑๐๐,๐๐๐     | ๒,๗๐๐,๐๐๐     | ๑,๖๐๐,๐๐๐     | ๑,๙๐๐,๐๐๐     |   |   |                           |

รายละเอียดโครงการพัฒนา  
แผนพัฒนาท้องถิ่น (พ.ศ. ๒๕๖๖ - ๒๕๗๐)  
ที่นำมาจากแผนพัฒนาหมู่บ้านและแผนพัฒนาชุมชน  
องค์การบริหารส่วนตำบลเจดีย์ชัย อำเภอบัว จังหวัดน่าน

ผ. ๐๒/๑

- ก. ยุทธศาสตร์จังหวัดที่ ๓ การเพิ่มประสิทธิภาพและศักยภาพการผลิตการเกษตร
- ข. ยุทธศาสตร์การพัฒนาของ อปท. ในเขตจังหวัดที่ ๓ ด้านการเกษตร และพัฒนาอาชีพ
๓. ยุทธศาสตร์การพัฒนาด้านเศรษฐกิจและการเกษตร
- ๓.๒ แผนงานการพาณิชย์

| ที่ | โครงการ   | วัตถุประสงค์   | เป้าหมาย<br>(ผลผลิตของ<br>โครงการ)                               | งบประมาณและที่ผ่านมา |               |               |               |               | ตัวชี้วัด<br>(KPI)                     | ผลที่คาดว่าจะ<br>ได้รับ             | หน่วยงาน<br>รับผิดชอบหลัก |
|-----|---|--|--|----------------------|---------------|---------------|---------------|---------------|--|-------------------------------------|---------------------------|
|     |   |  |  | ๒๕๖๖<br>(บาท)        | ๒๕๖๗<br>(บาท) | ๒๕๖๘<br>(บาท) | ๒๕๖๙<br>(บาท) | ๒๕๗๐<br>(บาท) |  |                                     |                           |
| ๑   | โครงการจัดตั้งอาคาร<br>ตลาดชุมชน บ้านศาลา<br>หมู่ ๔ | ก่อสร้างตลาดชุมชนบ้าน<br>ศาลา เพื่อมีสถานที่ใน<br>การซื้อขาย | ตลาดชุมชน<br>กว้าง ๑๐.๐๐ เมตร<br>ยาว ๑๒.๐๐ เมตร สูง<br>๓.๕๐ เมตร |                      |               |               |               | ๔๐๐,๐๐๐       | มีสถานที่ในการ<br>ซื้อขาย ร้อยละ<br>๘๐ | มีสถานที่ในการ<br>แลกเปลี่ยนซื้อขาย | กองช่าง                   |
| รวม | ๑   | โครงการ  |  |                      |               |               |               | ๔๐๐,๐๐๐       |  |                                     |                           |

รายละเอียดโครงการพัฒนา  
แผนพัฒนาท้องถิ่น (พ.ศ. ๒๕๖๖ - ๒๕๗๐)  
ที่นำมาจากแผนพัฒนาหมู่บ้านและแผนพัฒนาชุมชน  
องค์การบริหารส่วนตำบลเจดีย์ชัย อำเภอบัว จังหวัดน่าน

ผ. ๐๒/๑

- ก. ยุทธศาสตร์จังหวัดที่ ๒ การบริหารจัดการทรัพยากรธรรมชาติและสิ่งแวดล้อมโดยการมีส่วนร่วมของภาคประชาสังคม  
ข. ยุทธศาสตร์การพัฒนาของ อปท. ในเขตจังหวัดที่ ๒ การบริหารจัดการทรัพยากรธรรมชาติ สิ่งแวดล้อมและพื้นที่ต้นน้ำ  
๔. ยุทธศาสตร์การพัฒนาด้านทรัพยากรธรรมชาติสิ่งแวดล้อมและการท่องเที่ยว

๔.๑ แผนงานอุตสาหกรรมและการโยธา

| ที่ | โครงการ  | วัตถุประสงค์                                   | เป้าหมาย<br>(ผลผลิตของโครงการ)                                      | งบประมาณและที่ผ่านมา |               |               |               |               | ตัวชี้วัด<br>(KPI)                                     | ผลที่คาดว่าจะได้รับ                         | หน่วยงาน<br>รับผิดชอบหลัก |
|-----|--|--|---|----------------------|---------------|---------------|---------------|---------------|--|---|---------------------------|
|     |  |  |   | ๒๕๖๖<br>(บาท)        | ๒๕๖๗<br>(บาท) | ๒๕๖๘<br>(บาท) | ๒๕๖๙<br>(บาท) | ๒๕๗๐<br>(บาท) |  |   |                           |
| ๑   | โครงการก่อสร้าง<br>กำแพงกันดิน บ้าน<br>ศาลา หมู่ ๔   | เพื่อป้องกันการ<br>พังทลายของดินใน<br>หมู่บ้าน | กำแพงกันดิน<br>กว้าง ๑.๕๐ เมตร<br>ยาว ๒๐๐ เมตร<br>สูง ๑.๕๐ เมตร     |                      |               | ๔๐๐,๐๐๐       |               |               | สามารถ<br>ป้องกันการ<br>พังทลายของดิน<br>ได้ ร้อยละ ๘๐ | ป้องกันการ<br>พังทลายของดิน<br>และน้ำท่วม   | กองช่าง                   |
| ๒   | โครงการก่อสร้าง<br>ผนังกันตลิ่งพัง ชนิด<br>เรียงหินในกล่องลวด<br>ตาข่าย บ้านศาลา<br>หมู่ ๔ | เพื่อป้องกันการ<br>พังทลายของตลิ่ง             | ผนังกันตลิ่งพัง<br>กว้าง ๕.๐๐ เมตร<br>ยาว ๑๐๐ เมตร<br>สูง ๓.๐๐ เมตร |                      |               |               |               | ๒,๐๐๐,๐๐๐     | ป้องกันการตลิ่งพัง<br>ได้ร้อยละ ๘๐                     | ป้องกันการ<br>พังทลายของตลิ่ง<br>และน้ำท่วม | กองช่าง                   |
| ๓   | โครงการก่อสร้าง<br>กำแพงกันดิน บ้าน<br>สบบัว หมู่ ๕  | เพื่อป้องกันการ<br>พังทลายของดินใน<br>หมู่บ้าน | กำแพงกันดิน<br>กว้าง ๑.๕๐ เมตร<br>ยาว ๒๐๐ เมตร<br>สูง ๑.๕๐ เมตร     |                      |               |               |               | ๔๐๐,๐๐๐       | สามารถ<br>ป้องกันการ<br>พังทลายของดิน<br>ได้ ร้อยละ ๘๐ | ป้องกันการ<br>พังทลายของดิน<br>และน้ำท่วม   | กองช่าง                   |

| ที่ | โครงการ  | วัตถุประสงค์                                   | เป้าหมาย<br>(ผลผลิตของโครงการ)                                  | งบประมาณและที่ผ่านมา |               |               |               |               | ตัวชี้วัด<br>(KPI)                                     | ผลที่คาดว่าจะได้รับ                       | หน่วยงาน<br>รับผิดชอบหลัก |
|-----|--|--|---|----------------------|---------------|---------------|---------------|---------------|--|---|---------------------------|
|     |  |  |   | ๒๕๖๖<br>(บาท)        | ๒๕๖๗<br>(บาท) | ๒๕๖๘<br>(บาท) | ๒๕๖๙<br>(บาท) | ๒๕๗๐<br>(บาท) |  |   |                           |
| ๔   | โครงการก่อสร้าง<br>กำแพงกันดินบ้านวัง<br>ม่วง หมู่ ๗ | เพื่อป้องกันการ<br>พังทลายของดินใน<br>หมู่บ้าน | กำแพงกันดิน<br>กว้าง ๑.๕๐ เมตร<br>ยาว ๒๐๐ เมตร<br>สูง ๑.๕๐ เมตร | ๔๐๐,๐๐๐              |               |               |               |               | สามารถ<br>ป้องกันการ<br>พังทลายของดิน<br>ได้ ร้อยละ ๘๐ | ป้องกันการ<br>พังทลายของดิน<br>และน้ำท่วม | กองช่าง                   |
| ๕   | โครงการก่อสร้าง<br>กำแพงกันดินบ้านนา<br>วงศ์ หมู่ ๘  | เพื่อป้องกันการ<br>พังทลายของดินใน<br>หมู่บ้าน | กำแพงกันดิน<br>กว้าง ๑.๕๐ เมตร<br>ยาว ๒๐๐ เมตร<br>สูง ๑.๕๐ เมตร | ๔๐๐,๐๐๐              | ๔๐๐,๐๐๐       | ๔๐๐,๐๐๐       | ๔๐๐,๐๐๐       | ๔๐๐,๐๐๐       | สามารถ<br>ป้องกันการ<br>พังทลายของดิน<br>ได้ ร้อยละ ๘๐ | ป้องกันการ<br>พังทลายของดิน<br>และน้ำท่วม | กองช่าง                   |
| รวม | ๕  | โครงการ  |   | ๘๐๐,๐๐๐              | ๔๐๐,๐๐๐       | ๘๐๐,๐๐๐       | ๔๐๐,๐๐๐       | ๒,๘๐๐,๐๐๐     |  |   |                           |

รายละเอียดโครงการพัฒนา  
แผนพัฒนาท้องถิ่น (พ.ศ. ๒๕๖๖ - ๒๕๗๐)  
ที่นำมาจากแผนพัฒนาหมู่บ้านและแผนพัฒนาชุมชน  
องค์การบริหารส่วนตำบลเจดีย์ชัย อำเภอบัว จังหวัดน่าน

ผ. ๐๒/๑

- ก. ยุทธศาสตร์จังหวัดที่ ๒ การบริหารจัดการทรัพยากรธรรมชาติและสิ่งแวดล้อมโดยการมีส่วนร่วมของภาคประชาสังคม  
ข. ยุทธศาสตร์การพัฒนาของ อปท. ในเขตจังหวัดที่ ๒ การบริหารจัดการทรัพยากรธรรมชาติ สิ่งแวดล้อมและพื้นที่ต้นน้ำ  
๔. ยุทธศาสตร์การพัฒนาด้านทรัพยากรธรรมชาติและสิ่งแวดล้อมและการท่องเที่ยว

๔.๒ แผนงานเคหะและชุมชน

| ที่ | โครงการ   | วัตถุประสงค์   | เป้าหมาย<br>(ผลผลิตของ<br>โครงการ)     | งบประมาณและที่ผ่านมา |               |               |               |               | ตัวชี้วัด<br>(KPI)  | ผลที่คาดว่าจะได้รับ                             | หน่วยงาน<br>รับผิดชอบหลัก |
|-----|---|--|--|----------------------|---------------|---------------|---------------|---------------|---|---|---------------------------|
|     |   |  |  | ๒๕๖๖<br>(บาท)        | ๒๕๖๗<br>(บาท) | ๒๕๖๘<br>(บาท) | ๒๕๖๙<br>(บาท) | ๒๕๗๐<br>(บาท) |   |   |                           |
| ๑   | โครงการปรับปรุงสวนเฉลิมพระเกียรติอ่างหนองนาฟ้า บ้านวังม่วง หมู่ ๗ | ปรับปรุงสวนเฉลิมพระเกียรติอ่างหนองนาฟ้า เพื่อเป็นสถานที่สำคัญประจำหมู่บ้าน | สวนเฉลิมพระเกียรติอ่างหนองนาฟ้า ๑ แห่ง | ๕๐๐๐๐๐               |               |               | ๕๐๐,๐๐๐       |               | สวนเฉลิมพระเกียรติอ่างหนองนาฟ้ามีการปรับปรุงให้ดีขึ้น ร้อยละ ๗๐ | มีสวนเฉลิมพระเกียรติอ่างหนองนาฟ้า ประจำหมู่บ้าน | กองช่าง                   |
| ๒   | โครงการบริหารจัดการขยะบ้านศาลา หมู่ ๔                             | เพื่อบริหารจัดการขยะในชุมชนให้เป็นระบบ                                     | ขยะลดลงและมีสถานที่ทิ้งขยะ ๑ แห่ง      |                      |               |               | ๔๐๐,๐๐๐       |               | ขยะลดลง ร้อยละ ๘๐   | ชุมชนปลอดขยะ                                    | กองช่าง                   |
| รวม | ๒   | โครงการ  |  | ๕๐๐,๐๐๐              |               |               | ๙๐๐,๐๐๐       |               |   |   |                           |

รายละเอียดโครงการพัฒนา  
แผนพัฒนาท้องถิ่น (พ.ศ. ๒๕๖๖ - ๒๕๗๐)  
ที่นำมาจากแผนพัฒนาหมู่บ้านและแผนพัฒนาชุมชน  
องค์การบริหารส่วนตำบลเจดีย์ชัย อำเภอบัว จังหวัดน่าน

ผ. ๐๒/๑

- ก. ยุทธศาสตร์จังหวัดที่ ๕ การสร้างความเข้มแข็งของชุมชนและสังคม  
ข. ยุทธศาสตร์การพัฒนาของ อปท. ในเขตจังหวัดที่ ๔ การพัฒนาคุณภาพชีวิต การศึกษาชุมชนและสังคม  
๕. ยุทธศาสตร์การพัฒนาด้านการศึกษา ศาสนา วัฒนธรรมและขนบธรรมเนียมประเพณีท้องถิ่น

๕.๑ แผนงานอุตสาหกรรมและการโยธา

| ที่ | โครงการ  | วัตถุประสงค์  | เป้าหมาย<br>(ผลผลิตของ<br>โครงการ) | งบประมาณและที่ผ่านมา |               |               |               |               | ตัวชี้วัด<br>(KPI)  | ผลที่คาดว่าจะได้รับ                          | หน่วยงาน<br>รับผิดชอบหลัก |
|-----|--|---|------------------------------------|----------------------|---------------|---------------|---------------|---------------|---|--|---------------------------|
|     |  |   |                                    | ๒๕๖๖<br>(บาท)        | ๒๕๖๗<br>(บาท) | ๒๕๖๘<br>(บาท) | ๒๕๖๙<br>(บาท) | ๒๕๗๐<br>(บาท) |   |  |                           |
| ๑   | โครงการก่อสร้างหอเสี้ยวบ้านทุ่งชัย หมู่ ๓  | เพื่อใช้เป็นสถานที่ในการประกอบพิธีทางศาสนาของชุมชน  | หอเสี้ยวบ้าน ๑ แห่ง                |                      |               |               | ๓๐๐,๐๐๐       |               | ประชาชนมีส่วนร่วมในการประกอบพิธีทางศาสนาเพิ่มขึ้น ร้อยละ ๘๐ | หมู่บ้านมีสถานที่ประกอบพิธีทางศาสนา          | กองช่าง                   |
| ๒   | โครงการก่อสร้าง/ปรับปรุงศาลาป่าสุสาน ห้องน้ำ ที่เก็บของ ที่จอดรถ บ้านศาลา หมู่ ๔ | ก่อสร้าง/ปรับปรุงศาลาป่าสุสาน ห้องน้ำ ที่เก็บของ ที่จอดรถ เพื่ออำนวยความสะดวกในการประกอบพิธีการทางศาสนา | ศาลาป่าสุสาน ๑ แห่ง                | ๕๐๐,๐๐๐              |               |               |               |               | ประชาชนได้รับความสะดวก ร้อยละ ๘๐                            | หมู่บ้านมีสถานที่ประกอบพิธีทางศาสนาที่ดีขึ้น | กองช่าง                   |
| ๓   | โครงการก่อสร้างห้องน้ำป่าสุสานบ้านสบบัว หมู่ ๕                                   | ก่อสร้างห้องน้ำเพื่ออำนวยความสะดวกในการประกอบพิธีทางศาสนา   | ห้องน้ำ ๑ แห่ง                     |                      |               | ๔๐๐,๐๐๐       |               |               | ประชาชนได้รับความสะดวก ร้อยละ ๘๐                            | หมู่บ้านมีสถานที่ประกอบพิธีทางศาสนาที่ดีขึ้น | กองช่าง                   |

| ที่ | โครงการ   | วัตถุประสงค์  | เป้าหมาย<br>(ผลผลิตของ<br>โครงการ) | งบประมาณและที่ผ่านมา |               |               |               |               | ตัวชี้วัด<br>(KPI)                      | ผลที่คาดว่าจะได้รับ                                  | หน่วยงาน<br>รับผิดชอบหลัก |
|-----|---|---|------------------------------------|----------------------|---------------|---------------|---------------|---------------|---|--|---------------------------|
|     |   |   |                                    | ๒๕๖๖<br>(บาท)        | ๒๕๖๗<br>(บาท) | ๒๕๖๘<br>(บาท) | ๒๕๖๙<br>(บาท) | ๒๕๗๐<br>(บาท) |   |  |                           |
| ๔   | โครงการก่อสร้าง/<br>ปรับปรุงศาลาป่า<br>สุสานของหมู่บ้าน<br>สบปัว หมู่ ๕ | ก่อสร้าง/ปรับปรุงศาลา<br>ป่าสุสาน เพื่ออำนวยความสะดวกในการ<br>ประกอบพิธีการทาง<br>ศาสนา | ศาลาป่าสุสาน ๑<br>แห่ง             |                      |               | ๓๐๐,๐๐๐       |               |               | ประชาชนได้รับ<br>ความสะดวก<br>ร้อยละ ๘๐ | หมู่บ้านมีสถานที่<br>ประกอบพิธีทาง<br>ศาสนาที่ดีขึ้น | กองช่าง                   |
| รวม | ๔   | โครงการ   |                                    | ๕๐๐,๐๐๐              |               | ๗๐๐,๐๐๐       | ๓๐๐,๐๐๐       |               |   |  |                           |



รายละเอียดโครงการพัฒนา  
แผนพัฒนาท้องถิ่น (พ.ศ. ๒๕๖๖ - ๒๕๗๐)  
ที่นำมาจากแผนพัฒนาหมู่บ้านและแผนพัฒนาชุมชน  
องค์การบริหารส่วนตำบลเจดีย์ชัย อำเภอบัว จังหวัดน่าน

ผ. ๐๒/๑

- ก. ยุทธศาสตร์จังหวัดที่ ๕ การสร้างความเข้มแข็งของชุมชนและสังคม
- ข. ยุทธศาสตร์การพัฒนาของ อปท. ในเขตจังหวัดที่ ๑ การพัฒนาเศรษฐกิจและบริการสาธารณะพื้นฐาน
๖. ยุทธศาสตร์การพัฒนาด้านการเมือง การบริหารจัดการ และการบริการ
- ๖.๑ แผนงานอุตสาหกรรมและการโยธา

| ที่ | โครงการ   | วัตถุประสงค์  | เป้าหมาย<br>(ผลผลิตของ<br>โครงการ) | งบประมาณและที่ผ่านมา |               |               |               |               | ตัวชี้วัด<br>(KPI)                            | ผลที่คาดว่าจะ<br>ได้รับ   | หน่วยงาน<br>รับผิดชอบหลัก |
|-----|---|---|------------------------------------|----------------------|---------------|---------------|---------------|---------------|---|---|---------------------------|
|     |   |   |                                    | ๒๕๖๖<br>(บาท)        | ๒๕๖๗<br>(บาท) | ๒๕๖๘<br>(บาท) | ๒๕๖๙<br>(บาท) | ๒๕๗๐<br>(บาท) |   |   |                           |
| ๑   | โครงการก่อสร้าง/<br>ปรับปรุงหอกระจายข่าว<br>บ้านศาลา หมู่ ๔     | ก่อสร้าง/ปรับปรุงหอ<br>กระจายข่าวหมู่บ้านเพื่อ<br>เป็นแหล่งกระจายข้อมูล<br>ข่าวสารให้กับประชาชน<br>ในหมู่บ้าน | หอกระจายข่าว ๑<br>แห่ง             |                      |               |               | ๕๐๐,๐๐๐       |               | ประชาชนได้รับ<br>ข่าวสาร มากกว่า<br>ร้อยละ ๘๐ | ประชาชนใน<br>หมู่บ้านได้รับข้อมูล<br>ข่าวสารจากการ<br>ประชาสัมพันธ์ | กองช่าง                   |
| ๒   | โครงการก่อสร้าง/<br>ปรับปรุงหอกระจายข่าว<br>บ้านปางหนึ่ง หมู่ ๙ | ก่อสร้าง/ปรับปรุงหอ<br>กระจายข่าวหมู่บ้านเพื่อ<br>เป็นแหล่งกระจายข้อมูล<br>ข่าวสารให้กับประชาชน<br>ในหมู่บ้าน | หอกระจายข่าว ๑<br>แห่ง             |                      |               | ๕๐๐,๐๐๐       |               |               | ประชาชนได้รับ<br>ข่าวสาร มากกว่า<br>ร้อยละ ๘๐ | ประชาชนใน<br>หมู่บ้านได้รับข้อมูล<br>ข่าวสารจากการ<br>ประชาสัมพันธ์ | กองช่าง                   |
| รวม | ๒   | โครงการ   |                                    |                      |               | ๕๐๐,๐๐๐       | ๕๐๐,๐๐๐       |               |   |   |                           |

รายละเอียดโครงการพัฒนา  
แผนพัฒนาท้องถิ่น (พ.ศ. ๒๕๖๖ - ๒๕๗๐)  
ที่นำมาจากแผนพัฒนาหมู่บ้านและแผนพัฒนาชุมชน  
องค์การบริหารส่วนตำบลเจดีย์ชัย อำเภอบัว จังหวัดน่าน

ผ. ๐๒/๑

- ก. ยุทธศาสตร์จังหวัดที่ ๔ การพัฒนาการท่องเที่ยวให้เจริญเติบโตอย่างสมดุลและยั่งยืน  
ข. ยุทธศาสตร์การพัฒนาของ อปท. ในเขตจังหวัดที่ ๑ การพัฒนาเศรษฐกิจและบริการสาธารณะพื้นฐาน  
๖.ยุทธศาสตร์การพัฒนาด้านการเมือง การบริหารจัดการ และการบริการ

๖.๒ แผนงานเคหะและชุมชน

| ที่ | โครงการ   | วัตถุประสงค์   | เป้าหมาย<br>(ผลผลิตของ<br>โครงการ)  | งบประมาณและที่ผ่านมา |               |               |               |               | ตัวชี้วัด<br>(KPI)   | ผลที่คาดว่าจะ<br>ได้รับ               | หน่วยงาน<br>รับผิดชอบหลัก |
|-----|---|--|-------------------------------------|----------------------|---------------|---------------|---------------|---------------|--|---------------------------------------|---------------------------|
|     |   |  |                                     | ๒๕๖๖<br>(บาท)        | ๒๕๖๗<br>(บาท) | ๒๕๖๘<br>(บาท) | ๒๕๖๙<br>(บาท) | ๒๕๗๐<br>(บาท) |  |                                       |                           |
| ๑   | โครงการสนับสนุน<br>การขยายเขตไฟฟ้า<br>บ้านนาถ้อย หมู่ ๑                   | เพื่อขยายเขตไฟฟ้า<br>ให้ครอบคลุมพื้นที่<br>ภายในหมู่บ้าน | ขยายเขตไฟฟ้า<br>ระยะทาง ๕๐๐<br>เมตร | ๓๐๐,๐๐๐              |               |               |               |               | ประชาชนในหมู่บ้าน<br>มีไฟฟ้าใช้ร้อยละ ๘๐<br>ของประชากรใน<br>หมู่บ้าน | ประชาชนมี<br>ไฟฟ้าใช้อย่าง<br>ทั่วถึง | กองช่าง                   |
| ๒   | โครงการสนับสนุน<br>การขยายเขต<br>ไฟฟ้าภายใน<br>หมู่บ้าน บ้านปาง<br>หมู่ ๒ | เพื่อขยายเขตไฟฟ้า<br>ให้ครอบคลุมพื้นที่<br>ภายในหมู่บ้าน | ขยายเขตไฟฟ้า<br>ระยะทาง ๕๐๐<br>เมตร | ๓๐๐,๐๐๐              | ๓๐๐,๐๐๐       | ๓๐๐,๐๐๐       |               |               | ประชาชนในหมู่บ้าน<br>มีไฟฟ้าใช้ร้อยละ ๘๐<br>ของประชากรใน<br>หมู่บ้าน | ประชาชนมี<br>ไฟฟ้าใช้อย่าง<br>ทั่วถึง | กองช่าง                   |
| ๓   | โครงการสนับสนุน<br>การขยายเขต<br>ไฟฟ้าบ้านดอนแก้ว<br>หมู่ ๖               | เพื่อขยายเขตไฟฟ้า<br>ให้ครอบคลุมพื้นที่<br>ภายในหมู่บ้าน | ขยายเขตไฟฟ้า<br>ระยะทาง ๕๐๐<br>เมตร | ๓๐๐,๐๐๐              |               | ๓๐๐,๐๐๐       |               | ๓๐๐,๐๐๐       | ประชาชนในหมู่บ้าน<br>มีไฟฟ้าใช้ร้อยละ ๘๐<br>ของประชากรใน<br>หมู่บ้าน | ประชาชนมี<br>ไฟฟ้าใช้อย่าง<br>ทั่วถึง | กองช่าง                   |

| ที่ | โครงการ   | วัตถุประสงค์   | เป้าหมาย<br>(ผลผลิตของ<br>โครงการ)  | งบประมาณและที่ผ่านมา |               |               |               |               | ตัวชี้วัด<br>(KPI)   | ผลที่คาดว่าจะ<br>ได้รับ               | หน่วยงาน<br>รับผิดชอบหลัก |
|-----|---|--|-------------------------------------|----------------------|---------------|---------------|---------------|---------------|--|---------------------------------------|---------------------------|
|     |   |  |                                     | ๒๕๖๖<br>(บาท)        | ๒๕๖๗<br>(บาท) | ๒๕๖๘<br>(บาท) | ๒๕๖๙<br>(บาท) | ๒๕๗๐<br>(บาท) |  |                                       |                           |
| ๔   | โครงการสนับสนุน<br>การขยายเขต<br>ไฟฟ้าบ้านนาวังค์<br>หมู่ ๘ | เพื่อขยายเขตไฟฟ้า<br>ให้ครอบคลุมพื้นที่<br>ภายในหมู่บ้าน | ขยายเขตไฟฟ้า<br>ระยะทาง ๕๐๐<br>เมตร | ๓๐๐,๐๐๐              |               |               | ๓๐๐,๐๐๐       | ๓๐๐,๐๐๐       | ประชาชนในหมู่บ้าน<br>มีไฟฟ้าใช้ร้อยละ ๘๐<br>ของประชากรใน<br>หมู่บ้าน | ประชาชนมี<br>ไฟฟ้าใช้อย่าง<br>ทั่วถึง | กองช่าง                   |
| ๕   | โครงการสนับสนุน<br>การขยายเขต<br>ไฟฟ้าบ้านปงหนึ่ง<br>หมู่ ๙ | เพื่อขยายเขตไฟฟ้า<br>ให้ครอบคลุมพื้นที่<br>ภายในหมู่บ้าน | ขยายเขตไฟฟ้า<br>ระยะทาง ๕๐๐<br>เมตร |                      | ๓๐๐,๐๐๐       |               |               |               | ประชาชนในหมู่บ้าน<br>มีไฟฟ้าใช้ร้อยละ ๘๐<br>ของประชากรใน<br>หมู่บ้าน | ประชาชนมี<br>ไฟฟ้าใช้อย่าง<br>ทั่วถึง | กองช่าง                   |
| รวม | ๕   | โครงการ  |                                     | ๑,๒๐๐,๐๐๐            | ๖๐๐,๐๐๐       | ๖๐๐,๐๐๐       | ๓๐๐,๐๐๐       | ๖๐๐,๐๐๐       |  |                                       |                           |

รายละเอียดโครงการพัฒนา

แผนพัฒนาท้องถิ่น (พ.ศ. ๒๕๖๖ - ๒๕๗๐)

สำหรับ โครงการที่เกินศักยภาพขององค์กรปกครองส่วนท้องถิ่น

องค์การบริหารส่วนตำบลเจดีย์ชัย อำเภอปัว จังหวัดน่าน

( แบบ ผ.๐๒/๒ )

รายละเอียดโครงการพัฒนา  
แผนพัฒนาท้องถิ่น (พ.ศ. ๒๕๖๖ - ๒๕๗๐)  
สำหรับ โครงการที่เกินศักยภาพขององค์กรปกครองส่วนท้องถิ่น  
องค์การบริหารส่วนตำบลเจดีย์ชัย อำเภอบัว จังหวัดน่าน

ผ. ๐๒/๒

ก. ยุทธศาสตร์จังหวัดที่ ๔ การพัฒนาการท่องเที่ยวให้เจริญเติบโตอย่างสมดุลและยั่งยืน

ข. ยุทธศาสตร์การพัฒนาของ อปท. ในเขตจังหวัดที่ ๑ ด้านการพัฒนาเศรษฐกิจและบริการสาธารณะพื้นฐาน

๑. ยุทธศาสตร์การพัฒนาด้านโครงสร้างพื้นฐาน

๑.๑ แผนงานอุตสาหกรรมและการโยธา

| ที่ | โครงการ  | วัตถุประสงค์   | เป้าหมาย<br>(ผลผลิตของโครงการ)                           | งบประมาณและที่ผ่านมา |               |               |               |               | ตัวชี้วัด<br>(KPI)                                 | ผลที่คาดว่าจะได้รับ                         | หน่วยงาน<br>ที่จะขอประสาน |
|-----|--|--|--|----------------------|---------------|---------------|---------------|---------------|--|---|---------------------------|
|     |  |  |  | ๒๕๖๖<br>(บาท)        | ๒๕๖๗<br>(บาท) | ๒๕๖๘<br>(บาท) | ๒๕๖๙<br>(บาท) | ๒๕๗๐<br>(บาท) |  |   |                           |
| ๑   | โครงการก่อสร้าง/<br>ปรับปรุงระบบระบายน้ำ<br>ถนน น่าน-ทุ่งช้าง<br>ระหว่างเส้นบ้านนาแก้ว   | เพื่อสามารถระบาย<br>น้ำถนนน่าน-ทุ่งช้าง<br>ระหว่างเส้นบ้านนาแก้ว | รางระบายน้ำ กว้าง<br>๐.๖๐ ม. ลึก ๐.๘๐ ม.<br>ยาว ๔,๐๐๐ ม. | ๑,๐๐๐,๐๐๐            |               |               | ๑,๐๐๐,๐๐๐     |               | สามารถ<br>ระบายน้ำได้<br>ดีกว่าร้อยละ<br>๘๐        | สามารถระบาย<br>น้ำได้ดี ไม่มีน้ำ<br>ท่วมขัง | อบจ.น่าน                  |
| ๒   | โครงการก่อสร้างสะพาน<br>คสล.ข้ามลำน้ำป่าบ้าน<br>นาแก้ว ต.เจดีย์ชัย -บ้าน<br>ดอนมูล ต.แมง | เพื่อให้ประชาชนมี<br>เส้นทางคมนาคมที่<br>สะดวกปลอดภัย            | สะพาน กว้าง ๖.๐๐<br>ม. ยาว ๒๐.๐๐ ม.                      |                      |               | ๒,๐๐๐,๐๐๐     |               | ๒,๐๐๐,๐๐๐     | สะพานอยู่ใน<br>สภาพดีและ<br>ใช้งานได้ร้อย<br>ละ ๘๐ | ประชาชนมีการ<br>คมนาคมที่<br>สะดวก รวดเร็ว  | อบจ.น่าน                  |
| ๓   | โครงการปรับปรุง<br>ถนนลาดยางแอสฟัลท์<br>ติกภายในหมู่บ้านทุ่งชัย                          | เพื่อให้ประชาชนมี<br>เส้นทางคมนาคมที่<br>สะดวกปลอดภัย            | ถนนลาดยาง กว้าง<br>๔.๐๐ ม. ยาว ๓,๐๐๐<br>ม.               | ๓,๐๐๐,๐๐๐            |               | ๒,๐๐๐,๐๐๐     |               | ๒,๐๐๐,๐๐๐     | ประชาชน<br>ได้รับความ<br>สะดวก ร้อย<br>ละ ๘๐       | ประชาชนมีการ<br>คมนาคมที่<br>สะดวก รวดเร็ว  | อบจ.น่าน                  |

| ที่ | โครงการ   | วัตถุประสงค์  | เป้าหมาย<br>(ผลผลิตของโครงการ)      | งบประมาณและที่ผ่านมา |               |               |               |               | ตัวชี้วัด<br>(KPI)                                      | ผลที่คาดว่าจะได้รับ  | หน่วยงาน<br>ที่จะขอประสาน |
|-----|---|---|-------------------------------------|----------------------|---------------|---------------|---------------|---------------|---|--|---------------------------|
|     |   |   |                                     | ๒๕๖๖<br>(บาท)        | ๒๕๖๗<br>(บาท) | ๒๕๖๘<br>(บาท) | ๒๕๖๙<br>(บาท) | ๒๕๗๐<br>(บาท) |   |  |                           |
| ๔   | โครงการก่อสร้าง/<br>ปรับปรุงถนนสายศาลา<br>ต.เจดีย์ชัย - บ้านน้ำพุ<br>ต.ผาตอ                                     | เพื่อให้ประชาชนมี<br>เส้นทางคมนาคมที่<br>สะดวกปลอดภัย | ถนน กว้าง ๖.๐๐ ม.<br>ยาว ๔,๐๐๐ ม.   |                      | ๑,๐๐๐,๐๐๐     |               |               |               | สะพานอยู่ใน<br>สภาพดีและ<br>ใช้งานได้อย่าง<br>ร้อยละ ๘๐ | ประชาชนมีการ<br>คมนาคมที่<br>สะดวก รวดเร็ว                       | อบจ.น่าน                  |
| ๕   | โครงการก่อสร้าง<br>สะพานข้ามแม่น้ำน่าน<br>บ้านดอนแก้ว ต.เจดีย์ชัย<br>-บ้านแหน ต.ผาตอ                            | เพื่อให้ประชาชนมี<br>เส้นทางคมนาคมที่<br>สะดวกปลอดภัย | สะพาน กว้าง ๖.๐๐<br>ม. ยาว ๒๐.๐๐ ม. |                      |               |               | ๙,๐๐๐,๐๐๐     | ๙,๐๐๐,๐๐๐     | สะพานอยู่ใน<br>สภาพดีและ<br>ใช้งานได้อย่าง<br>ร้อยละ ๘๐ | ประชาชนมีการ<br>คมนาคมที่<br>สะดวก รวดเร็ว                       | อบจ.น่าน                  |
| ๖   | โครงการขยายเขตไฟฟ้า<br>เข้าพื้นที่การเกษตรใน<br>พื้นที่ตำบลเจดีย์ชัย  | เพื่อให้ประชาชนมี<br>ไฟฟ้าใช้                         | ขยายเขตไฟฟ้า<br>ระยะทาง ๑๒ กม.      | ๕,๐๐๐,๐๐๐            |               | ๕,๐๐๐,๐๐๐     | ๕,๐๐๐,๐๐๐     | ๕,๐๐๐,๐๐๐     | ประชาชนมี<br>ไฟฟ้าใช้ร้อย<br>ละ ๑๐๐                     | ประชาชนได้รับ<br>บริการด้านไฟฟ้า<br>อย่างทั่วถึงทุก<br>ครัวเรือน | อบจ.น่าน<br>การไฟฟ้า      |
| ๗   | โครงการก่อสร้าง/<br>ปรับปรุงถนนลำลองเข้า<br>พื้นที่การเกษตรบ้านนา<br>วงศ์ ต.เจดีย์ชัย --บ้าน<br>น้ำฮาว ต.จอมพระ | เพื่อให้ประชาชนมี<br>เส้นทางคมนาคมที่<br>สะดวกปลอดภัย | ถนน กว้าง ๔.๐๐ ม.<br>ยาว ๙,๐๐๐ ม.   |                      |               |               | ๓,๐๐๐,๐๐๐     | ๓,๐๐๐,๐๐๐     | ประชาชน<br>ได้รับความ<br>สะดวก ร้อย<br>ละ ๘๐            | ประชาชนมีการ<br>คมนาคมที่<br>สะดวก รวดเร็ว                       | อบจ.น่าน                  |
| ๘   | โครงการก่อสร้าง/<br>ปรับปรุงถนนลาดยาง<br>แอสฟัลท์ติกบ้านนา<br>ก้อ ต.เจดีย์ชัย --บ้านน้ำฮาว<br>ต.จอมพระ          | เพื่อให้ประชาชนมี<br>เส้นทางคมนาคมที่<br>สะดวกปลอดภัย | ถนน กว้าง ๖.๐๐ ม.<br>ยาว ๕,๐๐๐ ม.   | ๒๐,๐๐๐,๐๐๐           |               |               |               | ๒๐,๐๐๐,๐๐๐    | ประชาชน<br>ได้รับความ<br>สะดวก ร้อย<br>ละ ๘๐            | ประชาชนมีการ<br>คมนาคมที่<br>สะดวก รวดเร็ว                       | อบจ.น่าน                  |

| ที่ | โครงการ   | วัตถุประสงค์   | เป้าหมาย<br>(ผลผลิตของโครงการ)    | งบประมาณและที่ผ่านมา |               |               |               |               | ตัวชี้วัด<br>(KPI)                                  | ผลที่คาดว่าจะได้รับ                         | หน่วยงาน<br>ที่จะขอประสาน |
|-----|---|--|-----------------------------------|----------------------|---------------|---------------|---------------|---------------|---|---|---------------------------|
|     |   |  |                                   | ๒๕๖๖<br>(บาท)        | ๒๕๖๗<br>(บาท) | ๒๕๖๘<br>(บาท) | ๒๕๖๙<br>(บาท) | ๒๕๗๐<br>(บาท) |   |   |                           |
| ๙   | โครงการก่อสร้าง/<br>ปรับปรุงถนนลาดยาง<br>แอสฟัลท์ติกบ้านปงหนึ่ง<br>ต.เจดีย์ชัย -บ้านน้ำ<br>ฮาว ต.จอมพระ | เพื่อให้ประชาชนมี<br>เส้นทางคมนาคมที่<br>สะดวกปลอดภัย  | ถนน กว้าง ๖.๐๐ ม.<br>ยาว ๕,๐๐๐ ม. | ๒๐,๐๐๐,๐๐๐           | ๒๐,๐๐๐,๐๐๐    |               |               | ๒๐,๐๐๐,๐๐๐    | ประชาชน<br>ได้รับความ<br>สะดวก ร้อย<br>ละ ๘๐        | ประชาชนมีการ<br>คมนาคมที่<br>สะดวก รวดเร็ว  | อบจ.น่าน                  |
| ๑๐  | โครงการก่อสร้าง/<br>ปรับปรุงประปาประจำ<br>บ้านวังม่วง   | เพื่อให้ประชาชนมี<br>น้ำอุปโภค-บริโภค<br>เพียงพอตลอดปี | ประปาหมู่บ้าน                     |                      | ๓,๕๐๐,๐๐๐     |               |               |               | มีน้ำอุปโภค-<br>บริโภคร้อยละ<br>๘๐                  | ประชาชนมีน้ำ<br>อุปโภค-บริโภค               | กรมส่งเสริมฯ              |
| ๑๑  | โครงการก่อสร้าง/<br>ปรับปรุงถนนลาดยาง<br>แอสฟัลท์ติกสายดอน<br>แก้ว -ทุ่งชัย                             | เพื่อให้ประชาชนมี<br>เส้นทางคมนาคม<br>สะดวก ปลอดภัย    | ถนนลาดยาง                         |                      | ๑๐,๐๐๐,๐๐๐    |               |               | ๑๐,๐๐๐,๐๐๐    | ประชาชนมี<br>เส้นทาง<br>คมนาคม<br>สะดวกร้อยละ<br>๘๐ | ประชาชนมี<br>เส้นทางคมนาคม<br>สะดวก ปลอดภัย | กรมส่งเสริมฯ              |
| ๑๒  | โครงการก่อสร้าง/<br>ปรับปรุงถนนในพื้นที่<br>ตำบลเจดีย์ชัย   | เพื่อให้ประชาชนมี<br>เส้นทางคมนาคม<br>สะดวก ปลอดภัย    | ถนนในพื้นที่ตำบล<br>เจดีย์ชัย     | ๑๐,๐๐๐,๐๐๐           | ๑๐,๐๐๐,๐๐๐    | ๑๐,๐๐๐,๐๐๐    | ๑๐,๐๐๐,๐๐๐    | ๑๐,๐๐๐,๐๐๐    | ประชาชนมี<br>เส้นทาง<br>คมนาคม<br>สะดวกร้อยละ<br>๘๐ | ประชาชนมี<br>เส้นทางคมนาคม<br>สะดวก ปลอดภัย | กรมส่งเสริมฯ              |
| ๑๓  | โครงการปรับปรุงผิว<br>จราจร Over lay ด้วย<br>แอสฟัลท์ติกคอนกรีต<br>ตำบลเจดีย์ชัย                        | เพื่อให้ประชาชนมี<br>เส้นทางคมนาคม<br>สะดวก ปลอดภัย    | ถนนในพื้นที่ตำบล<br>เจดีย์ชัย     |                      | ๑๐,๐๐๐,๐๐๐    |               |               | ๑๐,๐๐๐,๐๐๐    | ประชาชนมี<br>เส้นทาง<br>คมนาคม<br>สะดวกร้อยละ<br>๘๐ | ประชาชนมี<br>เส้นทางคมนาคม<br>สะดวก ปลอดภัย | กรมส่งเสริมฯ              |

| ที่ | โครงการ  | วัตถุประสงค์   | เป้าหมาย<br>(ผลผลิตของโครงการ)    | งบประมาณและที่ผ่านมา |               |               |               |               | ตัวชี้วัด<br>(KPI)                           | ผลที่คาดว่าจะได้รับ                        | หน่วยงาน<br>ที่จะขอประสาน |
|-----|--|--|-----------------------------------|----------------------|---------------|---------------|---------------|---------------|--|--|---------------------------|
|     |  |  |                                   | ๒๕๖๖<br>(บาท)        | ๒๕๖๗<br>(บาท) | ๒๕๖๘<br>(บาท) | ๒๕๖๙<br>(บาท) | ๒๕๗๐<br>(บาท) |  |  |                           |
| ๑๔  | โครงการก่อสร้าง/<br>ปรับปรุงถนนลาดยาง<br>แอสฟัลท์ติกบ้านนาแก้ว<br>ต.เจดีย์ชัย -บ้านขอนแก่น. ปัว          | เพื่อให้ประชาชนมี<br>เส้นทางคมนาคมที่<br>สะดวกปลอดภัย  | ถนน กว้าง ๖.๐๐ ม.<br>ยาว ๕,๐๐๐ ม. |                      | ๑๙,๐๐๐,๐๐๐    |               | ๑๙,๐๐๐,๐๐๐    |               | ประชาชน<br>ได้รับความ<br>สะดวก ร้อย<br>ละ ๘๐ | ประชาชนมีการ<br>คมนาคมที่<br>สะดวก รวดเร็ว | อบจ.น่าน                  |
| ๑๕  | โครงการก่อสร้าง/<br>ปรับปรุงถนนลาดยาง<br>แอสฟัลท์ติกบ้านวังม่วง<br>ต.เจดีย์ชัย -บ้านวังว่า<br>ต.ท่าวังผา | เพื่อให้ประชาชนมี<br>เส้นทางคมนาคมที่<br>สะดวกปลอดภัย  | ถนน กว้าง ๖.๐๐ ม.<br>ยาว ๕,๐๐๐ ม. | ๑๙,๐๐๐,๐๐๐           | ๑๙,๐๐๐,๐๐๐    |               |               |               | ประชาชน<br>ได้รับความ<br>สะดวก ร้อย<br>ละ ๘๐ | ประชาชนมีการ<br>คมนาคมที่<br>สะดวก รวดเร็ว | อบจ.น่าน                  |
| ๑๖  | โครงการก่อสร้าง/<br>ปรับปรุงถนนลาดยาง<br>บ้านวังม่วง ต.เจดีย์ชัย -<br>บ้านปูกา ต.ริม                     | เพื่อให้ประชาชนมี<br>เส้นทางคมนาคมที่<br>สะดวกปลอดภัย  | ถนน กว้าง ๖.๐๐ ม.<br>ยาว ๕,๐๐๐ ม. | ๑๙,๐๐๐,๐๐๐           | ๑๙,๐๐๐,๐๐๐    |               |               |               | ประชาชน<br>ได้รับความ<br>สะดวก ร้อย<br>ละ ๘๐ | ประชาชนมีการ<br>คมนาคมที่<br>สะดวก รวดเร็ว | อบจ.น่าน                  |
| ๑๗  | โครงการก่อสร้าง/<br>ปรับปรุงถนนลาดยาง<br>แอสฟัลท์ติกบ้านวังม่วง<br>ต.เจดีย์ชัย -บ้านนา<br>หนูน ต.ผาตอ    | เพื่อให้ประชาชนมี<br>เส้นทางคมนาคมที่<br>สะดวกปลอดภัย  | ถนน กว้าง ๖.๐๐ ม.<br>ยาว ๕,๐๐๐ ม. |                      |               | ๑๙,๐๐๐,๐๐๐    | ๑๙,๐๐๐,๐๐๐    |               | ประชาชน<br>ได้รับความ<br>สะดวก ร้อย<br>ละ ๘๐ | ประชาชนมีการ<br>คมนาคมที่<br>สะดวก รวดเร็ว | อบจ.น่าน                  |
| ๑๘  | โครงการก่อสร้าง/<br>ปรับปรุงระบบประปา<br>ในพื้นที่ตำบลเจดีย์ชัย  | เพื่อให้ประชาชนมี<br>น้ำอุปโภค-บริโภค<br>เพียงพอตลอดปี | ประปาหมู่บ้าน หมู่<br>๑-๙         | ๕,๐๐๐,๐๐๐            | ๕,๐๐๐,๐๐๐     | ๕,๐๐๐,๐๐๐     | ๕,๐๐๐,๐๐๐     | ๕,๐๐๐,๐๐๐     | มีน้ำอุปโภค-<br>บริโภคร้อยละ<br>๘๐           | ประชาชนมีน้ำ<br>อุปโภค-บริโภค              | กรมส่งเสริมฯ              |
| รวม | ๑๘   | โครงการ  |                                   | ๑๐๒,๐๐๐,๐๐๐          | ๑๑๖,๕๐๐,๐๐๐   | ๔๓,๐๐๐,๐๐๐    | ๗๑,๐๐๐,๐๐๐    | ๙๖,๐๐๐,๐๐๐    |  |  |                           |



รายละเอียดโครงการพัฒนา  
แผนพัฒนาท้องถิ่น (พ.ศ. ๒๕๖๖ - ๒๕๗๐)  
สำหรับ โครงการที่เกี่วข้องขององค์กรปกครองส่วนท้องถิ่น  
องค์การบริหารส่วนตำบลเจดีย์ชัย อำเภอบัว จังหวัดน่าน

พ. ๐๒/๒

- ก. ยุทธศาสตร์จังหวัดที่ ๕ การสร้างความเข้มแข็งของชุมชนและสังคม
- ข. ยุทธศาสตร์การพัฒนาของ อปท. ในเขตจังหวัดที่ ๔ ด้านการพัฒนาคุณภาพชีวิต การศึกษาชุมชนและสังคม
- ๒.ยุทธศาสตร์การพัฒนาด้านคุณภาพชีวิต สังคม และความมั่นคงของมนุษย์
- ๒.๑ แผนงานอุตสาหกรรมและการโยธา

| ที่ | โครงการ  | วัตถุประสงค์   | เป้าหมาย<br>(ผลผลิตของโครงการ) | งบประมาณและที่ผ่านมา |               |               |               |               | ตัวชี้วัด<br>(KPI)        | ผลที่คาดว่าจะได้รับ       | หน่วยงาน<br>ที่จะขอประสาน |
|-----|--|--|--------------------------------|----------------------|---------------|---------------|---------------|---------------|---------------------------|---------------------------|---------------------------|
|     |  |  |                                | ๒๕๖๖<br>(บาท)        | ๒๕๖๗<br>(บาท) | ๒๕๖๘<br>(บาท) | ๒๕๖๙<br>(บาท) | ๒๕๗๐<br>(บาท) |                           |                           |                           |
| ๑   | โครงการปรับปรุงภูมิทัศน์บริเวณพระธาตุดินไหว บ้านศาลา | เพื่อปรับสถานที่บริเวณพระธาตุดินไหว เป็นสถานที่พักผ่อน | ภูมิทัศน์บริเวณพระธาตุดินไหว   | ๒,๐๐๐,๐๐๐            |               |               |               | ๒,๐๐๐,๐๐๐     | มีสถานที่พักผ่อนร้อยละ ๘๐ | มีสถานที่พักผ่อนเพิ่มขึ้น | อบจ.น่าน กรมเจ้าท่า       |
| รวม | ๑  | โครงการ  |                                | ๒,๐๐๐,๐๐๐            |               |               |               | ๒,๐๐๐,๐๐๐     |                           |                           |                           |

รายละเอียดโครงการพัฒนา  
แผนพัฒนาท้องถิ่น (พ.ศ. ๒๕๖๖ - ๒๕๗๐)  
สำหรับ โครงการที่เกี่วข้องกับขององค์กรปกครองส่วนท้องถิ่น  
องค์การบริหารส่วนตำบลเจดีย์ชัย อำเภอบัว จังหวัดน่าน

ผ. ๐๒/๒

- ก. ยุทธศาสตร์จังหวัดที่ ๕ การสร้างความเข้มแข็งของชุมชนและสังคม  
 ข. ยุทธศาสตร์การพัฒนาของ อปท. ในเขตจังหวัดที่ ๔ ด้านการพัฒนาคุณภาพชีวิต การศึกษาชุมชนและสังคม  
 ๒.ยุทธศาสตร์การพัฒนาด้านคุณภาพชีวิต สังคม และความมั่นคงของมนุษย์

๒.๒ แผนงานการศาสนาวัฒนธรรมและนันทนาการ

| ที่ | โครงการ   | วัตถุประสงค์   | เป้าหมาย<br>(ผลผลิตของโครงการ)                  | งบประมาณและที่ผ่านมา |               |               |               |               | ตัวชี้วัด<br>(KPI)            | ผลที่คาดว่าจะได้รับ         | หน่วยงาน<br>ที่จะขอประสาน |
|-----|---|--|---|----------------------|---------------|---------------|---------------|---------------|-------------------------------|-----------------------------|---------------------------|
|     |   |  |   | ๒๕๖๖<br>(บาท)        | ๒๕๖๗<br>(บาท) | ๒๕๖๘<br>(บาท) | ๒๕๖๙<br>(บาท) | ๒๕๗๐<br>(บาท) |                               |                             |                           |
| ๑   | ก่อสร้างลานกีฬาพร้อมติดตั้งไฟฟ้าและอุปกรณ์กีฬาตำบลเจดีย์ชัย | ก่อสร้างลานกีฬาพร้อมติดตั้งไฟฟ้าและอุปกรณ์กีฬา ตำบลเจดีย์ชัย เพื่อสนับสนุนการออกกำลังกายของเยาวชน และประชาชนทั่วไป | ลานกีฬาพร้อมติดตั้งไฟฟ้าและอุปกรณ์ จำนวน ๑ แห่ง |                      |               | ๗๐๐,๐๐๐       |               |               | มีสถานที่ออกกำลังกายร้อยละ ๘๐ | ประชาชนมีสถานที่ออกกำลังกาย | อบจ./กรมส่งเสริมฯ         |
| รวม | ๑   | โครงการ  |   |                      |               | ๗๐๐,๐๐๐       |               |               |                               |                             |                           |

รายละเอียดโครงการพัฒนา  
แผนพัฒนาท้องถิ่น (พ.ศ. ๒๕๖๖ - ๒๕๗๐)  
สำหรับ โครงการที่เกินศักยภาพขององค์กรปกครองส่วนท้องถิ่น  
องค์การบริหารส่วนตำบลเจดีย์ชัย อำเภอบัว จังหวัดน่าน

ผ. ๐๒/๒

- ก. ยุทธศาสตร์จังหวัดที่ ๓ เพิ่มประสิทธิภาพและศักยภาพการผลิตการเกษตร  
 ข. ยุทธศาสตร์การพัฒนาของ อปท. ในเขตจังหวัดที่ ๓ ด้านการเกษตรและพัฒนาอาชีพ  
 ๓. ยุทธศาสตร์การพัฒนาด้านเศรษฐกิจและการเกษตร

๓.๑ แผนงานการเกษตร

| ที่ | โครงการ  | วัตถุประสงค์  | เป้าหมาย<br>(ผลผลิตของโครงการ)                              | งบประมาณและที่ผ่านมา |               |               |               |               | ตัวชี้วัด<br>(KPI) | ผลที่คาดว่าจะได้รับ                        | หน่วยงาน<br>ที่จะขอประสาน                     |  |
|-----|--|---|---|----------------------|---------------|---------------|---------------|---------------|--------------------|--|---|--|
|     |  |   |   | ๒๕๖๖<br>(บาท)        | ๒๕๖๗<br>(บาท) | ๒๕๖๘<br>(บาท) | ๒๕๖๙<br>(บาท) | ๒๕๗๐<br>(บาท) |                    |  |   |  |
| ๑   | โครงการขุดลอกลำน้ำ<br>ปัว/น่าน ในเขตตำบล<br>เจดีย์ชัย                | เพื่อให้มีน้ำไว้ใช้<br>ในการเกษตร                             | ขุดลอกลำน้ำปัว/น่าน<br>กว้าง ๕๐ ม. ยาว<br>๕,๐๐๐ ม. ลึก ๓ ม. |                      | ๒๐,๐๐๐,๐๐๐    |               |               |               | ๒๐,๐๐๐,๐๐๐         | สามารถกักเก็บ<br>น้ำได้ดีกว่าร้อยละ ๘๐     | เกษตรกรมีน้ำใช้<br>ในการเกษตรอย่าง<br>เพียงพอ | อบจ.น่าน /โยธาธิการ/กรม<br>ชลประทาน/กรมเจ้า<br>ท่า |
| ๒   | โครงการติดตั้งเครื่อง<br>สูบน้ำพร้อมท่อส่งน้ำ<br>เข้าพื้นที่การเกษตร | เพื่อให้เกษตรกรมี<br>น้ำใช้ในการเกษตร<br>เพียงพอ              | เครื่องสูบน้ำพร้อมท่อ<br>ส่งน้ำ                             | ๙,๐๐๐,๐๐๐            |               |               | ๙,๐๐๐,๐๐๐     |               |                    | เกษตรกรมีน้ำใช้<br>ในการเกษตร<br>ร้อยละ ๘๐ | เกษตรกรมีน้ำใช้<br>ในการเกษตรอย่าง<br>เพียงพอ | อบจ.น่าน/กรม<br>ชลประทาน                           |
| ๓   | โครงการขุด/ขุดลอกอ่าง<br>เก็บน้ำเพื่อการเกษตร                        | เพื่อสามารถกัก<br>เก็บน้ำไว้ใช้<br>ในการเกษตรอย่าง<br>เพียงพอ | อ่างเก็บน้ำในตำบล<br>เจดีย์ชัย                              | ๕,๐๐๐,๐๐๐            | ๕,๐๐๐,๐๐๐     | ๕,๐๐๐,๐๐๐     | ๕,๐๐๐,๐๐๐     | ๕,๐๐๐,๐๐๐     |                    | สามารถกักเก็บ<br>น้ำได้ร้อยละ ๘๐           | เกษตรกรมีน้ำใช้<br>ในการเกษตรอย่าง<br>เพียงพอ | อบจ.น่าน/ โยธาธิการ/กรม<br>ชลประทาน                |
| ๔   | โครงการวางท่อส่งน้ำ<br>เข้าพื้นที่การเกษตร                           | เพื่อให้เกษตรกรมี<br>น้ำใช้ในการเกษตร<br>เพียงพอ              | ท่อส่งน้ำ ๑ แห่ง  | ๒,๐๐๐,๐๐๐            |               |               |               |               | ๒,๐๐๐,๐๐๐          | เกษตรกรมีน้ำใช้<br>ในการเกษตร<br>ร้อยละ ๘๐ | เกษตรกรมีน้ำใช้<br>ในการเกษตรอย่าง<br>เพียงพอ | อบจ.น่าน   |

| ที่ | โครงการ   | วัตถุประสงค์   | เป้าหมาย<br>(ผลผลิตของโครงการ)          | งบประมาณและที่ผ่านมา |               |               |               |               | ตัวชี้วัด<br>(KPI)                                      | ผลที่คาดว่าจะได้รับ                                      | หน่วยงาน<br>ที่จะขอประสาน |
|-----|---|--|---|----------------------|---------------|---------------|---------------|---------------|---|--|---------------------------|
|     |   |  |   | ๒๕๖๖<br>(บาท)        | ๒๕๖๗<br>(บาท) | ๒๕๖๘<br>(บาท) | ๒๕๖๙<br>(บาท) | ๒๕๗๐<br>(บาท) |   |  |                           |
| ๕   | โครงการก่อสร้าง/<br>ปรับปรุงฝายชะลอน้ำ<br>ตำบลเจดีย์ชัย             | เพื่อสามารถกัก<br>เก็บน้ำไว้ใช้ในการ<br>เกษตรอย่าง<br>เพียงพอ        | ฝายชะลอน้ำ                              |                      |               | ๕๐๐,๐๐๐       |               | ๕๐๐,๐๐๐       | จำนวนฝาย<br>ชะลอน้ำ                                     | เกษตรกรมีน้ำใช้ใน<br>การเกษตรอย่าง<br>เพียงพอ            | กรมส่งเสริมฯ              |
| ๖   | โครงการปรับปรุงสถานี<br>สูบน้ำพลังไฟฟ้า                             | เพื่อให้สถานีสูบ<br>น้ำพลังไฟฟ้า<br>สามารถสูบน้ำใช้<br>ในการเกษตรได้ | สถานีสูบน้ำพลังไฟฟ้า<br>ตำบลเจดีย์ชัย   | ๑,๐๐๐,๐๐๐            |               | ๑,๐๐๐,๐๐๐     |               |               | สถานีสูบน้ำพลัง<br>ไฟฟ้าสามารถใช้งาน<br>ได้ร้อยละ<br>๘๐ | สถานีสูบน้ำพลัง<br>ไฟฟ้าสามารถสูบน้ำ<br>เพื่อการเกษตรได้ | กรมส่งเสริมฯ              |
| ๗   | โครงการก่อสร้าง/<br>ปรับปรุงลำเหมือง คสล.<br>ในพื้นที่ตำบลเจดีย์ชัย | เพื่อให้เกษตรกรมี<br>น้ำใช้ในการเกษตร<br>เพียงพอ                     | ลำเหมือง คสล.ใน<br>พื้นที่ตำบลเจดีย์ชัย | ๘,๐๐๐,๐๐๐            | ๘,๐๐๐,๐๐๐     | ๘,๐๐๐,๐๐๐     | ๘,๐๐๐,๐๐๐     | ๘,๐๐๐,๐๐๐     | จำนวนลำเหมือง<br>คสล.                                   | เกษตรกรมีน้ำใช้ใน<br>การเกษตรอย่าง<br>เพียงพอ            | กรมส่งเสริมฯ              |
| ๘   | โครงการพัฒนาระบบ<br>กระจายน้ำบาดาลเพื่อ<br>การเกษตร                 | เพื่อให้เกษตรกรมี<br>น้ำใช้ในการเกษตร<br>เพียงพอ                     | ระบบน้ำบาดาล<br>จำนวน ๒ แห่ง            | ๕๐๐,๐๐๐              |               |               | ๕๐๐,๐๐๐       |               | จำนวนระบบ<br>น้ำบาดาล                                   | เกษตรกรมีน้ำใช้ใน<br>การเกษตรอย่าง<br>เพียงพอ            | กรมทรัพยากรน้ำ<br>บาดาล   |
| รวม | ๘   | โครงการ  |   | ๒๕,๕๐๐,๐๐๐           | ๓๓,๐๐๐,๐๐๐    | ๑๙,๕๐๐,๐๐๐    | ๒๒,๕๐๐,๐๐๐    | ๓๕,๕๐๐,๐๐๐    |   |  |                           |

รายละเอียดโครงการพัฒนา  
แผนพัฒนาท้องถิ่น (พ.ศ. ๒๕๖๖ - ๒๕๗๐)  
สำหรับ โครงการที่เกี่วข้องกับขององค์กรปกครองส่วนท้องถิ่น  
องค์การบริหารส่วนตำบลเจดีย์ชัย อำเภอบัว จังหวัดน่าน

ผ. ๐๒/๒

ก. ยุทธศาสตร์จังหวัดที่ ๒ การบริหารจัดการทรัพยากรธรรมชาติและสิ่งแวดล้อมโดยการมีส่วนร่วมของภาคประชาสังคม

ข. ยุทธศาสตร์การพัฒนาของ อปท. ในเขตจังหวัดที่ ๒ การบริหารจัดการทรัพยากรธรรมชาติและสิ่งแวดล้อมและพื้นที่ต้นน้ำ

๔.ยุทธศาสตร์การพัฒนาด้านทรัพยากรธรรมชาติสิ่งแวดล้อมและการท่องเที่ยว

๔.๑ แผนงานอุตสาหกรรมและการโยธา

| ที่ | โครงการ   | วัตถุประสงค์               | เป้าหมาย<br>(ผลผลิตของโครงการ)                | งบประมาณและที่ผ่านมา |               |               |               |               | ตัวชี้วัด<br>(KPI) | ผลที่คาดว่าจะได้รับ                     | หน่วยงาน<br>ที่จะขอประสาน |                                   |
|-----|---|----------------------------|---|----------------------|---------------|---------------|---------------|---------------|--------------------|---|---------------------------|-----------------------------------|
|     |   |                            |   | ๒๕๖๖<br>(บาท)        | ๒๕๖๗<br>(บาท) | ๒๕๖๘<br>(บาท) | ๒๕๖๙<br>(บาท) | ๒๕๗๐<br>(บาท) |                    |   |                           |                                   |
| ๑   | โครงการก่อสร้างผนังกันตลิ่งพัง ลำน้ำปัว/น่าน ในเขตตำบลเจดีย์ชัย | เพื่อสามารถป้องกันตลิ่งพัง | ผนังกันตลิ่ง กว้าง ๓ ม. สูง ๒ ม. ยาว ๕,๐๐๐ ม. |                      | ๑๕,๐๐๐,๐๐๐    |               |               |               | ๑๕,๐๐๐,๐๐๐         | สามารถป้องกันตลิ่งพังได้ดีกว่าร้อยละ ๘๐ | ป้องกันตลิ่งพังทลายได้    | อบจ.น่าน/<br>โยธาธิการ/กรมเจ้าท่า |
| รวม | ๑   | โครงการ                    |   |                      | ๑๕,๐๐๐,๐๐๐    |               |               |               | ๑๕,๐๐๐,๐๐๐         |   |                           |                                   |

รายละเอียดโครงการพัฒนา  
แผนพัฒนาท้องถิ่น (พ.ศ. ๒๕๖๖ - ๒๕๗๐)  
สำหรับ โครงการที่เกี่วข้องขององค์กรปกครองส่วนท้องถิ่น  
องค์การบริหารส่วนตำบลเจดีย์ชัย อำเภอบัว จังหวัดน่าน

ผ. ๐๒/๒

- ก. ยุทธศาสตร์จังหวัดที่ ๒ การบริหารจัดการทรัพยากรธรรมชาติและสิ่งแวดล้อมโดยการมีส่วนร่วมของภาคประชาสังคม  
ข. ยุทธศาสตร์การพัฒนาของ อปท. ในเขตจังหวัดที่ ๒ การบริหารจัดการทรัพยากรธรรมชาติและสิ่งแวดล้อมและพื้นที่ต้นน้ำ  
๔.ยุทธศาสตร์การพัฒนาด้านทรัพยากรธรรมชาติสิ่งแวดล้อมและการท่องเที่ยว

๔.๒ แผนงานอุตสาหกรรมและการโยธา

| ที่ | โครงการ   | วัตถุประสงค์  | เป้าหมาย<br>(ผลผลิตของโครงการ)                          | งบประมาณและที่ผ่านมา |               |               |               |               | ตัวชี้วัด<br>(KPI)                  | ผลที่คาดว่าจะได้รับ  | หน่วยงาน<br>ที่จะขอประสาน |
|-----|---|---|---|----------------------|---------------|---------------|---------------|---------------|-------------------------------------|--|---------------------------|
|     |   |   |   | ๒๕๖๖<br>(บาท)        | ๒๕๖๗<br>(บาท) | ๒๕๖๘<br>(บาท) | ๒๕๖๙<br>(บาท) | ๒๕๗๐<br>(บาท) |                                     |  |                           |
| ๑   | โครงการติดตั้งไฟฟ้าด้วยพลังงานแสงอาทิตย์ (โซลาร์เซลล์) ในเขตตำบลเจดีย์ชัย | พลังงานแสงอาทิตย์ช่วยลดก๊าซคาร์บอนไดออกไซด์ ทำให้ช่วยรักษาทรัพยากรธรรมชาติสิ่งแวดล้อมและช่วยประหยัดค่าไฟฟ้า | ติดตั้งไฟฟ้าด้วยพลังงานแสงอาทิตย์ในพื้นที่ตำบลเจดีย์ชัย | ๘๐๐,๐๐๐              | ๘๐๐,๐๐๐       | ๘๐๐,๐๐๐       | ๘๐๐,๐๐๐       | ๘๐๐,๐๐๐       | ร้อยละ ๗๐ ค่าไฟฟ้าตำบลเจดีย์ชัยลดลง | ตำบลเจดีย์ชัยมีสิ่งแวดล้อมที่ดีขึ้นและประหยัดค่าไฟฟ้าเพิ่มขึ้น | อบจ.น่าน                  |
| รวม | ๑   | โครงการ   |   | ๘๐๐,๐๐๐              | ๘๐๐,๐๐๐       | ๘๐๐,๐๐๐       | ๘๐๐,๐๐๐       | ๘๐๐,๐๐๐       |                                     |  |                           |

**บัญชีครุภัณฑ์**  
**แผนพัฒนาท้องถิ่น (พ.ศ. ๒๕๖๖ - ๒๕๗๐)**  
**องค์การบริหารส่วนตำบลเจดีย์ชัย อำเภอบัว จังหวัดน่าน**

ผ. ๐๓

| ที่ | แผนงาน                   | หมวด        | ประเภท                      | เป้าหมาย<br>(ผลผลิตของครุภัณฑ์)   | งบประมาณ      |               |               |               |               | หน่วยงาน<br>รับผิดชอบหลัก |
|-----|--------------------------|-------------|-----------------------------|---|---------------|---------------|---------------|---------------|---------------|---------------------------|
|     |                          |             |                             |   | ๒๕๖๖<br>(บาท) | ๒๕๖๗<br>(บาท) | ๒๕๖๘<br>(บาท) | ๒๕๖๙<br>(บาท) | ๒๕๗๐<br>(บาท) |                           |
| ๑   | การรักษาความ<br>สงบภายใน | ค่าครุภัณฑ์ | ครุภัณฑ์โรงงาน              | เครื่องเป่าลม แบบสะพาย<br>๑.เครื่องยนต์ : ๒ จังหวะ<br>๒.กำลัง : ๑.๕-๒.๕ แรงม้า<br>๓.ปริมาตรกระบอกสูบ : ๔๑.๕-๕๑.๗<br>ซีซี<br>๔.ความเร็วรอบ : ๖๐๐๐-๗๐๐๐ รอบ/<br>นาที<br>๕.ปริมาณลม : ๑๔-๑๕ ลบม./นาที<br>๖.น้ำหนัก : ๗-๙ กก. | ๘,๐๐๐         |               |               | ๘,๐๐๐         |               | สำนักปลัด                 |
| ๒   | การรักษาความ<br>สงบภายใน | ค่าครุภัณฑ์ | ครุภัณฑ์เครื่อง<br>ดับเพลิง | ชุดดับเพลิงภายในอาคาร<br>ผลิตตามมาตรฐาน NFPA หรือ EN<br>ประกอบด้วย เลื่อ และกางเกงหนา ๓<br>ชั้น หมวกดับเพลิงเต็มใบ ถังคลุมศรีษะ<br>ถุงมือดับเพลิงและรองเท้ายับเพลิง<br>จำนวน ๑ ชุด ชุดละ ๕๘,๐๐๐ บาท                       | ๕๘,๐๐๐        |               |               |               |               | สำนักปลัด                 |
| ๓   | การรักษาความ<br>สงบภายใน | ค่าครุภัณฑ์ | ครุภัณฑ์เครื่อง<br>ดับเพลิง | หมวกดับเพลิงเต็มใบ<br>ผลิตตามมาตรฐาน NFPA หรือ EN<br>จำนวน ๑ ใบๆละ ๒๐,๐๐๐ บาท   | ๒๐,๐๐๐        |               |               |               |               | สำนักปลัด                 |

| ที่ | แผนงาน                   | หมวด        | ประเภท                    | เป้าหมาย<br>(ผลผลิตของครุภัณฑ์)   | งบประมาณ      |               |               |               |               | หน่วยงาน<br>รับผิดชอบหลัก |
|-----|--------------------------|-------------|---------------------------|---|---------------|---------------|---------------|---------------|---------------|---------------------------|
|     |                          |             |                           |   | ๒๕๖๖<br>(บาท) | ๒๕๖๗<br>(บาท) | ๒๕๖๘<br>(บาท) | ๒๕๖๙<br>(บาท) | ๒๕๗๐<br>(บาท) |                           |
| ๔   | การรักษาความ<br>สงบภายใน | ค่าครุภัณฑ์ | ครุภัณฑ์ไฟฟ้าและ<br>วิทยุ | เครื่องปั่นไฟ/เครื่องกำเนิดไฟฟ้า<br>๑.ขนาด ๕ กิโลวัตต์ ขึ้นไป เป็น<br>เครื่องยนต์ดีเซล<br>๒.ทุกขนาดที่กำหนดเป็นขนาดกิโลวัตต์<br>ขั้นต่ำ<br>๓.รายละเอียดประกอบเครื่องกำเนิด<br>ไฟฟ้าแต่ละชุดมีดังนี้<br>๑.แผงสวิทช์ ๑ อัน<br>๒.โวลต์มิเตอร์ ๑ อัน<br>๓.แอมมิเตอร์ ๑ อัน<br>๔.หลอดไฟแสงสว่างพร้อมขั้ว ๑ ชุด<br>๕.สวิทช์ปิด - เปิดหลอดไฟ ๑ อัน<br>๖.คัตเอาต์ ๑ อัน<br>๗.ที่เสียบปลั๊ก ๒ จุด<br>๘.พรีเคเวนซีมิเตอร์ ๑ อัน (สำหรับ<br>ขนาด ๑๐ กิโลวัตต์ขึ้นไป)<br>๔.คุณสมบัติทางเทคนิคทั่วไป |               | ๕๕,๐๐๐        |               |               |               | สำนักปลัด                 |



| ที่ | แผนงาน | หมวด | ประเภท | เป้าหมาย<br>(ผลผลิตของครุภัณฑ์)   | งบประมาณ      |               |               |               |               | หน่วยงาน<br>รับผิดชอบหลัก |
|-----|--------|------|--------|---|---------------|---------------|---------------|---------------|---------------|---------------------------|
|     |        |      |        |   | ๒๕๖๖<br>(บาท) | ๒๕๖๗<br>(บาท) | ๒๕๖๘<br>(บาท) | ๒๕๖๙<br>(บาท) | ๒๕๗๐<br>(บาท) |                           |
|     |        |      |        | <p>๒.ไฟ AC ๓๘๐/๒๒๐ โวลต์ชนิด ๓<br/>ยก ๔ สาย หรือ ๒๒๐ โวลต์ ชนิด ๓ ยก<br/>๓ สาย ๕๐ เฮิร์ตซ์ สำหรับ<br/>เครื่องใช้ไฟฟ้า ขนาดไม่น้อยกว่า ๑๐<br/>กิโลวัตต์ ๓.มีเครื่องควบคุม<br/>แรงดันไฟฟ้าอัตโนมัติ (Automatic<br/>Voltage Regulation Control) โดยมี<br/>อัตราการเปลี่ยนแปลงดังนี้ - ไม่เกิน<br/>+๕, -๕% สำหรับเครื่องกำเนิดไฟฟ้า<br/>ขนาด น้อยกว่า ๕ กิโลวัตต์ - ไม่เกิน<br/>+๒.๕, -๒.๕%</p> |               |               |               |               |               |                           |

| ที่ | แผนงาน | หมวด | ประเภท | เป้าหมาย<br>(ผลผลิตของครุภัณฑ์)  | งบประมาณ      |               |               |               |               | หน่วยงาน<br>รับผิดชอบหลัก |
|-----|--------|------|--------|--|---------------|---------------|---------------|---------------|---------------|---------------------------|
|     |        |      |        |  | ๒๕๖๖<br>(บาท) | ๒๕๖๗<br>(บาท) | ๒๕๖๘<br>(บาท) | ๒๕๖๙<br>(บาท) | ๒๕๗๐<br>(บาท) |                           |
|     |        |      |        | <p>สำหรับเครื่องกำเนิดไฟฟ้าขนาด ไม่น้อยกว่า ๕ กิโลวัตต์ ๔.สำหรับเครื่องกำเนิดไฟฟ้าที่มีขนาดไม่น้อยกว่า ๕ กิโลวัตต์ สามารถใช้กับอุปกรณ์ไฟฟ้าที่มีค่า Power Factor ตั้งแต่ร้อยละ ๘๐ ขึ้นไป ๕.เครื่องกำเนิดไฟฟ้าทุกขนาด ส่งกำลังขับโดยตรง (Direct Coupling)</p> <p>หมายเหตุ : ๑ kVA = ๐.๘ kw การติดตั้งอย่างน้อยควรประกอบด้วย</p> <p>๑.การติดตั้งเดินรางแลตเตอร์ หรือท่อร้อยสายไฟฟ้า ๒.การติดตั้งอุปกรณ์ Air Duct ของเครื่องยนต์ พร้อมบานเกร็ดของระบบระบายความร้อน ออกจากหม้อน้ำไปสู่ภายนอกห้อง ๓.การเดินสายไฟฟ้าและการเชื่อมต่อระบบไฟฟ้า</p> |               |               |               |               |               |                           |

| ที่ | แผนงาน    | หมวด        | ประเภท                           | เป้าหมาย<br>(ผลผลิตของครุภัณฑ์)   | งบประมาณ      |               |               |               |               | หน่วยงาน<br>รับผิดชอบหลัก |
|-----|-----------|-------------|----------------------------------|---|---------------|---------------|---------------|---------------|---------------|---------------------------|
|     |           |             |                                  |   | ๒๕๖๖<br>(บาท) | ๒๕๖๗<br>(บาท) | ๒๕๖๘<br>(บาท) | ๒๕๖๙<br>(บาท) | ๒๕๗๐<br>(บาท) |                           |
| ๕   | สาธารณสุข | ค่าครุภัณฑ์ | ครุภัณฑ์<br>ยานพาหนะและ<br>ขนส่ง | รถพยาบาลฉุกเฉิน (กระบะ)<br>ปริมาณกระบะบอกสูบไม่ต่ำกว่า ๒,๔๐๐<br>CC.<br>๑.เครื่องยนต์ดีเซล ๔ สูบ พร้อม<br>อุปกรณ์ตามมาตรฐาน<br>๒.มีประตูด้านหลัง ปิด - เปิด สำหรับยก<br>เตียงผู้ป่วยเข้า - ออก<br>๓.มีตู้เก็บท่อ บรรจุก๊าซไม่น้อยกว่า ๒<br>ท่อ ที่แขวนน้ำเกลือ<br>๔.มีที่จัดเก็บอุปกรณ์การแพทย์และ<br>อุปกรณ์อื่นที่จำเป็นอย่างเป็นสัดส่วน<br>เป็นระเบียบและมีความปลอดภัยจาก<br>การหลุด ร่วง ปลิว ออกจากที่จัดเก็บ<br>ในกรณีที่เกิดมีการชนหรือกระแทกหรือ<br>พลิกคว่ำ<br>๕.มีวิทยุคมนาคม ระบบ VHF/FM<br>ขนาดกำลังส่งไม่ต่ำกว่า ๒๕ วัตต์ พร้อม<br>อุปกรณ์ตามมาตรฐานที่กฎหมายกำหนด<br>๖.เครื่องสัญญาณไฟฉุกเฉินพร้อมเครื่อง<br>ขยายเสียง |               |               | ๑,๐๗๐,๐๐๐     |               |               | สำนักปลัด                 |

| ที่ | แผนงาน | หมวด | ประเภท | เป้าหมาย<br>(ผลผลิตของครุภัณฑ์)   | งบประมาณ      |               |               |               |               | หน่วยงาน<br>รับผิดชอบหลัก |
|-----|--------|------|--------|---|---------------|---------------|---------------|---------------|---------------|---------------------------|
|     |        |      |        |   | ๒๕๖๖<br>(บาท) | ๒๕๖๗<br>(บาท) | ๒๕๖๘<br>(บาท) | ๒๕๖๙<br>(บาท) | ๒๕๗๐<br>(บาท) |                           |
|     |        |      |        | ๗.คุณลักษณะเฉพาะอุปกรณ์การแพทย์<br>ประกอบ<br>๑.เตียงนอนโลหะผสม แบบมีล้อเข็น<br>ปรับเป็นรถเข็นได้<br>๒.ชุดช่วยหายใจชนิดใช้มือปั๊ม สำหรับ<br>เด็กและผู้ใหญ่<br>๓.เครื่องส่องกล้องเสียงและเครื่องดู<br>ของเหลวใช้กับไฟรอนต์<br>๔.เครื่องวัดความดันโลหิตชนิดติดผนัง<br>๕.ชุดป้องกันกระดุกคอเคลื่อน<br>๖.ชุดฝือกลม<br>๗.ชุดให้ออกซิเจน แบบ Pipe Line<br>สำหรับส่งท่อก๊าซ<br>๘.อุปกรณ์ตามหลังชนิดสั้น<br>๙.เก้าอี้เคลื่อนย้ายผู้ป่วย ชนิดพับเก็บ<br>ได้<br>๑๐.ครอบหลังคาสูงพร้อมติดตั้ง<br>เครื่องปรับอากาศ |               |               |               |               |               |                           |

| ที่ | แผนงาน    | หมวด        | ประเภท                                  | เป้าหมาย<br>(ผลผลิตของครุภัณฑ์)   | งบประมาณ      |               |               |               |               | หน่วยงาน<br>รับผิดชอบหลัก |
|-----|-----------|-------------|---|---|---------------|---------------|---------------|---------------|---------------|---------------------------|
|     |           |             |   |   | ๒๕๖๖<br>(บาท) | ๒๕๖๗<br>(บาท) | ๒๕๖๘<br>(บาท) | ๒๕๖๙<br>(บาท) | ๒๕๗๐<br>(บาท) |                           |
| ๖   | สาธารณสุข | ค่าครุภัณฑ์ | ครุภัณฑ์การเกษตร                        | เครื่องพ่นหมอกควัน<br>๑.ปริมาณการฉีดพ่นน้ำยาไม่น้อยกว่า ๔๐ ลิตร ต่อชั่วโมง<br>๒.ถังบรรจุน้ำยาไม่น้อยกว่า ๖ ลิตร<br>๓.กำลังเครื่องยนต์ไม่น้อยกว่า ๒.๕ แรงม้า<br>หมายเหตุ : ใช้สำหรับตามกำจัดแมลง และศัตรูพืชทางการเกษตร การฆ่าเชื้อโรค หรือ การป้องกัน กำจัดแมลง ซึ่งเป็นพาหะนำโรค เช่น ยุง แมลง เป็นต้น   | ๕๙,๐๐๐        |               |               |               |               | สำนักงาน<br>รับผิดชอบหลัก |
| ๗   | สาธารณสุข | ค่าครุภัณฑ์ | ครุภัณฑ์<br>วิทยาศาสตร์หรือ<br>การแพทย์ | เครื่องพ่นยาแบบใช้แรงลม ชนิดสะพาย<br>หลัง<br>๑.ขนาดเครื่องยนต์ไม่ต่ำกว่า ๓.๕ แรงม้า<br>๒.ความเร็วลมไม่ต่ำกว่า ๙๐ เมตร/วินาที<br>๓.มีความจุถังน้ำยาไม่เกิน ๑๓ ลิตร<br>หมายเหตุ : -ชนิดตั้งพื้น เหมาะสำหรับสวนผลไม้ สวนผัก พื้นที่กว้าง ฟาร์มไก่ ฟาร์มหมู ฯลฯ<br>-เครื่องพ่นยาแบบใช้แรงดันของเหลว ชนิดตั้งพื้น มีชื่อเรียกชื่ออื่นคือ เครื่องพ่นยาแรงอัดสูงหรือ Power Sprayer | ๒๕,๐๐๐        |               |               |               |               | สำนักงาน<br>รับผิดชอบหลัก |

| ที่ | แผนงาน    | หมวด        | ประเภท                                  | เป้าหมาย<br>(ผลผลิตของครุภัณฑ์)  | งบประมาณ      |               |               |               |               | หน่วยงาน<br>รับผิดชอบหลัก |
|-----|-----------|-------------|---|--|---------------|---------------|---------------|---------------|---------------|---------------------------|
|     |           |             |   |  | ๒๕๖๖<br>(บาท) | ๒๕๖๗<br>(บาท) | ๒๕๖๘<br>(บาท) | ๒๕๖๙<br>(บาท) | ๒๕๗๐<br>(บาท) |                           |
| ๘   | สาธารณสุข | ค่าครุภัณฑ์ | ครุภัณฑ์ไฟฟ้าและ<br>วิทยุ               | เครื่องรับส่งวิทยุ<br>ระบบ VHF/FM ชนิดมือถือ ขนาดกำลัง<br>ส่ง ๕ วัตต์ ประกอบด้วย ตัวเครื่อง<br>แท่นชาร์จ แบตเตอรี่ ๑ ก้อน สายยาง<br>เหล็กพับ พร้อมอุปกรณ์ติดตั้งครบชุด | ๒๔,๐๐๐        | ๒๔,๐๐๐        |               |               |               | สำนักงาน<br>ปลัด          |
| ๙   | สาธารณสุข | ค่าครุภัณฑ์ | ครุภัณฑ์<br>วิทยาศาสตร์หรือ<br>การแพทย์ | เครื่องวัดความดันโลหิต พร้อมอุปกรณ์<br>ตัวเครื่อง/ผ้าพันแขน/สายชาร์จ   | ๑๐,๐๐๐        |               |               |               |               | สำนักงาน<br>ปลัด          |

| ที่ | แผนงาน          | หมวด        | ประเภท                     | เป้าหมาย<br>(ผลผลิตของครุภัณฑ์)  | งบประมาณ      |               |               |               |               | หน่วยงาน<br>รับผิดชอบหลัก |
|-----|-----------------|-------------|----------------------------|--|---------------|---------------|---------------|---------------|---------------|---------------------------|
|     |                 |             |                            |  | ๒๕๖๖<br>(บาท) | ๒๕๖๗<br>(บาท) | ๒๕๖๘<br>(บาท) | ๒๕๖๙<br>(บาท) | ๒๕๗๐<br>(บาท) |                           |
| ๑๐  | บริหารงานทั่วไป | ค่าครุภัณฑ์ | ครุภัณฑ์งานบ้าน<br>งานครัว | ตู้ทำน้ำร้อน น้ำเย็น<br>๑.มีหัวก๊อกจ่ายน้ำ โดยเป็น น้ำร้อน ๑<br>หัว น้ำเย็น ๑ หัว<br>๒.เป็นเครื่องทำน้ำร้อนน้ำเย็นแบบตั้งพื้น<br>ระบบต่อท่อประปา<br>๓.มีระบบกรองน้ำในตัวเครื่อง<br>๔.ความจุถังเก็บน้ำเย็น ไม่น้อยกว่า ๔<br>ลิตร<br>๕.ความจุถังเก็บน้ำร้อน ไม่น้อยกว่า ๒<br>ลิตร<br>๖.ตัวเครื่องทั้งภายนอกและภายในทำ<br>ด้วยวัสดุหรือโลหะไม่เป็นสนิม<br>๗.ถังบรรจุน้ำภายในทำด้วยสแตนเลส<br>เกรด ๓๐๔ ไร้สารตะกั่ว<br>๘.มีอุปกรณ์ควบคุมการเปิด-ปิด น้ำ<br>๙.มีระบบตัดไฟฟ้าอัตโนมัติ<br>๑๐.ใช้ไฟฟ้า AC๒๒๐ โวลต์ ๕๐ เฮิร์ตซ์<br>๑๑.ราคาไม่รวมค่าติดตั้ง |               | ๒๕,๑๐๐        |               |               |               | สำนักปลัด                 |
| ๑๑  | เคหะและชุมชน    | ค่าครุภัณฑ์ | ครุภัณฑ์การเกษตร           | เครื่องสูบน้ำแบบหยोजีง ชนิดมอเตอร์<br>ไฟฟ้า แบบเหล็กขนาด ๓ เฟส ๑๐HP<br>จำนวน ๒ เครื่อง   |               | ๓๕,๐๐๐        |               |               |               | กองช่าง                   |
| ๑๒  | เคหะและชุมชน    | ค่าครุภัณฑ์ | ครุภัณฑ์การเกษตร           | เครื่องสูบน้ำแบบหยोजีง แบบสแตน<br>เลส จำนวน ๑ เครื่อง  |               |               | ๘๖,๐๐๐        |               |               | กองช่าง                   |

| ที่ | แผนงาน       | หมวด        | ประเภท           | เป้าหมาย<br>(ผลผลิตของครุภัณฑ์)  | งบประมาณ      |               |               |               |               | หน่วยงาน<br>รับผิดชอบหลัก |
|-----|--------------|-------------|------------------|--|---------------|---------------|---------------|---------------|---------------|---------------------------|
|     |              |             |                  |  | ๒๕๖๖<br>(บาท) | ๒๕๖๗<br>(บาท) | ๒๕๖๘<br>(บาท) | ๒๕๖๙<br>(บาท) | ๒๕๗๐<br>(บาท) |                           |
| ๑๓  | เคหะและชุมชน | ค่าครุภัณฑ์ | ครุภัณฑ์การเกษตร | ซีควาล์ว ขนาด ๓๐๐ มม.  |               | ๒๘,๐๐๐        |               |               |               | กองช่าง                   |
| ๑๔  | เคหะและชุมชน | ค่าครุภัณฑ์ | ครุภัณฑ์การเกษตร | ซีควาล์ว ขนาด ๓ นิ้ว จำนวน ๔ ตัว   |               | ๒๐,๐๐๐        |               |               |               | กองช่าง                   |
| ๑๕  | เคหะและชุมชน | ค่าครุภัณฑ์ | ครุภัณฑ์การเกษตร | เครื่องสูบน้ำแบบหอยโข่ง เฟส ๕.๕ HP<br>จำนวน ๒ ตัว  |               | ๕๘,๐๐๐        |               |               |               | กองช่าง                   |
| ๑๖  | เคหะและชุมชน | ค่าครุภัณฑ์ | ครุภัณฑ์การเกษตร | ท่อดูดน้ำพร้อมหัวกระโหลก ถังน้ำใส<br>และแพลอย ขนาด ๓ นิ้ว จำนวน ๔ ชุด                        |               |               |               | ๒๒,๐๐๐        |               | กองช่าง                   |
| ๑๗  | เคหะและชุมชน | ค่าครุภัณฑ์ | ครุภัณฑ์ก่อสร้าง | แบบหล่อคอนกรีตทรงสี่เหลี่ยม (เหล็ก)<br>ขนาด ๑๕*๑๕*๑๕ ซม. (๑ ชุด มี๓ลูก)<br>พร้อมเหล็กกระทุ้ง | ๘,๐๐๐         |               |               |               |               | กองช่าง                   |





| ที่ | แผนงาน   | หมวด        | ประเภท           | เป้าหมาย<br>(ผลผลิตของครุภัณฑ์)  | งบประมาณ      |               |               |               |               | หน่วยงาน<br>รับผิดชอบหลัก |
|-----|----------|-------------|------------------|--|---------------|---------------|---------------|---------------|---------------|---------------------------|
|     |          |             |                  |  | ๒๕๖๖<br>(บาท) | ๒๕๖๗<br>(บาท) | ๒๕๖๘<br>(บาท) | ๒๕๖๙<br>(บาท) | ๒๕๗๐<br>(บาท) |                           |
| ๒๑  | การศึกษา | ค่าครุภัณฑ์ | ครุภัณฑ์การศึกษา | ชุดโต๊ะอาหารเด็กเล็ก จำนวน ๔ ชุด ประกอบด้วย โต๊ะ ขนาดไม่น้อยกว่า ๑ ม. ยาว ๒ ม. สูง ๐.๕๐ ม. เก้าอี้ ขนาดไม่น้อยกว่ากว้าง ๐.๓๐ ม. ยาว ๒ ม. สูง ๐.๓๐ ม. | ๓๔,๐๐๐        |               |               |               |               | กองการศึกษา               |
| ๒๒  | การศึกษา | ค่าครุภัณฑ์ | ครุภัณฑ์การศึกษา | แทมโพลีน ขนาดกว้างไม่น้อยกว่า ๖ ฟุต  |               | ๑๒,๐๐๐        |               |               |               | กองการศึกษา               |
| ๒๓  | การศึกษา | ค่าครุภัณฑ์ | ครุภัณฑ์การศึกษา | เครื่องเล่นชิงช้าต้นไม้ ๒ ที่นั่ง ขนาดกว้างไม่น้อยกว่า ๓๐๐ x ๕๐ x ๓๗๐ ซม.  |               |               | ๖๕,๐๐๐        |               |               | กองการศึกษา               |
| ๒๔  | การศึกษา | ค่าครุภัณฑ์ | ครุภัณฑ์การศึกษา | เครื่องเล่นสะพานทางเดินทรงตัว ขนาดไม่น้อยกว่า ๒๕๐ x ๙๐ x ๙๐ ซม.  |               |               |               | ๕๐,๐๐๐        |               | กองการศึกษา               |
| ๒๕  | การศึกษา | ค่าครุภัณฑ์ | ครุภัณฑ์การศึกษา | เครื่องเล่นกระดานลื่นบ้านการ์ตูน ขนาดไม่น้อยกว่า ๓๙๐ x ๒๒๐ x ๒๒๐ ซม.   |               |               |               |               | ๑๑๐,๐๐๐       | กองการศึกษา               |

| ที่ | แผนงาน                   | หมวด        | ประเภท                      | เป้าหมาย<br>(ผลผลิตของครุภัณฑ์)   | งบประมาณ      |               |               |               |               | หน่วยงาน<br>รับผิดชอบหลัก |
|-----|--------------------------|-------------|-----------------------------|---|---------------|---------------|---------------|---------------|---------------|---------------------------|
|     |                          |             |                             |   | ๒๕๖๖<br>(บาท) | ๒๕๖๗<br>(บาท) | ๒๕๖๘<br>(บาท) | ๒๕๖๙<br>(บาท) | ๒๕๗๐<br>(บาท) |                           |
| ๒๖  | การรักษาความ<br>สงบภายใน | ค่าครุภัณฑ์ | ครุภัณฑ์เครื่อง<br>ดับเพลิง | รถดับเพลิง ฉีดโฟม รถยนต์บรรทุกน้ำ<br>ดับเพลิงแบบถังสี่เหลี่ยม ซึ่งออกแบบมา<br>ให้มีถังโฟมในตัว ใช้เครื่องยนต์ดีเซล มี<br>ระบบสูญญากาศและระบบผสมโฟม<br>ติดตั้งสำเร็จรูปกับเครื่องสูบน้ำดับเพลิง<br>โดยมีแผงควบคุม<br>การทำงานติดตั้งด้านท้ายเพื่อความ<br>สะดวกในการปฏิบัติงาน<br>- ขนาดความจุ ๖,๐๐๐ ลิตร ใช้รถยนต์<br>ขนาดไม่น้อยกว่า ๒๐๐ แรงม้า |               |               | ๓,๐๐๐,๐๐๐     |               |               | สำนักปลัด                 |
| ๒๗  | การรักษาความ<br>สงบภายใน | ค่าครุภัณฑ์ | ครุภัณฑ์เครื่อง<br>ดับเพลิง | ชุดเครื่องช่วยหายใจ scba ชุด<br>เครื่องช่วยหายใจมีหน้ากากแบบใช้ได้<br>กับทุกหน้า มีระบบขยายเสียงสามารถ<br>ฟังอุปกรณ์สื่อสารได้ ถึงอัดอากาศ วัสดุ<br>carbon composite ขนาดไม่น้อยกว่า<br>6.8 ลิตร แรงดันไม่น้อยกว่า 300 บาร์<br>มีอุปกรณ์สะพายหลังน้ำหนักเบา ทน<br>เปลวไฟหรือความร้อนสูง มีระยะเวลา<br>การใช้งานไม่น้อยกว่า 45 นาที              |               | ๑๕๐,๐๐๐       |               |               |               | สำนักปลัด                 |
| ๒๘  | การรักษาความ<br>สงบภายใน | ค่าครุภัณฑ์ | ครุภัณฑ์อื่น ๆ              | ชุดเครื่องตัดถ่าง เครื่องตัดถ่างไฮดรอลิก<br>ระบบแบตเตอรี่ไฟฟ้า พร้อมอุปกรณ์<br>ครบชุด   |               |               |               | ๒๐๐,๐๐๐       |               | สำนักปลัด                 |

| ที่ | แผนงาน                   | หมวด        | ประเภท                           | เป้าหมาย<br>(ผลผลิตของครุภัณฑ์)  | งบประมาณ      |               |               |               |               | หน่วยงาน<br>รับผิดชอบหลัก |
|-----|--------------------------|-------------|----------------------------------|--|---------------|---------------|---------------|---------------|---------------|---------------------------|
|     |                          |             |                                  |  | ๒๕๖๖<br>(บาท) | ๒๕๖๗<br>(บาท) | ๒๕๖๘<br>(บาท) | ๒๕๖๙<br>(บาท) | ๒๕๗๐<br>(บาท) |                           |
| ๒๙  | การรักษาความ<br>สงบภายใน | ค่าครุภัณฑ์ | ครุภัณฑ์โรงงาน                   | เลื่อยยนต์ ขนาดกลางไม่ต่ำกว่า 5 แรงม้า ตัวเครื่องมีขนาดพอดี เหมาะสำหรับการทำงานแบบมืออาชีพและการใช้งานไม้ที่มีขนาดไม่เล็กไม่ใหญ่ จนเกินไป น้ำหนัก 6.6 กิโลกรัม ขนาดบาร์โซ่ 25 นิ้ว ขนาดมากกว่า 5 แรงม้า เครื่อง 2 จังหวะ ถังน้ำมันเบนซิน 0.58 ลิตร ถังน้ำมันเลี้ยงโซ่ 0.31 ลิตร มีการป้องกันการสั่นสะเทือน   | ๓๐,๐๐๐        |               |               |               |               | สำนักปลัด                 |
| ๓๐  | การรักษาความ<br>สงบภายใน | ค่าครุภัณฑ์ | ครุภัณฑ์<br>ยานพาหนะและ<br>ขนส่ง | เรือยนต์ เรือยางท้องไฟเบอร์กลาส ฝ้ายางไฮพาล่อน เครื่องยนต์ ไม่น้อยกว่า 10 แรงม้าแบบมีคันบังคับเลี้ยวที่ เครื่องยนต์/หรือพวงมาลัย เป็นเรือยาง ชนิดท้องแข็ง ท้ายเรือตัด มีลูกบวบคู่ ส่วนหัวเรือวกกึ่งตัด ท้องเรือเป็นแบบ Deep-V ทำด้วยไฟเบอร์กลาส พื้นเรือ เป็นไฟเบอร์กลาส มีลายกันคลื่นในตัว พร้อมเครื่องยนต์ |               |               |               |               | ๒๐๐,๐๐๐       | สำนักปลัด                 |

| ที่ | แผนงาน                   | หมวด        | ประเภท         | เป้าหมาย<br>(ผลผลิตของครุภัณฑ์)   | งบประมาณ      |               |               |               |               | หน่วยงาน<br>รับผิดชอบหลัก |
|-----|--------------------------|-------------|----------------|---|---------------|---------------|---------------|---------------|---------------|---------------------------|
|     |                          |             |                |   | ๒๕๖๖<br>(บาท) | ๒๕๖๗<br>(บาท) | ๒๕๖๘<br>(บาท) | ๒๕๖๙<br>(บาท) | ๒๕๗๐<br>(บาท) |                           |
| ๓๑  | การรักษาความ<br>สงบภายใน | ค่าครุภัณฑ์ | ครุภัณฑ์อื่น ๆ | ชุดอุปกรณ์บรรเทาสาธารณภัยใต้น้ำ<br>ประกอบด้วย ตีนกบและหน้ากากดำน้ำ<br>ถึงอากาศและวาล์ว อุปกรณ์ควบคุม<br>การลอยตัว (BCD) Second stage และ<br>alternate air source , pressure<br>gauge , Depth gauge , weight<br>system | ๓๐,๐๐๐        | ๓๐,๐๐๐        |               |               |               | สำนักปลัด                 |

## ส่วนที่ ๔ การติดตามและประเมินผล

### ๔.๑ การติดตามและประเมินผลยุทธศาสตร์ขององค์กรปกครองส่วนท้องถิ่นในเขตจังหวัด

ตามพระราชบัญญัติกำหนดแผนและขั้นตอนการกระจายอำนาจให้แก่องค์กรปกครองส่วนท้องถิ่น พ.ศ. ๒๕๔๒ ได้กำหนดให้องค์กรปกครองส่วนท้องถิ่น มีอำนาจและหน้าที่ในการจัดทำแผนพัฒนาท้องถิ่นของตนเอง โดยในการจัดทำแผนพัฒนาขององค์กรปกครองส่วนท้องถิ่นนั้น จะต้องดำเนินการตามระเบียบกระทรวงมหาดไทย ว่าด้วยการจัดทำแผนพัฒนาขององค์กรปกครองส่วนท้องถิ่น พ.ศ. ๒๕๔๘ และที่แก้ไขเพิ่มเติมถึง (ฉบับที่ ๓) พ.ศ. ๒๕๖๑ ทั้งนี้ แผนพัฒนาท้องถิ่นจะต้องสอดคล้องกับแผนพัฒนาจังหวัด ยุทธศาสตร์การพัฒนาขององค์กรปกครองส่วนท้องถิ่นในเขตจังหวัด แผนพัฒนาอำเภอ แผนพัฒนาตำบล แผนพัฒนาหมู่บ้านหรือแผนชุมชน อันมีลักษณะเป็นการกำหนดรายละเอียดแผนงาน ดังนั้น จึงต้องมีการกำหนดยุทธศาสตร์การพัฒนาขององค์กรปกครองส่วนท้องถิ่นในเขตจังหวัดขึ้น ตามกระบวนการพิจารณาจากประชาคมท้องถิ่นระดับจังหวัด ร่วมกับคณะกรรมการพัฒนาองค์การบริหารส่วนจังหวัด คณะกรรมการประสานแผนพัฒนาท้องถิ่นระดับจังหวัด ผู้แทนองค์กรปกครองส่วนท้องถิ่นในเขตจังหวัด ร่วมกันจัดทำ ทบทวน หรือเปลี่ยนแปลงยุทธศาสตร์การพัฒนาขององค์กรปกครองส่วนท้องถิ่นในเขตจังหวัด เพื่อให้การจัดทำแผนพัฒนาขององค์กรปกครองส่วนท้องถิ่นเกิดประสิทธิภาพ ประสิทธิผล โดยนำยุทธศาสตร์การพัฒนาขององค์กรปกครองส่วนท้องถิ่นในเขตจังหวัดไปใช้เป็นแนวทางในการจัดทำแผนพัฒนาท้องถิ่นของตนเองได้ต่อไป และเพื่อให้สามารถบูรณาการกับแผนพัฒนาจังหวัด แผนปฏิบัติการราชการประจำปีของจังหวัดและตอบสนองความต้องการของประชาชนอันจะนำไปสู่การจัดทำงบประมาณ ที่มีประสิทธิภาพในท้องถิ่นได้อย่างแท้จริง เป็นเครื่องมือในการพัฒนาท้องถิ่นให้เข้มแข็ง เกิดประโยชน์สูงสุดต่อประชาชนในท้องถิ่น

ดังนั้น องค์การบริหารส่วนตำบลเจดีย์ชัย จึงต้องกำหนดยุทธศาสตร์การพัฒนาขององค์กรปกครองส่วนท้องถิ่นให้สอดคล้องยุทธศาสตร์การพัฒนาขององค์กรปกครองส่วนท้องถิ่นในเขตจังหวัด เพื่อนำไปสู่การบูรณาการร่วมกัน ให้เกิดความสอดคล้องกับแผนพัฒนาจังหวัด สามารถเชื่อมโยงไปสู่แผนพัฒนากลุ่มจังหวัด แผนพัฒนาภาค แผนพัฒนาเศรษฐกิจและสังคมแห่งชาติ ฉบับที่ ๑๓ แผนยุทธศาสตร์ชาติ ๒๐ ปี ไทยแลนด์ ๔.๐ และในการจัดทำแผนพัฒนาองค์การบริหารส่วนตำบลเจดีย์ชัย (พ.ศ. ๒๕๖๖ – ๒๕๗๐) จะต้องมีการติดตามและประเมินผลยุทธศาสตร์เพื่อความสอดคล้องแผนพัฒนาท้องถิ่นขององค์กรปกครองส่วนท้องถิ่น ตามระเบียบกระทรวงมหาดไทย ว่าด้วยการจัดทำแผนขององค์กรปกครองส่วนท้องถิ่น พ.ศ. ๒๕๔๘ และที่แก้ไขเพิ่มเติมถึง (ฉบับที่ ๓) พ.ศ. ๒๕๖๑ โดยคณะกรรมการติดตามและประเมินผลแผนพัฒนาท้องถิ่น จะต้องดำเนินการให้คะแนนตามเกณฑ์ที่กำหนดไว้ ซึ่งเป็นส่วนหนึ่งของการติดตามและประเมินผลแผนพัฒนา โดยดำเนินการให้แล้วเสร็จภายในหกสิบวัน นับแต่วันที่ประกาศใช้งบประมาณรายจ่าย รายละเอียดแนวทางการพิจารณาตามหนังสือกระทรวงมหาดไทย ด่วนที่สุด ที่ มท ๐๘๑๐.๓/ว ๗๔๖๗ ลงวันที่ ๑๔ ธันวาคม ๒๕๖๓ เรื่อง แนวทางการจัดทำแผนพัฒนาขององค์กรปกครองส่วนท้องถิ่น (พ.ศ. ๒๕๖๖ – ๒๕๗๐) ขององค์กรปกครองส่วนท้องถิ่น ดังนี้

**แนวทางการพิจารณาการติดตามและประเมินผลยุทธศาสตร์  
เพื่อความสอดคล้องแผนพัฒนาท้องถิ่นขององค์กรปกครองส่วนท้องถิ่น**

| ประเด็นการพิจารณา   | คะแนน      |
|---|------------|
| <b>๑. ข้อมูลสภาพทั่วไปและข้อมูลพื้นฐานขององค์กรปกครองส่วนท้องถิ่น</b> | <b>๒๐</b>  |
| <b>๒. การวิเคราะห์สถานการณ์และศักยภาพ</b>                             | <b>๒๐</b>  |
| <b>๓. ยุทธศาสตร์ประกอบด้วย</b>  | <b>๖๐</b>  |
| ๓.๑ ยุทธศาสตร์ขององค์กรปกครองส่วนท้องถิ่น                             | (๑๐)       |
| ๓.๒ ยุทธศาสตร์ขององค์กรปกครองส่วนท้องถิ่นในเขตจังหวัด                 | (๑๐)       |
| ๓.๓ ยุทธศาสตร์จังหวัด   | (๑๐)       |
| ๓.๔ วิสัยทัศน์  | (๕)        |
| ๓.๕ กลยุทธ์   | (๕)        |
| ๓.๖ เป้าประสงค์ของแต่ละประเด็นกลยุทธ์                                 | (๕)        |
| ๓.๗ จุดยืนทางยุทธศาสตร์   | (๕)        |
| ๓.๘ แผนงาน  | (๕)        |
| ๓.๙ ความเชื่อมโยงของยุทธศาสตร์ในภาพรวม                                | (๕)        |
| <b>รวมคะแนน</b>   | <b>๑๐๐</b> |

**แนวทางเบื้องต้นในการให้คะแนนแนวทางการพิจารณาการติดตามและประเมินผลยุทธศาสตร์  
เพื่อความสอดคล้องแผนพัฒนาท้องถิ่นขององค์กรปกครองส่วนท้องถิ่น**

| ประเด็นการพิจารณา   | รายละเอียดหลักเกณฑ์  | คะแนนเต็ม | คะแนนที่ได้ |
|---|--|-----------|-------------|
| <b>๑. ข้อมูลสภาพทั่วไปและข้อมูลพื้นฐานขององค์กรปกครองส่วนท้องถิ่น</b> | <b>ควรประกอบด้วยข้อมูลดังนี้</b><br>(๑) ข้อมูลเกี่ยวกับด้านกายภาพ เช่น ที่ตั้งของหมู่บ้าน/ชุมชน/ตำบล ลักษณะภูมิประเทศ ลักษณะภูมิอากาศ ลักษณะของที่ดิน ลักษณะของแหล่งน้ำ ลักษณะของป่าไม้ ฯลฯ ด้านการเมือง/การปกครอง เช่น เขตการปกครองการเลือกตั้ง ฯลฯ | (๓)       |             |
|   | (๒) ข้อมูลเกี่ยวกับด้านการเมือง/การปกครอง เช่น เขตการปกครอง การเลือกตั้ง ฯลฯ ประชากร เช่น ข้อมูลเกี่ยวกับจำนวนประชากร และช่วงอายุและจำนวนประชากร ฯลฯ   | (๒)       |             |
|   | (๓) ข้อมูลเกี่ยวกับสภาพทางสังคม เช่น การศึกษา สาธารณสุข อาชญากรรม ยาเสพติด การสังคมสงเคราะห์   | (๒)       |             |
|   | (๔) ข้อมูลเกี่ยวกับระบบบริหารพื้นฐาน เช่น การคมนาคมขนส่ง การไฟฟ้า การประปา โทรศัพท์ ฯลฯ  | (๒)       |             |
|   | (๕) ข้อมูลเกี่ยวกับระบบเศรษฐกิจ เช่น การเกษตร การประมง การประมง การบริการ การท่องเที่ยว อุตสาหกรรม การพาณิชย์/กลุ่มอาชีพแรงงาน ฯลฯ   | (๒)       |             |
|   | (๖) ข้อมูลเกี่ยวกับศาสนา ประเพณี วัฒนธรรม เช่น การนับถือศาสนา ประเพณี และงานประจำปี ภูมิปัญญาท้องถิ่น ภาษาถิ่น สินค้าพื้นเมือง และของที่ระลึก ฯลฯ และอื่นๆ   | (๒)       |             |

| ประเด็นการพิจารณา                         | รายละเอียดหลักเกณฑ์  | คะแนนเต็ม        | คะแนนที่ได้ |
|---|--|------------------|-------------|
|   | (๗) ข้อมูลเกี่ยวกับทรัพยากรธรรมชาติ เช่น น้ำ ป่าไม้ ภูเขา คุณภาพของทรัพยากรธรรมชาติ ฯลฯ  | (๒)              |             |
|   | (๘) การสำรวจและจัดเก็บข้อมูลเพื่อการจัดทำแผนพัฒนาท้องถิ่นหรือการใช้ข้อมูล จปฐ.   | (๒)              |             |
|   | (๙) การประชุมประชาคมท้องถิ่น รูปแบบ วิธีการ และการดำเนินการประชุมประชาคมท้องถิ่นโดยใช้กระบวนการร่วมคิด ร่วมทำ ร่วมตัดสินใจ ร่วมตรวจสอบ ร่วมรับประโยชน์ ร่วมแก้ไขปัญหา ปรีกษาหารือ แลกเปลี่ยนเรียนรู้ เพื่อแก้ไขปัญหาสำหรับการพัฒนาท้องถิ่นตามอำนาจหน้าที่ขององค์กรปกครองส่วนท้องถิ่น   | (๓)              |             |
| <b>๒. การวิเคราะห์สภาพการณ์และศักยภาพ</b> | <b>ควรประกอบด้วยข้อมูลดังนี้</b><br>(๑) การวิเคราะห์ที่ครอบคลุมความเชื่อมโยง ความสอดคล้องยุทธศาสตร์จังหวัด ยุทธศาสตร์การพัฒนาขององค์กรปกครองส่วนท้องถิ่นในเขตจังหวัด ยุทธศาสตร์ขององค์กรปกครองส่วนท้องถิ่น นโยบายของผู้บริหารท้องถิ่น รวมถึงความเชื่อมโยงแผนยุทธศาสตร์ชาติ ๒๐ ปี แผนพัฒนาเศรษฐกิจและสังคมแห่งชาติ และ Thailand ๔.๐ | <b>๒๐</b><br>(๕) |             |
|   | (๒) การวิเคราะห์การใช้ผังเมืองรวมหรือผังเมืองเฉพาะและการบังคับใช้ผลของการบังคับใช้ สภาพการณ์ที่เกิดขึ้นต่อการพัฒนาท้องถิ่น   | (๓)              |             |
|   | (๓) การวิเคราะห์ทางสังคม เช่น ด้านแรงงาน การศึกษา สาธารณสุข ความยากจน อาชญากรรม ปัญหายาเสพติด เทคโนโลยี จารีต ประเพณี วัฒนธรรม ภูมิปัญญาท้องถิ่น เป็นต้น   | (๓)              |             |
|   | (๔) การวิเคราะห์ทางเศรษฐกิจ ข้อมูลด้านรายได้ครัวเรือน การส่งเสริมอาชีพ กลุ่มอาชีพ กลุ่มทางสังคม การพัฒนาอาชีพและกลุ่มต่างๆ สภาพทางเศรษฐกิจและความเป็นอยู่ทั่วไป เป็นต้น  | (๓)              |             |
|   | (๕) การวิเคราะห์สิ่งแวดล้อม พื้นที่สีเขียว ธรรมชาติต่างๆ ทางภูมิศาสตร์ กระบวนการหรือสิ่งที่เกิดขึ้น การประดิษฐ์ที่มีผลต่อสิ่งแวดล้อมและการพัฒนา  | (๓)              |             |
|   | (๖) ผลการวิเคราะห์ศักยภาพเพื่อประเมินสถานการณ์การพัฒนาในปัจจุบันและโอกาสการพัฒนาในอนาคตของท้องถิ่น ด้วยเทคนิค SWOT Analysis ที่อาจส่งผลต่อการดำเนินงานได้แก่ S-Strengit (จุดแข็ง) W-Weakness (จุดอ่อน) O-Opportunity (โอกาส) และT-Therat (อุปสรรค)   | (๓)              |             |



| ประเด็นการพิจารณา  | รายละเอียดหลักเกณฑ์  | คะแนนเต็ม  | คะแนนที่ได้ |
|--|--|------------|-------------|
| ๓. ยุทธศาสตร์<br>๓.๑ ยุทธศาสตร์ขององค์กรปกครองส่วนท้องถิ่น | ควรประกอบด้วยข้อมูลดังนี้ สอดคล้องกับสภาพสังคม เศรษฐกิจ สิ่งแวดล้อมของท้องถิ่น ประเด็นปัญหาการพัฒนาและแนวทางการพัฒนาที่สอดคล้องกับยุทธศาสตร์ขององค์กรปกครองส่วนท้องถิ่น และเชื่อมโยงหลักประชาธิรัฐแผนยุทธศาสตร์ชาติ ๒๐ ปี แผนพัฒนาเศรษฐกิจและสังคมแห่งชาติ และ Thailand ๔.๐                                | ๖๐<br>(๑๐) |             |
| ๓.๒ ยุทธศาสตร์ขององค์กรปกครองส่วนท้องถิ่นในเขตจังหวัด      | สอดคล้องและเชื่อมโยงกับสภาพสังคม เศรษฐกิจ สิ่งแวดล้อมของท้องถิ่น และยุทธศาสตร์จังหวัด และเชื่อมโยงหลักประชาธิรัฐแผนยุทธศาสตร์ชาติ ๒๐ ปี แผนพัฒนาเศรษฐกิจและสังคมแห่งชาติและ Thailand ๔.๐   | (๑๐)       |             |
| ๓.๓ ยุทธศาสตร์จังหวัด                                      | สอดคล้องกับแผนพัฒนากลุ่มจังหวัด ยุทธศาสตร์พัฒนาภาค แผนพัฒนาเศรษฐกิจและสังคมแห่งชาติ แผนการบริหารราชการแผ่นดิน นโยบาย/ยุทธศาสตร์ คสช. และนโยบายรัฐบาล หลักประชาธิรัฐ แผนยุทธศาสตร์ชาติ ๒๐ ปี และThailand ๔.๐  | (๑๐)       |             |
| ๓.๔ วิสัยทัศน์   | วิสัยทัศน์ ซึ่งมีลักษณะแสดงสถานภาพที่องค์กรปกครองส่วนท้องถิ่นต้องการจะเป็นหรือบรรลุถึงอนาคตอย่างชัดเจน สอดคล้องกับโอกาสและศักยภาพที่เป็นลักษณะเฉพาะขององค์กรปกครองส่วนท้องถิ่นและสัมพันธ์กับโครงการพัฒนา   | (๕)        |             |
| ๓.๕ กลยุทธ์  | แสดงให้เห็นช่องทาง วิธีการ ภารกิจหรือสิ่งที่ต้องทำตามอำนาจหน้าที่ขององค์กรปกครองส่วนท้องถิ่นที่จะนำไปสู่การบรรลุวิสัยทัศน์ หรือแสดงให้เห็นถึงความชัดเจนในสิ่งที่จะดำเนินการให้บรรลุวิสัยทัศน์นั้น  | (๕)        |             |
| ๓.๖ เป้าประสงค์ของแต่ละประเด็นกลยุทธ์                      | เป้าประสงค์ของแต่ละประเด็นกลยุทธ์มีความสอดคล้องและสนับสนุนต่อกิจกรรมที่จะเกิดขึ้น มุ่งหมายสิ่งหนึ่งสิ่งใดที่ชัดเจน   | (๕)        |             |
| ๓.๗ จุดยืนทางยุทธศาสตร์ (Positioning)                      | ความมุ่งมั่นอันแน่วแน่ในการวางแผนพัฒนาท้องถิ่น เพื่อให้บรรลุวิสัยทัศน์ขององค์กรปกครองส่วนท้องถิ่น ซึ่งเกิดจากศักยภาพของพื้นที่จริง ที่จะนำไปสู่ผลสำเร็จทางยุทธศาสตร์   | (๕)        |             |
| ๓.๘ แผนงาน   | แผนงานหรือจุดมุ่งหมายเพื่อการพัฒนาในอนาคต กำหนดจุดมุ่งหมายในเรื่องใดเรื่องหนึ่งหรือแผนงานที่เกิดจากเป้าประสงค์ ตัวชี้วัด ค่าเป้าหมาย กลยุทธ์ จุดยืนทางยุทธศาสตร์ขององค์กรปกครองส่วนท้องถิ่นที่มีความชัดเจน นำไปสู่การทำโครงการพัฒนาท้องถิ่นในแผนพัฒนาท้องถิ่น โดยระบุแผนงานและความเชื่อมโยงดังกล่าว        | (๕)        |             |
| ๓.๙ ความเชื่อมโยงของยุทธศาสตร์ในภาพรวม                     | ความเชื่อมโยงองค์รวมที่นำไปสู่การพัฒนาท้องถิ่นที่เกิดผลผลิต/โครงการจากแผนยุทธศาสตร์ชาติ ๒๐ ปี แผนพัฒนาเศรษฐกิจและสังคมแห่งชาติ ฉบับที่ ๑๒ Thailand ๔.๐ แผนพัฒนาภาค/แผนพัฒนากลุ่มจังหวัด /แผนพัฒนาจังหวัดยุทธศาสตร์การพัฒนาขององค์กรปกครองส่วนท้องถิ่นในเขตจังหวัด และยุทธศาสตร์ขององค์กรปกครองส่วนท้องถิ่น | (๕)        |             |
| <b>รวมคะแนน</b>  |  | <b>๑๐๐</b> |             |

## ๔.๒ การติดตามและประเมินผลโครงการขององค์กรปกครองส่วนท้องถิ่น

ในการจัดทำแผนพัฒนาท้องถิ่น (พ.ศ. ๒๕๖๖ – ๒๕๗๐) ขององค์กรปกครองส่วนท้องถิ่น จะต้องมีการติดตามและประเมินผลโครงการขององค์กรปกครองส่วนท้องถิ่นเพื่อความสอดคล้องแผนพัฒนาท้องถิ่น ตามระเบียบกระทรวงมหาดไทย ว่าด้วยการจัดทำแผนขององค์กรปกครองส่วนท้องถิ่น พ.ศ. ๒๕๔๘ และที่แก้ไขเพิ่มเติมถึง (ฉบับที่ ๓) พ.ศ. ๒๕๖๑ โดยคณะกรรมการติดตามและประเมินผลแผนพัฒนาท้องถิ่น จะต้องดำเนินการให้คะแนนตามเกณฑ์ที่กำหนดไว้ ซึ่งเป็นส่วนหนึ่งของการติดตามและประเมินผลแผนพัฒนา โดยดำเนินการให้แล้วเสร็จภายในหกสิบวัน นับแต่วันที่ประกาศใช้งบประมาณรายจ่าย รายละเอียดแนวทางการพิจารณาตามหนังสือกระทรวงมหาดไทย ด่วนที่สุด ที่ มท ๐๘๑๐.๓/ว ๗๔๖๗ ลงวันที่ ๑๔ ธันวาคม ๒๕๖๓ เรื่อง แนวทางการจัดทำแผนพัฒนาขององค์กรปกครองส่วนท้องถิ่น (พ.ศ. ๒๕๖๖ – ๒๕๗๐) ดังนี้

### แนวทางการพิจารณาการติดตามและประเมินผลโครงการ เพื่อความสอดคล้องแผนพัฒนาท้องถิ่น (พ.ศ. ๒๕๖๖ – ๒๕๗๐) ขององค์กรปกครองส่วนท้องถิ่น

| ประเด็นการพิจารณา  | คะแนน      |
|--|------------|
| ๑. การสรุปสถานการณ์การพิจารณา  | ๑๐         |
| ๒. การประเมินผลการนำแผนพัฒนาท้องถิ่นสี่ปีไปปฏิบัติในเชิงปริมาณ                                       | ๑๐         |
| ๓. การประเมินผลการนำแผนพัฒนาท้องถิ่นสี่ปีไปปฏิบัติในเชิงคุณภาพ                                       | ๑๐         |
| ๔. แผนงานและยุทธศาสตร์การพิจารณา   | ๑๐         |
| ๕. โครงการพัฒนา ประกอบด้วย   | ๖๐         |
| ๕.๑ ความชัดเจนของชื่อโครงการ   | (๕)        |
| ๕.๒ กำหนดวัตถุประสงค์สอดคล้องกับโครงการ  | (๕)        |
| ๕.๓ เป้าหมาย (ผลผลิตของโครงการ) มีความชัดเจนนำไปสู่การตั้งงบประมาณได้ถูกต้อง                         | (๕)        |
| ๕.๔ โครงการมีความสอดคล้องกับแผนยุทธศาสตร์ชาติ ๒๐ ปี  | (๕)        |
| ๕.๕ เป้าหมาย (ผลผลิตของโครงการ) มีความสอดคล้องกับแผนพัฒนาเศรษฐกิจและสังคมแห่งชาติ                    | (๕)        |
| ๕.๖ โครงการมีความสอดคล้องกับ Thailand ๔.๐  | (๕)        |
| ๕.๗ โครงการสอดคล้องกับยุทธศาสตร์จังหวัด  | (๕)        |
| ๕.๘ โครงการแก้ไขปัญหาความยากจนหรือการเสริมสร้างให้ประเทศชาติมั่นคง มั่งคั่ง ยั่งยืน ภายใต้หลักปรัชญา | (๕)        |
| ๕.๙ งบประมาณ มีความสอดคล้องกับเป้าหมาย (ผลผลิตของโครงการ)  | (๕)        |
| ๕.๑๐ มีการประมาณการราคาถูกต้องตามหลักวิธีการงบประมาณ   | (๕)        |
| ๕.๑๑ มีการกำหนดตัวชี้วัด (KPI) และสอดคล้องกับวัตถุประสงค์และผลคาดว่าจะได้รับ                         | (๕)        |
| ๕.๑๒ ผลที่คาดว่าจะได้รับ สอดคล้องกับวัตถุประสงค์   | (๕)        |
| <b>รวมคะแนน</b>  | <b>๑๐๐</b> |

แนวทางเบื้องต้นในการให้คะแนนแนวทางการพิจารณาการติดตามและประเมินผลโครงการ  
เพื่อความสอดคล้องแผนพัฒนาท้องถิ่น (พ.ศ. ๒๕๖๖ – ๒๕๗๐) ขององค์กรปกครองส่วนท้องถิ่น

| ประเด็น<br>การ<br>พิจารณา   | รายละเอียดหลักเกณฑ์   | คะแนน<br>เต็ม | คะแนน<br>ที่ได้ |
|---|---|---------------|-----------------|
| ๑. การสรุป<br>สถานการณ์<br>การพัฒนา   | เป็นการวิเคราะห์กรอบการจัดทำยุทธศาสตร์ขององค์กรปกครองส่วนท้องถิ่น<br>(ใช้การวิเคราะห์ SWOT Analysis/Demand (Demand Analysis)/Global<br>Demand และ Trend ปัจจัยและสถานการณ์การเปลี่ยนแปลงที่มีผลต่อการ<br>พัฒนา อย่างน้อยต้องประกอบด้วยวิเคราะห์ศักยภาพด้านเศรษฐกิจ,<br>ด้านสังคม, ด้านทรัพยากรธรรมชาติและสิ่งแวดล้อม)   | ๑๐            |                 |
| ๒. การ<br>ประเมินผล<br>การนำ<br>แผนพัฒนา<br>ท้องถิ่นไป<br>ปฏิบัติใน<br>เชิงปริมาณ | ๑) การควบคุมที่มีตัวเลขต่างๆ เพื่อนำมาใช้วัดผลในเชิงปริมาณ เช่น การวัด<br>จำนวนโครงการ กิจกรรม งานต่างๆ ก็คือผลผลิตนั่นเองว่าเป็นไปตามที่ตั้ง<br>เป้าหมายเอาไว้หรือไม่จำนวนที่ดำเนินการจริงตามที่ได้กำหนดไว้เท่าไร<br>จำนวนที่ไม่สามารถดำเนินการได้มีจำนวนเท่าไร สามารถอธิบายได้ตาม<br>หลักประสิทธิภาพ (Efficiency) ของการพัฒนาท้องถิ่นตามอำนาจหน้าที่<br>ที่ได้กำหนดไว้<br>๒) วิเคราะห์ผลกระทบ/สิ่งที่กระทบ (Impact) โครงการที่ดำเนินการใน<br>เชิงปริมาณ (Qualitative)   | ๑๐            |                 |
| ๓. การ<br>ประเมินผล<br>การนำ<br>แผนพัฒนา<br>ท้องถิ่นไป<br>ปฏิบัติใน<br>เชิงคุณภาพ | ๑) การประเมินประสิทธิผลของแผนพัฒนาในเชิงคุณภาพคือการนำเอา<br>เทคนิคๆ มาใช้เพื่อวัดค่าภารกิจ โครงการ กิจกรรม งานต่างๆ ที่ดำเนินการใน<br>พื้นที่นั้นๆ ตรงต่อความต้องการของประชาชนหรือไม่และเป็นไปตามอำนาจ<br>หน้าที่หรือไม่ ประชาชนพึงพอใจหรือไม่ สิ่งของ วัสดุ ครุภัณฑ์ การดำเนินการ<br>ต่างๆ มีสภาพหรือลักษณะถูกต้อง คงทน ถาวร สามารถใช้การได้ตาม<br>วัตถุประสงค์หรือไม่ ซึ่งเป็นไปตามหลักประสิทธิผล (Effectiveness) ผลการ<br>ปฏิบัติราชการตามที่บรรลุวัตถุประสงค์ และเป้าหมายของแผนปฏิบัติ<br>ราชการตามที่ได้รับงบประมาณมาดำเนินการ รวมถึงสามารถเทียบเคียงกับ<br>ส่วนราชการหรือหน่วยงาน<br>๒) วิเคราะห์ผลกระทบ/สิ่งที่กระทบ (Impact) โครงการที่ดำเนินการในเชิง<br>คุณภาพ (Qualitative) | ๑๐            |                 |
| ๔. แผนงาน<br>และ<br>ยุทธศาสตร์<br>การพัฒนา  | ๑) วิเคราะห์แผนงาน งาน ที่เกิดจากด้านต่างๆ มีความสอดคล้องกับ<br>ยุทธศาสตร์ขององค์กรปกครองส่วนท้องถิ่นในมิติต่างๆ จนนำไปสู่การจัดทำ<br>โครงการพัฒนาท้องถิ่นโดยใช้ SWOT Analysis/Demand (Demand<br>Analysis)/Global Demand/<br>Trend หรือหลักการบูรณาการ (Integration) กับองค์กรปกครองส่วนท้องถิ่น<br>ที่มีพื้นที่ติดต่อกัน<br>๒) วิเคราะห์แผนงาน งาน ที่เกิดจากด้านต่างๆ ที่สอดคล้องกับการแก้ไข<br>ปัญหาความยากจน หลักประชารัฐ   | ๑๐            |                 |

| ประเด็น<br>การพิจารณา  | รายละเอียดหลักเกณฑ์   | คะแนน<br>เพิ่มเติม | คะแนน<br>ที่ได้ |
|--|---|--------------------|-----------------|
| ๕. โครงการพัฒนา<br>๕.๑ ความชัดเจน<br>ของชื่อโครงการ  | <b>ควรประกอบด้วยข้อมูลดังนี้</b><br>เป็นโครงการที่มีวัตถุประสงค์สนองต่อยุทธศาสตร์การพัฒนาขององค์กร<br>ปกครองส่วนท้องถิ่นและดำเนินการเพื่อให้การพัฒนาบรรลุตามวิสัยทัศน์<br>ขององค์กรปกครองส่วนท้องถิ่นที่กำหนดไว้ ชื่อโครงการมีความชัดเจน<br>มุ่งไปเรื่องใดเรื่องหนึ่ง อ่านแล้วเข้าใจได้ว่าจะพัฒนาอะไรในอนาคต  | ๖๐<br>(๕)          |                 |
| ๕.๒ กำหนด<br>วัตถุประสงค์<br>สอดคล้องกับ<br>โครงการ  | มีวัตถุประสงค์ชัดเจน (clear objective) โครงการต้องกำหนด<br>วัตถุประสงค์สอดคล้องกับความเป็นมาของโครงการ สอดคล้องกับ<br>หลักการและเหตุผล วิธีการดำเนินงานต้องสอดคล้องกับวัตถุประสงค์ มี<br>ความเป็นไปได้ชัดเจน มีลักษณะเฉพาะเจาะจง  | (๕)                |                 |
| ๕.๓ เป้าหมาย<br>(ผลผลิตของ<br>โครงการ) มีความ<br>ชัดเจนนำไปสู่การตั้ง<br>งบประมาณได้<br>ถูกต้อง      | สภาพที่อยากให้เกิดขึ้นในอนาคตเป็นทิศทางที่ต้องไปให้ถึงเป้าหมายต้อง<br>ชัดเจน สามารถระบุจำนวนเท่าไร กลุ่มเป้าหมายคืออะไร มีผลผลิต<br>อย่างไร กลุ่มเป้าหมาย พื้นที่ดำเนินงาน และระยะเวลาดำเนินงานอธิบาย<br>ให้ชัดเจนว่าโครงการนี้จะทำที่ไหน เริ่มต้นในช่วงเวลาใดและจบลงเมื่อไร<br>ใครคือกลุ่มเป้าหมายของโครงการ หากกลุ่มเป้าหมายมีหลายกลุ่ม ให้<br>บอกชัดเจนไปว่าใครคือกลุ่มเป้าหมายหลัก ใครคือกลุ่มเป้าหมายรอง   | (๕)                |                 |
| ๕.๔ โครงการมีความ<br>สอดคล้องกับแผน<br>ยุทธศาสตร์ ๒๐ ปี  | โครงการสอดคล้องกับ (๑) ความมั่นคง (๒) การสร้างความสามารถในการ<br>แข่งขัน (๓) การพัฒนาเสริมสร้างศักยภาพคน (๔) การสร้างโอกาสความ<br>เสมอภาคและเท่าเทียมกันทางสังคม (๕) การสร้างการเติบโตบนคุณภาพ<br>ชีวิตที่เป็นมิตรต่อสิ่งแวดล้อม (๖) การปรับสมดุลและพัฒนาระบบการ<br>บริหารจัดการภาครัฐ เพื่อให้เกิดความมั่นคง มั่งคั่ง ยั่งยืน  | (๕)                |                 |
| ๕.๕ เป้าหมาย<br>(ผลผลิตของ<br>โครงการ) มีความ<br>สอดคล้องกับ<br>แผนพัฒนาเศรษฐกิจ<br>และสังคมแห่งชาติ | โครงการมีความสอดคล้องแผนพัฒนาเศรษฐกิจและสังคมแห่งชาติฉบับที่<br>๑๒ โดย (๑) ยึดหลักปรัชญาเศรษฐกิจพอเพียง (๒) ยึดคนเป็นศูนย์กลาง<br>พัฒนา (๓) ยึดวิสัยทัศน์ภายใต้ยุทธศาสตร์ชาติ ๒๐ ปี (๔) ยึดเป้าหมาย<br>อนาคตประเทศไทย ๒๕๗๙ (๕) ยึดหลักการนำไปสู่ปฏิบัติให้เกิดผล<br>สัมฤทธิ์อย่างจริงจังใน ๕ ปีที่ต่อยอดไปสู่ผลสัมฤทธิ์ที่เป็นเป้าหมายระยะ<br>ยาว ภายใต้แนวทางการพัฒนา (๑) การยกระดับศักยภาพการแข่งขันและ<br>การหลุดพ้นกับดักรายได้ปานกลางสู่รายได้สูง (๒) การพัฒนาศักยภาพคน<br>ตามช่วงวัยและการปฏิรูประบบเพื่อสร้างสังคมสูงวัยอย่างมีคุณภาพ (๓)<br>การลดความเหลื่อมล้ำทางสังคม (๔) การรองรับการเชื่อมโยงภูมิภาคและ<br>ความเป็นเมือง (๕) การสร้างความเจริญเติบโตทางเศรษฐกิจและสังคม<br>อย่างเป็นมิตรกับสิ่งแวดล้อม (๖) การบริหารราชการแผ่นดินที่มี<br>ประสิทธิภาพ | (๕)                |                 |

| ประเด็น<br>การพิจารณา   | รายละเอียดหลักเกณฑ์  | คะแนน<br>เต็ม | คะแนน<br>ที่ได้ |
|---|--|---------------|-----------------|
| ๕.๖ โครงการมีความ<br>สอดคล้อง   | โครงการมีลักษณะหรือสอดคล้องกับการปรับเปลี่ยนโครงสร้างเศรษฐกิจ<br>ไปสู่ Value-Based Economy หรือเศรษฐกิจที่ขับเคลื่อนด้วยนวัตกรรม<br>ทำน้อย ได้มาก เช่น (๑) เปลี่ยนจากการผลิตสินค้า โภคภัณฑ์ไปสู่สินค้า<br>เชิงนวัตกรรม (๒) เปลี่ยนจากการขับเคลื่อนประเทศด้วย<br>ภาคอุตสาหกรรม ไปสู่การขับเคลื่อนด้วยเทคโนโลยี ความคิดสร้างสรรค์<br>และนวัตกรรม (๓) เปลี่ยนจากการเน้นภาคการผลิตสินค้าไปสู่การเน้น<br>ภาคบริการมากขึ้น รวมถึงโครงการที่เติมเต็มด้วยวิทยาการ ความคิด<br>สร้างสรรค์ นวัตกรรม วิทยาศาสตร์ เทคโนโลยี และการวิจัยและพัฒนา<br>แล้วต่อยอดความได้เปรียบเชิงเปรียบเทียบ เช่น ด้านการเกษตร<br>เทคโนโลยีชีวภาพ สาธารณสุข วัฒนธรรม ฯลฯ | (๕)           | ๕               |
| ๕.๗ โครงการ<br>สอดคล้องกับ<br>ยุทธศาสตร์จังหวัด   | โครงการพัฒนาท้องถิ่นมีความสอดคล้องกับห้วงระยะเวลาของ<br>แผนพัฒนาจังหวัดที่ได้กำเนิดขึ้น เพื่อขับเคลื่อนการพัฒนาท้องถิ่นเสมือน<br>หนึ่งการขับเคลื่อนการพัฒนาจังหวัด ซึ่งไม่สามารถแยกส่วนใดส่วนหนึ่ง<br>ออกจากกันได้ นอกจากนี้โครงการพัฒนาท้องถิ่นต้องเป็นโครงการ<br>เชื่อมต่อหรือเดินทางไปด้วยกันกับยุทธศาสตร์จังหวัดที่ได้กำหนดขึ้นเป็น<br>ปัจจุบัน  | (๕)           | ๕               |
| ๕.๘ โครงการแก้ไข<br>ปัญหาความยากจน<br>หรือการเสริมสร้างให้<br>ประเทศชาติมั่นคง<br>มั่งคั่ง ยั่งยืน ภายใต้<br>หลักปรัชญา | เป็นโครงการที่ดำเนินการภายใต้พื้นฐานความพอเพียงที่ประชาชน<br>ดำเนินการเองหรือร่วมดำเนินการ เป็นโครงการต่อยอดและขยายได้ เป็น<br>โครงการที่ประชาชนต้องการเพื่อให้เกิดความยั่งยืน ซึ่งมีลักษณะที่จะให้<br>ท้องถิ่นมีความมั่นคง มั่งคั่ง ยั่งยืน เป็นท้องถิ่นที่พัฒนาแล้วด้วยการ<br>พัฒนาปรัชญาเศรษฐกิจพอเพียง   | (๕)           | ๕               |
| ๕.๙ งบประมาณมี<br>ความสอดคล้องกับ<br>เป้าหมาย(ผลผลิต<br>ของโครงการ)   | งบประมาณโครงการพัฒนาจะต้องคำนึงถึงหลักสำคัญ ๕ ประการในการ<br>จัดทำโครงการได้แก่ (๑) ความประหยัด (Economy) (๒) ความมี<br>ประสิทธิภาพ (Efficiency) (๓) ความมีประสิทธิภาพ (Effectiveness) (๔)<br>ความยุติธรรม (Equity) (๕) ความโปร่งใส (Transparency)   | (๕)           | ๕               |
| ๕.๑๐ มีการประมาณ<br>การราคาถูกต้องตาม<br>หลักวิธีการ<br>งบประมาณ  | การประมาณราคาเพื่อการพัฒนาต้องให้สอดคล้องกับโครงการถูกต้อง<br>ตามหลักวิชาการทางช่าง หลักของราคากลาง ราคากลางท้องถิ่น มีความ<br>โปร่งใสในการกำหนดราคาและตรวจสอบในเชิงประจักษ์   | (๕)           | ๕               |

| ประเด็น<br>การพิจารณา   | รายละเอียดหลักเกณฑ์   | คะแนน<br>เต็ม | คะแนน<br>ที่ได้ |
|---|---|---------------|-----------------|
| ๕.๑๑ มีการกำหนดตัวชี้วัด (KPI) และสอดคล้องกับวัตถุประสงค์และผลที่คาดว่าจะได้รับ | มีการกำหนดตัวชี้วัดผลงาน (Key Performancy Indicator : KPI) ที่ สามารถวัดได้ (measurable) ใช้บอกประสิทธิผล (effectiveness) ใช้บอกประสิทธิภาพ (efficiency) ได้ เช่น การกำหนดความพึงพอใจ การกำหนดร้อยละ การกำหนดอันเกิดจากผลของวัตถุประสงค์ที่เกิดขึ้นที่สิ่งที่ได้รับ (การคาดการณ์ คาดว่าจะได้รับ)  | (๕)           |                 |
| ๕.๑๒ ผลที่คาดว่าจะได้รับสอดคล้องกับวัตถุประสงค์                                 | ผลที่ได้รับเป็นสิ่งที่เกิดขึ้นได้จริงจากการดำเนินการตามโครงการพัฒนาซึ่งสอดคล้องกับวัตถุประสงค์ที่ตั้งไว้ การได้ผลหรือผลที่เกิดขึ้นจะต้องเท่ากับวัตถุประสงค์หรือมากกว่าวัตถุประสงค์ ซึ่งการเขียนวัตถุประสงค์ควรคำนึงถึง (๑) ความเป็นไปได้และมีความเฉพาะเจาะจง ในการดำเนินงานตามโครงการ (๒) วัดและประเมินผลดับของความสำเร็จได้ (๓) ระบุสิ่งที่ต้องการดำเนินงานอย่างชัดเจนและเฉพาะเจาะจงมากที่สุดและสามารถปฏิบัติได้ (๔) เป็นเหตุเป็นผล สอดคล้องกับความเป็นจริง (๕) ส่งผลต่อการบ่งบอกเวลาได้ | (๕)           |                 |
| <b>รวมคะแนน</b>   |   | <b>๑๐๐</b>    |                 |

### ๔.๓ สรุปผลการพัฒนาท้องถิ่นในภาพรวม

ในการจัดทำแผนพัฒนาท้องถิ่น (พ.ศ. ๒๕๖๖ – ๒๕๗๐) ขององค์การบริหารส่วนตำบลเจดีย์ชัย ก็เพื่อใช้เป็นเครื่องมือในการพัฒนา เป็นแนวทางในการบริหารพัฒนาท้องถิ่นให้บรรลุตามวัตถุประสงค์และเป้าหมาย เกิดประสิทธิภาพประสิทธิผลสูงสุดในการแก้ไขปัญหาให้กับประชาชน ก่อให้เกิดประโยชน์และสามารถตอบสนองความต้องการพัฒนาของประชาชน โดยพิจารณาบรรจุโครงการในงบประมาณรายจ่ายประจำปี งบประมาณรายจ่ายเพิ่มเติม และงบประมาณจากเงินสะสม โดยจะต้องมีการติดตามและประเมินผลแผนพัฒนาตามระเบียบกระทรวงมหาดไทย ว่าด้วยการจัดทำแผนพัฒนาขององค์กรปกครองส่วนท้องถิ่น พ.ศ. ๒๕๔๘ และที่แก้ไขเพิ่มเติมถึง (ฉบับที่ ๓) พ.ศ. ๒๕๖๑ เป็นการสรุปผลในภาพรวมของท้องถิ่น เป็นการติดตามผลการนำยุทธศาสตร์ขององค์การบริหารส่วนตำบลเจดีย์ชัย ว่าเกิดผลทั้งในเชิงปริมาณ และเชิงคุณภาพ อย่างไร ซึ่งสามารถวัดผลได้ทั้งเชิงสถิติต่างๆ ตาราง กราฟ และการพรรณนา ดังนี้

#### (๑) การวัดผลในเชิงปริมาณและเชิงคุณภาพ

##### (๑.๑) การวัดผลในเชิงปริมาณ (Quantity)

- โดยเครื่องมือที่ใช้ในการติดตามและประเมินผลในเชิงปริมาณ มีดังนี้

| การวางแผนพัฒนาท้องถิ่น (พ.ศ. ๒๕๖๖ – ๒๕๗๐)                                   |       |          |       |          |       |          |       |          |       |          |
|---|-------|----------|-------|----------|-------|----------|-------|----------|-------|----------|
| ได้กำหนดโครงการที่จะดำเนินการตามแผนพัฒนาท้องถิ่น (พ.ศ. ๒๕๖๖ – ๒๕๗๐)         |       |          |       |          |       |          |       |          |       |          |
| ยุทธศาสตร์ของ<br>อบต.เจดีย์ชัย  | ๒๕๖๖  |          | ๒๕๖๗  |          | ๒๕๖๘  |          | ๒๕๖๙  |          | ๒๕๗๐  |          |
|   | จำนวน | งบประมาณ | จำนวน | งบประมาณ | จำนวน | งบประมาณ | จำนวน | งบประมาณ | จำนวน | งบประมาณ |
| ๑. ด้านโครงสร้าง<br>พื้นฐาน   |       |          |       |          |       |          |       |          |       |          |
| ๒. ด้านคุณภาพ<br>ชีวิตสังคมและ<br>ความมั่นคงของ<br>มนุษย์                   |       |          |       |          |       |          |       |          |       |          |
| ๓. ด้านเศรษฐกิจ<br>และการเกษตร  |       |          |       |          |       |          |       |          |       |          |
| ๔. ด้าน<br>ทรัพยากรธรรมชาติ<br>สิ่งแวดล้อมและ<br>การท่องเที่ยว              |       |          |       |          |       |          |       |          |       |          |
| ๕. ด้านการศึกษา<br>ศาสนา วัฒนธรรม<br>และ<br>ขนบธรรมเนียม<br>ประเพณีท้องถิ่น |       |          |       |          |       |          |       |          |       |          |
| ๖. ด้านการเมือง<br>การบริหารจัดการ<br>และการบริการ                          |       |          |       |          |       |          |       |          |       |          |
| รวม   |       |          |       |          |       |          |       |          |       |          |

| สรุปรายงานผลการดำเนินการ ประจำปีงบประมาณ พ.ศ. .... |   |         |          |   |   |   |
|--|---|---------|----------|---|---|---|
| ลำดับ<br>ที่                                       | รายการ  | โครงการ | งบประมาณ | โครงการที่สามารถดำเนินการได้ (.....<br>โครงการ) |   |   |
|  |   |         |          | คิดเป็นร้อยละ<br>ของแผนพัฒนา<br>ท้องถิ่น        | คิดเป็นร้อยละ<br>ของแผนการ<br>ดำเนินงาน | คิดเป็นร้อยละ<br>ของข้อบัญญัติ+<br>เงินสะสม |
| ๑  | บรรจุในแผนพัฒนา<br>ท้องถิ่น   |         |          |   |   |   |
| ๒  | ตั้งในข้อบัญญัติ<br>งบประมาณ  |         |          |   |   |   |
| ๓  | จากเงินสะสม   |         |          |   |   |   |
| ๔  | จัดทำแผนการ<br>ดำเนินงาน<br>- ข้อบัญญัติ = .....<br>+<br>- เงินสะสม = ..... |         |          |   |   |   |
| ๕  | สามารถดำเนินการได้<br>- ข้อบัญญัติ = ..... +<br>- เงินสะสม = .....          |         |          |   |   |   |

### (๑.๒) การวัดผลในเชิงคุณภาพ (Quality)

การจัดผลเชิงคุณภาพ ใช้การสำรวจความพึงพอใจในการวัดผลเชิงคุณภาพโดยภาพรวม โดยได้มีการประเมินความพึงพอใจ ซึ่งการประเมินความพึงพอใจทำให้ทราบถึงผลเชิงคุณภาพในการดำเนินงานขององค์การบริหารส่วนตำบลในภาพรวม

#### โดยเครื่องมือที่ใช้ในการประเมินความพึงพอใจ มีดังนี้

แบบที่ ๓/๓ แบบประเมินความพึงพอใจต่อผลการดำเนินงานขององค์กรปกครองส่วนท้องถิ่น

แบบที่ ๓/๔ แบบประเมินความพึงพอใจของผู้รับบริการในงานบริการขององค์กรปกครองส่วนท้องถิ่น (ให้หน่วยงานภายนอกดำเนินการ)

## ๔.๔ ข้อเสนอแนะในการจัดทำแผนพัฒนาท้องถิ่นในอนาคต

### (๑) ผลกระทบนำไปสู่อาคต

(๑.๑) ปัญหาสาธารณสุขภัยต่างๆ ที่เกิดขึ้นในองค์กรปกครองส่วนท้องถิ่น อันได้แก่ ภัยแล้ง ภัยน้ำท่วม อัคคีภัย ที่เกิดขึ้นและส่งผลกระทบต่อประชาชนในพื้นที่ เกิดความเสียหายทั้งชีวิตและทรัพย์สิน แนวทางการแก้ไข คือพิจารณาวางแผนการดำเนินการป้องกัน ก่อนเกิดเหตุ ระหว่างเกิดเหตุ หลังเกิดเหตุ บรรจุแผนงาน โครงการ กิจกรรม การให้ความช่วยเหลือต่างๆ จัดตั้งศูนย์ช่วยเหลือประชาชนขององค์กรปกครองส่วนท้องถิ่น เพื่อสามารถดำเนินการได้ทันท่วงที

(๑.๒) ปัญหาโรคระบาดที่เกิดจากคน เกิดจากสัตว์ ที่ส่งผลอันตราย หรือคร่าต่อชีวิตประชาชน และสัตว์ต่างๆ ในตำบล ซึ่งได้แก่ โรคไข้หวัดใหญ่ ไข้หวัดนก โรคมือ เท้า ปาก ที่เกิดขึ้นกับเด็กๆ โรคพิษสุนัข



บำ แนวทางการแก้ไขปัญหาคือ ฝึกอบรม ประชาสัมพันธ์ รมรงค์การป้องกัน ลงพื้นที่ระงับการเกิดโรคระบาด การทำลาย การรักษา

(๑.๓) ปัญหาประชาชนมีรายได้น้อย การศึกษาดำ ประชาชนในตำบลยังมีคนรายได้น้อย มีหนี้สินเยอะ ไม่เพียงพอในการดำรงชีวิต ค่าครองชีพสูง แนวทางการแก้ไขปัญหาคือ ให้ความรู้เกี่ยวกับการประกอบอาชีพ สาธิตการประกอบอาชีพ ช่วยเหลือประชาชนซ่อมแซมบ้านคนจน ผู้มีรายได้น้อย ส่งเสริมด้านการศึกษาระดับประถมศึกษา การจัดการบริการสาธารณสุขด้านการศึกษา การจัดตั้งศูนย์พัฒนาเด็กเล็ก สนับสนุนกิจกรรมต่างๆ ให้กับเด็กนักเรียน จ้างเด็กนักเรียนในช่วงปิดภาคเรียนเพื่อมีรายได้

(๑.๔) ปัญหายาเสพติดในตำบล ในพื้นที่ยังไม่พบว่ามีการค้ายาเสพติด และยังไม่พบรายงานว่ามีผู้ติดยาเสพติด แต่เพื่อเป็นการป้องกัน มีแนวทางการป้องกัน โดยการลงพื้นที่ค้นหา การรณรงค์ป้องกัน การให้ความรู้กับประชาชนได้ทราบถึงโทษของยาเสพติด

(๑.๕) ปัญหาการสัญจรไปมาของประชาชนในตำบล เนื่องจาก ในตำบลด้านโครงสร้างพื้นฐาน เส้นทางคมนาคมบางหมู่บ้านยังเป็น ถนนดิน ถนนลูกรัง ช่วงฤดูฝนถนนลื่น เป็นหลุมเป็นบ่อ เกิดปัญหาในการสัญจรไปมาของประชาชน เสี่ยงต่อการเกิดอุบัติเหตุ การคมนาคมล่าช้า แนวทางการแก้ไข จัดทำแผนงานโครงการก่อสร้างถนนในเส้นทางสำคัญ พิจารณาเสนอสนับสนุนจากหน่วยงานอื่น

## **(๒) ข้อสังเกต ข้อเสนอแนะ ผลจากการพัฒนา**

(๒.๑) **ข้อสังเกต** จากการสำรวจข้อมูล การลงพื้นที่ในตำบล จะเห็นว่าประชาชนยังมีปัญหาที่จะต้องดำเนินการแก้ไขอยู่มาก ดังนี้ ด้านการศึกษา สาธารณสุข ความมั่นคงปลอดภัยในชีวิตและทรัพย์สิน การศาสนา ศิลปวัฒนธรรม ประเพณี กีฬา สถานที่พักผ่อนหย่อนใจ สวัสดิการสังคม การเกษตร เศรษฐกิจ อุตสาหกรรม การพัฒนาอาชีพ เส้นทางคมนาคมขนส่ง/ไฟฟ้า/น้ำประปา/แหล่งน้ำเพื่ออุปโภค – บริโภค ด้านทรัพยากรและสิ่งแวดล้อม ขยะมูลฝอยและสิ่งปฏิกูล จากปัญหาด้านต่างๆ ประชาชนไม่สามารถแก้ไขปัญหาเองได้ จึงต้องเสนอให้องค์กรปกครองส่วนท้องถิ่นแก้ไข ทำให้มีการเสนอโครงการเข้ามาเป็นจำนวนมาก ซึ่งงบประมาณขององค์กรปกครองส่วนท้องถิ่นนั้นมีจำกัดไม่เพียงพอต่อการจัดการได้

(๒.๒) **ข้อเสนอแนะ** จากข้อสังเกตดังกล่าว มีข้อเสนอแนะในการแก้ไขปัญหาดังกล่าว ดังนี้ ปัญหาดังกล่าว ที่ถูกเสนอมายังองค์กรปกครองส่วนท้องถิ่น นั้น ควรนำมาพิจารณาจัดลำดับความสำคัญโดยประชาคมท้องถิ่น ซึ่งมีหลายภาคส่วน ประกอบไปด้วย คณะกรรมการพัฒนาขององค์กรปกครองส่วนท้องถิ่น สมาชิกสภาท้องถิ่น ผู้นำหมู่บ้าน ตัวแทนส่วนราชการ รัฐวิสาหกิจ หน่วยงานที่เกี่ยวข้อง ประชาชนทั่วไป ร่วมกันพิจารณาจัดลำดับความสำคัญของโครงการ และพิจารณาบรรจุเข้าแผนพัฒนาท้องถิ่นต่อไป กรณีโครงการที่เกินศักยภาพที่องค์กรปกครองส่วนท้องถิ่นเสนอขอรับการสนับสนุนจากหน่วยงานอื่น

(๒.๓) **ผลจากการพัฒนา** จากการพัฒนาที่ผ่านมาพบว่าองค์กรปกครองส่วนท้องถิ่นได้แก้ไขปัญหให้กับประชาชนได้ในหลายเรื่อง และครอบคลุมทุกด้าน มีผลการประเมินอยู่ในเกณฑ์ที่ดี ประชาชนมีความพึงพอใจ แต่ก็ยังมีปัญหาที่จะต้องแก้ไขต่อไป