

คำนำ

เนื่องด้วยพระราชบัญญัติสภาพัฒนาการและองค์การบริหารส่วนตำบล พ.ศ. ๒๕๓๗ แก้ไขเพิ่มเติมถึงฉบับที่ ๗ พ.ศ. ๒๕๖๒ และพระราชบัญญัติกำหนดแผนและขั้นตอนการกระจายอำนาจให้แก่องค์กรปกครองส่วนท้องถิ่น พ.ศ. ๒๕๔๒ ประกอบกับระเบียบกระทรวงมหาดไทย ว่าด้วยการจัดทำแผนพัฒนาขององค์กรปกครองส่วนท้องถิ่น (ฉบับที่ ๓) พ.ศ. ๒๕๖๑ ได้กำหนดให้องค์กรปกครองส่วนท้องถิ่น มีอำนาจและหน้าที่ในการจัดทำแผนพัฒนาท้องถิ่นของตนเอง แผนพัฒนาท้องถิ่นนั้น หมายถึงแผนพัฒนาท้องถิ่นขององค์กรปกครองส่วนท้องถิ่น โดยคณะกรรมการพัฒนาท้องถิ่นจัดประชุมประชาคมท้องถิ่น ส่วนราชการ และรัฐวิสาหกิจที่เกี่ยวข้อง เพื่อแจ้งแนวทางพัฒนาท้องถิ่น รับทราบปัญหา ความต้องการ ประเด็น การพัฒนาและประเด็นที่เกี่ยวข้องตลอดจนความช่วยเหลือทางวิชาการ และแนวทางปฏิบัติที่เหมาะสมกับสภาพพื้นที่เพื่อนำมากำหนดแนวทางการจัดทำแผนพัฒนาท้องถิ่นสี่ปี โดยให้นำข้อมูลพื้นฐานในการพัฒนาจากหน่วยงานต่างๆ และข้อมูลในแผนพัฒนาหมู่บ้านหรือแผนชุมชนมาพิจารณาประกอบการจัดทำแผนพัฒนาท้องถิ่น

เพื่อให้การดำเนินการให้เป็นไปตามกฎหมายดังกล่าว จึงต้องจัดทำแผนพัฒนาท้องถิ่น (พ.ศ. ๒๕๖๑ - ๒๕๖๕) ขึ้น เพื่อใช้เป็นเครื่องมือในการจัดทำงบประมาณรายจ่ายประจำปี และพร้อมที่จะนำไปสู่การปฏิบัติและสามารถใช้ในการประสานแผนการพัฒนาท้องถิ่นได้อย่างมีประสิทธิภาพและประสิทธิผล ตามนโยบายที่คณะผู้บริหารหวังที่จะทำให้เกิดการพัฒนาในท้องถิ่น

องค์การบริหารส่วนตำบลเจดีย์ชัย จึงหวังเป็นอย่างยิ่งว่าแผนพัฒนาท้องถิ่น (พ.ศ. ๒๕๖๑ - ๒๕๖๕) องค์การบริหารส่วนตำบลเจดีย์ชัย ฉบับนี้จะเป็นแนวทางในการพัฒนาองค์การบริหารส่วนตำบลที่มีประสิทธิภาพและตอบสนองความต้องการของประชาชนอย่างแท้จริงต่อไป

องค์การบริหารส่วนตำบลเจดีย์ชัย

สารบัญ

เรื่อง	หน้า
ส่วนที่ ๑ สภาพทั่วไปและข้อมูลพื้นฐาน	๑ - ๑๕
ส่วนที่ ๒ ยุทธศาสตร์องค์ปกครองส่วนท้องถิ่น	๑๖ - ๔๖
ส่วนที่ ๓ การนำแผนพัฒนาท้องถิ่นไปสู่การปฏิบัติ	๔๗ - ๑๒๔
ส่วนที่ ๔ การติดตามและประเมินผล	๑๒๕ - ๑๓๖

ส่วนที่ ๑ สภาพทั่วไปและข้อมูลพื้นฐาน

๑. ด้านกายภาพ

๑.๑ ที่ตั้งของหมู่บ้านหรือชุมชนหรือตำบล

ที่ตั้งของหมู่บ้านในเขตตำบลเจดีย์ชัย

ตำบลเจดีย์ชัย เดิมเป็นส่วนหนึ่งของตำบลแก่ง อำเภอบัว จังหวัดน่าน ต่อมาในปี พ.ศ. ๒๕๒๒ ได้แยกจากตำบลแก่งเป็นตำบลใหม่ชื่อตำบลเจดีย์ชัย การปกครองแบ่งออกเป็น ๙ หมู่บ้าน ดังนี้

- | | |
|----------------|---|
| ๑. บ้านนาก้อ | หมู่ที่ ๑ |
| ๒. บ้านปง | หมู่ที่ ๒ |
| ๓. บ้านทุ่งชัย | หมู่ที่ ๓ |
| ๔. บ้านศาลา | หมู่ที่ ๔ |
| ๕. บ้านสบปัว | หมู่ที่ ๕ |
| ๖. บ้านดอนแก้ว | หมู่ที่ ๖ |
| ๗. บ้านวังม่วง | หมู่ที่ ๗ |
| ๘. บ้านนางศ์ | หมู่ที่ ๘ |
| ๙. บ้านปงหนึ่ง | หมู่ที่ ๙ (แยกจากบ้านปง หมู่ที่ ๒ เมื่อปี พ.ศ.๒๕๓๙) |

สำนักงานองค์การบริหารส่วนตำบลเจดีย์ชัย (ปัจจุบันเป็นองค์การบริหารส่วนตำบลขนาดกลาง)

ตั้งอยู่ที่ ๑๖๕ หมู่ ๖ ตำบลเจดีย์ชัย อำเภอบัว จังหวัดน่าน

- โทรศัพท์ ๐๕๔-๖๘๘๕๖๑ , ๐๕๔-๖๘๘๕๖๐ , ๐๕๔-๖๘๘๕๖๒
- โทรสาร ๐๕๔-๖๘๘๕๗๐

๑.๒ ลักษณะภูมิประเทศ

มีภูเขาโดยรอบ ทิศตะวันตกเป็นภูเขาสูง มีความลาดชันเกินกว่า ๓๕ องศา ทิศตะวันออกและทิศใต้เป็นเนินเขาเตี้ย ป่าเป็นป่าเสื่อมโทรม พื้นที่ทำการเกษตรส่วนใหญ่เป็นพื้นที่ราบลุ่มริมแม่น้ำ มีความอุดมสมบูรณ์มากกว่าพื้นที่ราบระหว่างภูเขา

๑.๓ ลักษณะภูมิอากาศ

ตำบลเจดีย์ชัย มีลักษณะภูมิอากาศแบ่งออกเป็น ๓ ฤดู

- ฤดูร้อน เริ่มตั้งแต่เดือนกุมภาพันธ์ ถึง เดือนพฤษภาคม อากาศร้อนจัดและแห้งแล้งราษฎรประสบปัญหาขาดแคลนน้ำเพื่ออุปโภค บริโภค และน้ำเพื่อการเกษตร
- ฤดูฝน เริ่มตั้งแต่เดือนมิถุนายน ถึง เดือนกันยายน ปกติฝนตกชุกตลอดฤดูกาล แต่บางปีมีฝนตกขาดช่วงเป็นเวลานาน
- ฤดูหนาว เริ่มตั้งแต่เดือนตุลาคม ถึง เดือนมกราคม ช่วงเดือนพฤศจิกายน และธันวาคม มักมีอากาศหนาวเย็น

๑.๔ ลักษณะของดิน

ลักษณะดินโดยทั่วไปเป็นดินเหนียว ประมาณ ๖๐% ดินลูกรัง ประมาณ ๒๕ % ลักษณะดินในพื้นที่เป็นดินร่วนปนทรายประมาณ ๑๕ %

๒. ด้านการเมือง/การปกครอง

องค์การบริหารส่วนตำบลเจดีย์ชัย เป็นชุมชนกึ่งเมืองกึ่งชนบท มีการดำรงวิถีชีวิตแบบดั้งเดิม เรียบง่ายใช้ชีวิตแบบพอเพียง ประชากรส่วนใหญ่มีอาชีพหลัก คือ เกษตรกรรม (ทำนา) ถือได้ว่ายังเป็นชุมชนเกษตรกรรมและได้เรียนรู้วิถีชีวิตด้านการเกษตรมา การพัฒนาในพื้นที่เน้นการใช้วิถีภูมิปัญญาดั้งเดิม ช่วยเหลือกัน จะมีกลุ่มต่างๆในชุมชนไม่มาก สำหรับแนวทางการพัฒนา องค์การบริหารส่วนตำบลเจดีย์ชัย มีการพัฒนาทุกด้านอย่างต่อเนื่องทั้งทาง ด้านการเมืองการปกครอง ด้านสังคม ด้านสุขภาพ ด้านทรัพยากรธรรมชาติและสิ่งแวดล้อม ด้านเศรษฐกิจ โดยการตั้งการมีส่วนร่วมมุ่งเน้นให้ทุกภาคส่วน ร่วมคิด ร่วมทำ ร่วมพัฒนา ในการพัฒนาคุณภาพชีวิตของประชาชน ให้มีสุขทางด้าน กาย ใจ และคุณลักษณะนิสัยที่ขอบช่วยเหลือกันของคนในชุมชนมีการทำงานที่อาศัยข้อมูลทุนและศักยภาพของตำบลที่มีอยู่ในการแก้ไขปัญหา พัฒนาต่อยอดกิจกรรมเดิมที่มีอยู่ยกระดับจนเป็นแหล่งเรียนรู้ที่สามารถถ่ายทอดแลกเปลี่ยนเรียนรู้ได้ หนุนเสริมพัฒนาศักยภาพบุคลากรแกนนำในการพัฒนา นวัตกรรม และกิจกรรมใหม่ๆ รวมไปถึงการเชื่อมโยงองค์กรชุมชนและหน่วยงานรัฐมาเป็นกลไกพัฒนาตำบล และสร้างกระบวนการเรียนรู้แบบบูรณาการ โดยสร้างความเข้าใจร่วมอยู่ ๓ ส่วนหลักก่อน คือ “บวร” อันหมายถึง บ้าน วัด และโรงเรียน ให้เกิดการบูรณาการ คน องค์กรชุมชน งานกิจกรรม งบประมาณในลักษณะเวทีประชาคม และประสานความร่วมมือกับภาคีภายนอกมาร่วมพัฒนาตำบล

๒.๑ เขตการปกครอง

ตำบลเจดีย์ชัย เดิมเป็นส่วนหนึ่งของตำบลแวง อำเภอบัว จังหวัดน่าน ต่อมาในปี พ.ศ. ๒๕๒๒ ได้แยกจากตำบลแวงเป็นตำบลใหม่ชื่อตำบลเจดีย์ชัย และเดิมจากสภาตำบลเจดีย์ชัย ได้เปลี่ยนเป็นองค์การบริหารส่วนตำบลเจดีย์ชัย ตามประกาศกระทรวงมหาดไทย เรื่อง จัดตั้งองค์การบริหารส่วนตำบล ลงวันที่ ๑๖ ธันวาคม พ.ศ. ๒๕๓๙ และตามประกาศราชกิจจานุเบกษา ฉบับประกาศทั่วไป เล่ม ๑๑๓ ตอนพิเศษ ๕๒ ง ลงวันที่ ๒๕ ธันวาคม พ.ศ. ๒๕๓๙

องค์การบริหารส่วนตำบลเจดีย์ชัยอยู่ทางทิศเหนือของจังหวัดน่าน ตั้งอยู่เลขที่ ๑๖๕ บ้านดอนแก้ว หมู่ที่ ๖ ตำบลเจดีย์ชัย อำเภอบัว จังหวัดน่าน อยู่ห่างจากอำเภอบัวประมาณ ๑๐ กิโลเมตร อยู่ห่างจากอำเภอมือ จังหวัดน่าน ประมาณ ๔๙ กิโลเมตร จัดตั้งเมื่อปี พ.ศ. ๒๕๔๐ มีพื้นที่ตำบลรวมทั้งสิ้น ๔๖.๕๖ ตารางกิโลเมตร

อาณาเขตขององค์การบริหารส่วนตำบลเจดีย์ชัย

ทิศเหนือ ติดต่อกับตำบลแวง อำเภอบัว จังหวัดน่าน โดยมีแนวเขตเริ่มต้นจากสบน้ำป่าบริเวณลำน้ำป่ามาบรรจบแม่น้ำน่าน บริเวณพิกัด P B ๙๓๑๒๑๙ แล้วใช้กึ่งกลางลำน้ำป่าเป็นเส้นแบ่งเขตไปทางทิศตะวันออกจนถึงสบห้วยร่องบริเวณห้วยร่องปงมาบรรจบลำน้ำป่า บริเวณพิกัด P B ๙๗๔๒๑๙ เป็นจุดสิ้นสุดระยะทางด้านทิศเหนือประมาณ ๔.๕ กิโลเมตร

ทิศใต้ ติดต่อกับตำบลท่าวังผา อำเภอท่าวังผา จังหวัดน่าน โดยมีเขตเริ่มต้นจากลำห้วยปลา ก้าง บริเวณพิกัด PB ๙๗๖๑๗๗ ใช้สันเขาเป็นเส้นแบ่งเขตไปทางทิศตะวันตก ผ่านดอยกองหินบริเวณพิกัด PB ๙๖๓๑๗๘ รวมระยะทางด้านทิศใต้ประมาณ ๗ กิโลเมตร

ทิศตะวันออก ติดต่อบ้านป่า อำเภอบัว จังหวัดน่าน โดยมีแนวเขตเริ่มต้นจากสหวิทยาร่องพง บริเวณห้วยร่องพงมาบรรจบลำน้ำป่าบริเวณพิกัด P B ๙๗๔๒๑๙ รวมระยะทางด้านทิศตะวันออกประมาณ ๔ กิโลเมตร

ทิศตะวันตก ติดต่อบ้านแก อำเภอบัว และตำบลท่าวังผา อำเภอน้ำหนาว จังหวัดน่าน โดยมีแนวเขตเริ่มต้นจากกึ่งกลางแม่น้ำน่านบริเวณสันดอยแก้วออกมาบรรจบ บริเวณพิกัด P B ๙๐๕๑๙๒ รวมระยะทางด้านทิศตะวันตกประมาณ ๔.๕ กิโลเมตร

แผนที่ของตำบลเจดีย์ชัย อำเภอบัว จังหวัดน่าน



องค์การบริหารส่วนตำบลเจดีย์ชัยแบ่งเขตการปกครองดังนี้

๑. บ้านนาแก	หมู่ที่ ๑	นายบรรจง	ทะอินทร์	ผู้ใหญ่บ้าน
๒. บ้านปาง	หมู่ที่ ๒	นายเป็ง	ชราชาติ	ผู้ใหญ่บ้าน
๓. บ้านทุ่งชัย	หมู่ที่ ๓	นายถวิล	มีบุญ	ผู้ใหญ่บ้าน
๔. บ้านศาลา	หมู่ที่ ๔	นายประสิทธิ์	จิตบุญ	ผู้ใหญ่บ้าน
๕. บ้านสบป่า	หมู่ที่ ๕	นายสมศักดิ์	คำเชื่อน	ผู้ใหญ่บ้าน
๖. บ้านดอนแก้ว	หมู่ที่ ๖	นายนันทชัย	คำเชื่อน	ผู้ใหญ่บ้าน
๗. บ้านวังม่วง	หมู่ที่ ๗	นายฤทธิ์เดช	ยะแสง	กำนันตำบลเจดีย์ชัย
๘. บ้านนาวงศ์	หมู่ที่ ๘	นายนิมิต	ชราชาติ	ผู้ใหญ่บ้าน
๙. บ้านปางหนึ่ง	หมู่ที่ ๙	นายอินแปลง	ไชยยา	ผู้ใหญ่บ้าน

๒.๒ การเลือกตั้ง

องค์การบริหารส่วนตำบลเจดีย์ชัย ได้ยกฐานะ ตามพระราชบัญญัติสภาตำบลและองค์การบริหารส่วนตำบล พ.ศ. ๒๕๓๗ ตามประกาศกระทรวงมหาดไทย เรื่อง จัดตั้งองค์การบริหารส่วนตำบล ลงวันที่ ๑๖ ธันวาคม พ.ศ. ๒๕๓๙ และตามประกาศราชกิจจานุเบกษา ฉบับประกาศทั่วไป เล่ม ๑๑๓ ตอนพิเศษ ๕๒ ง ลงวันที่ ๒๕ ธันวาคม พ.ศ. ๒๕๓๙

เมื่อวันที่ ๒๒ กุมภาพันธ์ พ.ศ. ๒๕๔๐ ได้มีการเลือกตั้งสภาองค์การบริหารส่วนตำบลเป็นครั้งแรก ประชาชนให้ความร่วมมือด้านการเลือกตั้งเป็นอย่างดี ทั้งการเลือกตั้งต่าง ๆ เช่น การเลือกตั้งผู้ใหญ่บ้าน สมาชิกสภา นายกองค์การบริหารส่วนตำบล และเลือกตั้งอื่นๆ

เดิมองค์การบริหารส่วนตำบลเจดีย์ชัยได้แบ่งเขตการเลือกตั้งดังนี้

- เขตเลือกตั้งนายกองค์การบริหารส่วนตำบล แบ่งออกเป็น ๑ เขตเลือกตั้ง ประกอบด้วย ๙ หมู่บ้าน ได้แก่ บ้านนาแก้ว ปง ฟุ้งชัย ศาลา สบปัว ดอนแก้ว วังม่วง นาวงค์ และปงหนึ่ง
- เขตเลือกตั้งสมาชิกสภา แบ่งออกเป็น ๙ เขตเลือกตั้ง คือ
 ๑. เขตเลือกตั้งที่ ๑ บ้านนาแก้ว หมู่ ๑
 ๒. เขตเลือกตั้งที่ ๒ บ้านปง หมู่ ๒
 ๓. เขตเลือกตั้งที่ ๓ บ้านฟุ้งชัย หมู่ ๓
 ๔. เขตเลือกตั้งที่ ๔ บ้านศาลา หมู่ ๔
 ๕. เขตเลือกตั้งที่ ๕ บ้านสบปัว หมู่ ๕
 ๖. เขตเลือกตั้งที่ ๖ บ้านดอนแก้ว หมู่ ๖
 ๗. เขตเลือกตั้งที่ ๗ บ้านวังม่วง หมู่ ๗
 ๘. เขตเลือกตั้งที่ ๘ บ้านนาวงค์ หมู่ ๘
 ๙. เขตเลือกตั้งที่ ๙ บ้านปงหนึ่ง หมู่ ๙

๓. ประชากร

๓.๑ ข้อมูลเกี่ยวกับจำนวนประชากร

ตารางแสดงสถิติจำนวนประชากรองค์การบริหารส่วนตำบลเจดีย์ชัย ปี พ.ศ.๒๕๕๙ - ๒๕๖๒

ปี พ.ศ.	ชาย (จำนวน)	หญิง (จำนวน)	รวม	ครัวเรือน	ประชากร เพิ่ม/ลดลง (คน)	เพิ่มขึ้น/ ลดลง%
๒๕๕๙	๓,๓๗๙	๓,๕๓๙	๖,๙๑๘	๑,๗๙๔	๕๗๗ คน	-๘.๓๔
๒๕๖๐	๓,๕๘๒	๓,๓๒๙	๖,๙๑๑	๑,๙๙๗	๗ คน	-๐.๑๐
๒๕๖๑	๓,๔๓๙	๓,๔๕๔	๖,๘๙๓	๒,๐๔๔	๑๘ คน	-๐.๒๖
๒๕๖๒	๓,๔๓๖	๓,๔๔๕	๖,๘๘๑	๒,๐๔๔	๑๒ คน	-๐.๑๗

จำนวนครัวเรือนและประชากร ณ วันที่ ๓๐ เดือน เมษายน พ.ศ. ๒๕๖๒

แผนพัฒนาท้องถิ่น (พ.ศ.๒๕๖๑ - ๒๕๖๕)
โดยองค์การบริหารส่วนตำบลเจดีย์ชัย อำเภอปัว จังหวัดน่าน

๓.๒ ช่วงอายุและจำนวนประชากรองค์การบริหารส่วนตำบลเจดีย์ชัย ปี พ.ศ.๒๕๖๒

กลุ่มอายุ (ปี)	ชาย	หญิง	รวม	ชาย%	หญิง%
๐-๕	๑๗๗	๑๗๑	๓๔๘	๒.๕๗	๒.๔๘
๖-๑๐	๑๕๑	๑๕๔	๓๐๕	๒.๑๙	๒.๒๓
๑๑-๑๕	๑๕๑	๑๓๘	๒๘๙	๒.๑๙	๒.๐
๑๖-๒๐	๒๐๓	๑๘๙	๓๙๒	๒.๙๕	๒.๗๔
๒๑-๓๐	๕๒๑	๕๓๓	๑,๐๕๔	๗.๕๗	๗.๗๔
๓๑-๔๐	๔๖๙	๔๔๘	๙๑๗	๖.๘๑	๖.๕๑
๔๑-๕๐	๕๗๖	๕๗๘	๑,๑๕๔	๘.๓๗	๘.๓๙
๕๑-๖๐	๖๔๑	๖๕๙	๑,๓๐๐	๙.๓๑	๙.๕๗
๖๐ ปีขึ้นไป	๕๔๗	๕๗๕	๑,๑๒๒	๗.๙๔	๘.๓๕
รวม	๓,๔๓๖	๓,๔๔๕	๖,๘๘๑	๔๙.๙	๕๐.๐๑

๔. สภาพทางสังคม

๔.๑ การศึกษา

ตำบลเจดีย์ชัยมุ่งที่จะพัฒนาคุณภาพชีวิตของประชาชนในช่วงของวัยเด็กเล็ก เด็กนักเรียนและกลุ่มเยาวชนให้มีการศึกษาที่สูงขึ้น ดังนี้ ๑. ศูนย์พัฒนาเด็กเล็ก ๑ แห่ง ๒. โรงเรียนประถมศึกษา ๓ แห่ง (ขยายโอกาส ๒ แห่ง) ๓. ศูนย์การศึกษานอกระบบและการศึกษาตามอัธยาศัย (กศน.)

การศึกษา ข้อมูล ณ ๓๐ กันยายน ๒๕๕๙

สังกัด	สพฐ.	ตำบลเจดีย์ชัย
๑. ศูนย์พัฒนาเด็กเล็กตำบลเจดีย์ชัย		๑ แห่ง
- จำนวนครูผู้ดูแลเด็ก		๔ คน
- จำนวนผู้ดูแลเด็ก		๕ คน
- จำนวนนักเรียน		๑๐๐ คน
๒. โรงเรียนสังกัด สพฐ. ในพื้นที่องค์การบริหารส่วนตำบลเจดีย์ชัย	๓ แห่ง	
๒.๑ <u>โรงเรียนบ้านนาวังศรี</u>		
ระดับก่อนประถมศึกษา	๒ คน	
- จำนวนครู	๒๘ คน	
- จำนวนนักเรียน		
ระดับประถมศึกษา	๑๒ คน	
- จำนวนครู	๑๓๐ คน	

- จำนวนนักเรียน ระดับมัธยมศึกษาตอนต้น	๓ คน	
- จำนวนครู	๓๓ คน	
- จำนวนนักเรียน		
๒.๒ <u>โรงเรียนบ้านปงสนุก</u>		
ระดับก่อนประถมศึกษา	๒ คน	
- จำนวนครู	๔๒ คน	
- จำนวนนักเรียน		
ระดับประถมศึกษา	๑๒ คน	
- จำนวนครู	๑๓๙ คน	
- จำนวนนักเรียน		
ระดับมัธยมศึกษาตอนต้น	๓ คน	
- จำนวนครู	๓๘ คน	
- จำนวนนักเรียน		
๒.๓ <u>โรงเรียนบ้านนาแก้ว</u>		
ระดับก่อนประถมศึกษา		
- จำนวนครู	๑ คน	
- จำนวนนักเรียน	๖ คน	
ระดับประถมศึกษา		
- จำนวนครู	๓ คน	
- จำนวนนักเรียน	๒๑ คน	

๔.๒ สาธารณสุข

จากการสำรวจข้อมูลพื้นฐานพบว่า ด้านสุขภาพ ประชาชนบางส่วนมีพฤติกรรมการบริโภคอาหารที่ไม่ปลอดภัย เช่น การกินผักและผลไม้ที่ใส่ปุ๋ยหรือสารเคมี ทำให้มีสารพิษตกค้างในร่างกายจำนวนมาก และส่งผลกระทบต่อสุขภาพ การบริโภคอาหารสุกๆ ดิบๆ ทำให้เป็นพยาธิและสุขภาพร่างกายไม่แข็งแรง เป็นโรคขาดสารอาหาร นอกจากนี้การมีค่านิยมในการจัดงานเลี้ยงและดื่มสุรา เช่น งานศพ งานขึ้นบ้านใหม่ งานแต่งงาน ซึ่งทำให้คนในชุมชนเป็นโรคพิษสุราเรื้อรังหรือติดสุรา พฤติกรรมการบริโภคอาหารที่มีรสหวาน มัน หรือเค็ม เป็นหลัก ซึ่งเป็นสาเหตุทำให้คนในชุมชนมีผู้ป่วยด้วยโรคความดันโลหิตสูงโรคเบาหวาน โรคหืดหอบ โรคภูมิแพ้ หรือแม้กระทั่งโรคมะเร็ง เป็นต้น และรวมถึงพฤติกรรมของคนในชุมชนที่ไม่ชอบออกกำลังกาย ขาดความรู้ในกายดูแลสุขภาพและการบริโภคอาหารที่ถูกสุขลักษณะ รวมถึงไม่มีหน่วยงานที่จะส่งเสริมให้คนในชุมชนออกกำลังกาย จึงทำให้คนในชุมชนมีผู้ป่วยเพิ่มขึ้นในแต่ละปี

องค์การบริหารส่วนตำบลเจดีย์ชัยได้กำหนด วิสัยทัศน์ด้านสุขภาพ คือ “เจดีย์ชัยตำบลแห่งภูมิปัญญาและสุขภาพดีมุ่งสู่วิถีพอเพียง” โดยให้ความสนใจเรื่องการส่งเสริมสุขภาพเป็นอย่างมาก ได้ดำเนินการในด้านต่างๆ ๓ ด้าน คือ ๓. การป้องกันโรคขึ้นป้องกันโรคพิษสุนัขบ้า จัดให้ความรู้ด้านอาหารปลอดภัย ๒. สนับสนุนศูนย์สาธารณสุขมูลฐานชุมชน ๓. สนับสนุนการดำเนินงานของกองทุนหลักประกันสุขภาพในระดับท้องถิ่น มีทุนและศักยภาพที่สำคัญที่สามารถนำมาใช้ในการแก้ไขปัญหาได้ โดยมีโรงพยาบาลส่งเสริมสุขภาพ ๑ แห่ง มีนักวิชาการสาธารณสุข ๑ คน เจ้าหน้าที่สาธารณสุข ๑ คน พยาบาลวิชาชีพ ๒ คน เจ้าหน้าที่แพทย์แผนไทย ๒ คน และมีศูนย์สาธารณสุขมูลฐานชุมชน ๙ แห่ง มี อสม. จำนวน ๒๔๘ คน มีอาสาสมัครดูแลสุขภาพคนพิการ ๑ คน มีเจ้าหน้าที่ที่มิชชันนารี ๗ คน และมีรถกู้ชีพกู้ภัย ๑ คันที่พร้อมให้บริการตลอด ๒๔ ชั่วโมง

เป้าหมายร่วมและวิธีดำเนินงาน

ตำบลเจดีย์ชัยมีเป้าหมายในการดูแลสุขภาพของคนในชุมชน ได้มีการดำเนินงานส่งเสริมสุขภาพแบบเชิงรุก เพื่อให้คนในตำบลมีสุขภาพแข็งแรง ลดอัตราการเจ็บป่วยของคนในตำบล โดยได้ใช้หลักคิด “การสร้างการมีส่วนร่วมจากทุกภาคส่วน” ในการขับเคลื่อนและแก้ไขปัญหาที่เกิดขึ้น อาทิเช่น โรงพยาบาลส่งเสริมสุขภาพตำบลเจดีย์ชัย กลุ่มอาสาสมัครสาธารณสุขประจำหมู่บ้าน (อสม.) ตำบลเจดีย์ชัย กลุ่มส่งเสริมสุขภาพ กลุ่มดูแลผู้สูงอายุ กลุ่มมิตรอาหารปลอดภัย เป็นต้น

โดยมีองค์การบริหารส่วนตำบลเจดีย์ชัยเป็นศูนย์กลางในการขับเคลื่อนและจัดให้มีการประชุมภาคีเครือข่ายและกลุ่มเป้าหมายเพื่อกำหนดเป้าหมาย แนวทาง และวิธีการในการแก้ไขปัญหา ภายใต้การจัดกิจกรรมต่างๆ เช่น จัดให้มีกิจกรรมออกกำลังกายเพื่อสร้างสุขภาพที่ดีให้กับคนในตำบลทุกเพศ ทุกวัย จัดกิจกรรมรณรงค์เชิงประยุกต์ ไร่สไปมันตรา โดยกลุ่มส่งเสริมสุขภาพ มีการออกพื้นที่เพื่อตรวจคัดกรองโรค และให้บริการเจาะเลือดเพื่อตรวจหาระดับสารพิษในเลือดให้แก่คนในตำบล ของกลุ่มอาสาสมัครสาธารณสุขตำบลเจดีย์ชัย (อสม.) การออกกำลังกายของผู้สูงอายุ (ผู้สูงอายุสัญจร) ของกลุ่มผู้สูงอายุตำบลเจดีย์ชัย การตรวจอาหารในงานเลี้ยงต่างๆ โดยสารวัตรอาหารของกลุ่มมิตรอาหารปลอดภัย และการตรวจคัดกรองเพื่อหากกลุ่มเสี่ยงโรคเบาหวาน การวัดความดันโลหิต การออกตรวจเยี่ยมบ้านผู้ป่วยติดเตียง โดยเครือข่ายอาสาสมัครดูแลสุขภาพตำบลเจดีย์ชัย เป็นต้น

โดยงบประมาณในการดำเนินงาน มาจาก ทั้งงบประมาณของกลุ่มเอง และได้รับการสนับสนุนจากองค์การบริหารส่วนตำบลเจดีย์ชัย และจากหน่วยงานภาคีเครือข่าย เช่น โรงพยาบาลส่งเสริมสุขภาพตำบลเจดีย์ชัยกลุ่มอาสาสมัครสาธารณสุขประจำหมู่บ้าน (อสม.) ตำบลเจดีย์ชัย เป็นต้น

ผลที่เกิดขึ้น

จากการแก้ไขปัญหาในเบื้องต้นส่งผลให้คนในชุมชนมีสุขภาพร่างกายที่แข็งแรง ได้รับความรู้ในด้านการบริโภคอาหารรวมถึงการออกกำลังกายที่ถูกวิธี มีการออกกำลังกายที่มาจากมารวมเชิงประยุกต์และไร่สไปมันตราพบว่าประชาชนให้ความสนใจเกี่ยวกับการออกกำลังกายมากขึ้น และได้ขยายผลไปยังกลุ่มต่างๆทุกหมู่บ้าน เช่นกลุ่มผู้สูงอายุ กลุ่มเด็กและเยาวชน กลุ่ม อสม.ตำบลเจดีย์ชัย เป็นต้น มีกลุ่มมิตรอาหารปลอดภัยเป็นกลุ่มที่รวมตัวของแม่บ้านที่ร่วมกันแก้ปัญหาคาบริโภคอาหารปรุงสุกๆ ดิบของคนในตำบลและมีการจัดตั้งสารวัตรอาหารขึ้นเพื่อเก็บตัวอย่างอาหารมาตรวจ เพื่อป้องกันการเจ็บป่วยจากการบริโภคอาหารทำให้ปัญหาโรคที่เกิดจากการบริโภคอาหารลดลง นอกจากนี้ยังพบว่าปัญหาโรคต่างๆเช่น เบาหวาน ความดันโลหิต ผู้ป่วยเรื้อรัง ลดลงด้วยการเฝ้าระวังและออกตรวจหากกลุ่มเสี่ยงตามหมู่บ้าน และให้คำปรึกษารวมถึงได้รับการรักษาที่ทันที่และถูกต้อง จากโรงพยาบาลส่งเสริมสุขภาพตำบลเจดีย์ชัย กลุ่มอาสาสมัครดูแลสุขภาพตำบลเจดีย์ชัย (อสม.) ส่งผลให้สามารถควบคุมและป้องกันโรคต่างๆได้ทั่วถึงและมีประสิทธิภาพมากขึ้น

การเชื่อมโยงภาคีเครือข่าย

ด้านสุขภาพ มีกระบวนการดำเนินงานเชื่อมโยงกับหน่วยงานและองค์กรในตำบล คือองค์การบริหารส่วนตำบลเจดีย์ชัย ในด้านงบประมาณในการจัดกิจกรรมต่างๆที่เกี่ยวข้องกับการดูแลสุขภาพของคนในชุมชนโรงพยาบาลส่งเสริมสุขภาพตำบลเจดีย์ชัย ในการให้บริการได้อย่างสะดวกและรวดเร็ว เชื่อมโยงไปถึงกลุ่ม **อาสาสมัครสาธารณสุข (อสม.) ตำบลเจดีย์ชัย** ในการตรวจคัดกรองกลุ่มเสี่ยงของคนในตำบล นอกจากนี้ยังเชื่อมโยงไปถึงกลุ่มส่งเสริมสุขภาพ ในการจัดกิจกรรมในเรื่องของการออกกำลังกาย ลดความเสี่ยงจากโรคแทรกซ้อนเชื่อมโยงไปถึงกลุ่มผู้สูงอายุ ที่ต้องการออกกำลังกายและดูแลสุขภาพ เชื่อมโยงกับกลุ่มมิตรอาหารปลอดภัย ที่ใส่ใจในการปรุงอาหารที่ถูกสุขอนามัย สะอาด อร่อย มีคุณค่าทางอาหาร และปลอดภัย จากนั้นยังเกิดความร่วมมือระหว่างเครือข่ายอาสาสมัคร เกิดกลุ่มองค์กรชุมชนที่เข้มแข็งดูแลช่วยเหลือระหว่างกัน เช่น โครงการเจดีย์ชัยใส่ใจผู้พิการ ที่มีสมาชิก อสม. และจิตอาสาในตำบล จึงส่งผลให้ประชาชนในพื้นที่ได้รับการ บริการสุขภาพได้อย่างทั่วถึงและครอบคลุมมากขึ้น

หน่วยงานด้านสาธารณสุข

- โรงพยาบาลส่งเสริมสุขภาพตำบลเจดีย์ชัย สังกัดกระทรวงสาธารณสุข จำนวน ๑ แห่ง

๔.๓ อาชญากรรม

องค์การบริหารส่วนตำบลเจดีย์ชัยไม่มีเหตุอาชญากรรมเกิดขึ้น เนื่องจากตำบลเจดีย์ชัยเป็นสังคมขนาดเล็ก ทุกคนอยู่ร่วมกันแบบพี่น้อง เคารพสิทธิซึ่งกันและกัน การจัดการตำบลดำเนินไปบนพื้นฐานการมีส่วนร่วมของประชาชน รวมถึงภาคีเครือข่ายต่างๆ ได้ให้ความสำคัญกับปัญหาอาชญากรรมในตำบล จึงได้มีการตั้งกล้องวงจรปิดในจุดที่เป็นที่สาธารณะ ติดตั้งสัญญาณไฟกระพริบทางร่วมทางแยก และได้กำลังพลจากผู้นำ ตำรวจ อปพร. มาตั้งจุดตรวจ จุดสกัด จุดบริการ เพื่อระงับเหตุไม่ให้เกิดความรุนแรงในช่วงเทศกาลที่มีวันหยุดหลายวัน เพื่ออำนวยความสะดวกให้กับประชาชน

๔.๔ ยาเสพติด

ปัญหายาเสพติดเป็นปัญหาสำคัญประการหนึ่งของตำบลเจดีย์ชัยซึ่งปัญหานี้เป็นบ่อนทำลายสังคมเป็นอย่างมากโดยทางตำบลได้มีการดำเนินงานในทุกวิถีทางที่จะป้องกันและปราบปรามไม่ให้มี การเสพยาเสพติดในตำบลแต่เนื่องจากปัญหายาเสพติดเป็นปัญหาใหญ่ระดับชาติที่มีความยุ่งยากและสลับซับซ้อน โดยทางตำบลจะป้องกัน ปราบปรามเองไม่ได้ต้องอาศัยหน่วยภาครัฐที่มีความเกี่ยวข้องเข้ามาช่วยเหลือ นอกจากนี้ยาเสพติดได้เข้ามาแพร่หลายในสังคมเราเป็นอย่างมากโดยเฉพาะยาบ้า ซึ่งนอกจากผู้ใหญ่จะติดยาเสพติดแล้ว ก็ยังมีเยาวชนในตำบลที่ติดยาเสพติดเหล่านี้อีกด้วย และยังส่งผลกระทบต่อสังคมและประชาชนผู้ไม่ได้เสพยาเสพติดอีกด้วย นอกจากนี้ยังพบว่าเยาวชนในตำบลเจดีย์ชัยที่ติดยานั้นสาเหตุมาจาก ปัญหาทางครอบครัว เช่น พ่อแม่ออกไปทำงานนอกบ้านไม่มีเวลาให้กับลูกเมื่อเด็กมีปัญหาไม่รู้จะปรึกษาใครขาดที่พึ่งจึงหาทางออกในทางที่ผิดๆ ปัญหาพ่อแม่หย่าร้างกัน ครอบครัวขาดความอบอุ่น เป็นต้น จึงส่งผลให้เด็กแว้งคว้างหาทางออกในทางที่ผิดโดยการหันมาพึ่งยาเสพติดมั่วสุ่มดื่มสุรา และส่งผลกระทบต่อสังคมในหลายๆด้าน

เป้าหมายและวิธีดำเนินการ

ตำบลเจดีย์ชัยมุ่งแก้ปัญหาดังกล่าว โดยมีเป้าหมายเพื่อลดปัญหายาเสพติดในพื้นที่ตำบลเจดีย์ชัย โดยได้ใช้หลักคิด “การสร้างการมีส่วนร่วมจากทุกภาคส่วน” ในการขับเคลื่อนและแก้ไขปัญหาดังกล่าวที่เกิดขึ้น อาทิเช่น ชุด รปภ. โดย ผรส. คณะกรรมการหมู่บ้าน และคณะกรรมการตาสะปะรด โรงพยาบาลส่งเสริมสุขภาพตำบลเจดีย์ชัย กลุ่มอปพร.ตำบลเจดีย์ชัย กลุ่มสภาเด็กและเยาวชน กลุ่มอนุรักษ์วัฒนธรรม กลุ่มดนตรีพื้นบ้าน สะล้อ ซอ ปิน กลุ่มเรือแข่งเจ้าขุนปัว เป็นต้น

ทั้งนี้ องค์การบริหารส่วนตำบลเจดีย์ชัยเป็นศูนย์กลางในการขับเคลื่อนและจัดให้มีการประชุมภาคีเครือข่าย เพื่อกำหนดเป้าหมาย แนวทาง และวิธีการในการแก้ไขปัญหา โดยได้ดำเนินการและออกตรวจทุกวันศุกร์ หรือเมื่อมีผู้มาแจ้งว่ามีวัยรุ่นมั่วสุมเสพยากันอยู่ในพื้นที่ตามศาลาโรงเรียน หรือรอยต่อระหว่างอำเภอท่าวังผา-อำเภอปัว ก็จะจัดกำลังการออกตรวจ โดยมีชุด รปภ. ผรส. คณะกรรมการหมู่บ้าน และคณะกรรมการตาสะปะรด ร่วมกัน กำนัน ผู้ใหญ่บ้านตำบลเจดีย์ชัย และผู้ใหญ่บ้านในตำบลข้างเคียง

นอกจากนี้ยังได้ใช้หลักคิด “ทุนและศักยภาพของตำบลเพื่อแก้ปัญหา และตอบสนองความต้องการของคนในชุมชน” โดยมีกลุ่มสภาเด็กและเยาวชนเป็นตัวเชื่อมระหว่างเด็กกลุ่มเสี่ยงเพื่อชักชวนให้ออกห่างยาเสพติดโดยใช้ทุนทางสังคมที่มีอยู่ในชุมชน ไม่ว่าจะเป็น กลุ่มอนุรักษ์วัฒนธรรม กลุ่มดนตรีพื้นบ้าน สะล้อ ซอ ปิน กลุ่มเรือแข่งเจ้าขุนปัว การละเล่นดนตรีพื้นบ้าน การจัดกิจกรรมอนุรักษ์วัฒนธรรม ศิลปะพื้นบ้าน ตีกลองปูจา เป็นต้น เป็นการช่วยป้องกันให้เด็กและเยาวชนอยู่ห่างไกลจากยาเสพติด อีกทางหนึ่งด้วย

ผลที่เกิดขึ้น

ผลจากการดำเนินงานส่งผลให้ปัญหายาเสพติดในตำบลอยู่สถานะที่สามารถควบคุมได้ มีกลุ่มอปพร.ตำบลเจดีย์ชัย ร่วมกับกำนันผู้ใหญ่บ้าน รวมถึงหน่วยงานของรัฐที่เกี่ยวข้อง เข้ามาจัดการปัญหาเสพติดในตำบล นอกจากนี้ยังมีการรณรงค์ของกลุ่มเด็กและเยาวชนในเรื่องของสารเสพติดให้โทษทุกชนิด มีการจัดกิจกรรมเพื่อให้เด็กและเยาวชนสร้างความสัมพันธ์สนทนากันในตำบล นอกจากนี้กลุ่มเด็กและเยาวชนยังมีบทบาทในช่วยชักชวนเยาวชนที่เป็นกลุ่มเสี่ยงให้ออกห่างจากยาเสพติด จึงทำให้สามารถควบคุมการแพร่ระบาดของยาเสพติดในชุมชนได้

นอกจากนี้ยังได้รับการสนับสนุนจากภาคีเครือข่ายต่างๆในตำบล เช่น กลุ่มอนุรักษ์วัฒนธรรม กลุ่มดนตรีพื้นบ้าน สะล้อ ซอ ปิน กลุ่มเรือแข่งเจ้าขุนปัว ที่ให้เด็กและเยาวชนได้ทำกิจกรรม รวมถึงได้สืบสานวัฒนธรรม ประเพณีพื้นบ้านจึงทำให้เด็กและเยาวชนห่างไกลยาเสพติดและหันมาทำกิจกรรมที่เป็นประโยชน์ต่อสังคมและชุมชน

การเชื่อมโยงภาคีเครือข่าย

ด้านสังคม (การป้องกันและปราบปรามยาเสพติด) มีกระบวนการดำเนินงานเชื่อมโยงระหว่างหน่วยงานและองค์กรภายในตำบล คือ องค์การบริหารส่วนตำบลเจดีย์ชัยในด้านงบประมาณโครงการ , กำนันผู้ใหญ่บ้าน และกลุ่ม อปพร. ในด้านการสอดส่อง ดูแลความปลอดภัย ตรวจสอบสิ่งผิดกฎหมาย ในหมู่บ้านและมีการอบรมอาสาสมัครรักษาความปลอดภัยในชุมชนตำบลเจดีย์ชัย เชื่อมโยงกับ กลุ่มสภาเด็กและเยาวชน ที่ทำหน้าที่ช่วยจัดกิจกรรมและคอยเตือน เชิญชวนให้เยาวชนไม่หลงผิดทำในสิ่งที่ผิดกฎหมาย เชื่อมโยงกับ กลุ่มอนุรักษ์วัฒนธรรมการตีกลองปูจา กลุ่มอนุรักษ์พระธาตุดินไหว กลุ่มดนตรีพื้นบ้าน สะล้อ ซอ ปิน กลุ่มเรือแข่งเจ้าขุนปัว ซึ่งเป็นการอนุรักษ์ไว้ซึ่งศิลปวัฒนธรรมพื้นบ้านโดยมีเด็กและเยาวชนช่วยกันสืบสานเอาไว้มีการรวมกลุ่มในการ

ดำเนินงานกับหน่วยงานภายนอกตำบลคือ สำนักงานป้องกันและบรรเทาสาธารณภัยจังหวัดน่าน สำนักงานพัฒนาสังคมและความมั่นคงของมนุษย์จังหวัดน่าน

๔.๕ การสังคมสงเคราะห์

ตำบลได้ดำเนินการด้านสังคมสงเคราะห์ ดังนี้

- (๑) ดำเนินการจ่ายเบี้ยยังชีพให้กับผู้สูงอายุ ผู้พิการ และผู้ป่วยเอดส์
- (๒) รับลงทะเบียนและประสานโครงการเงินอุดหนุนเพื่อการเลี้ยงดูเด็กแรกเกิด
- (๓) ประสานการทำบัตรผู้พิการ
- (๔) ประสานองค์กรต่างๆ ในการช่วยเหลือสงเคราะห์ผู้ด้อยโอกาส
- (๕) ตั้งโครงการช่วยเหลือผู้ยากจน ยากไร้ รายได้น้อย และผู้ด้อยโอกาสไร้ที่พึ่ง
- (๖) ตั้งโครงการปรับปรุงซ่อมแซมบ้านผู้ด้อยโอกาสยากไร้

๕. ระบบบริการพื้นฐาน

ในเขตองค์การบริหารส่วนตำบลมีระบบบริการพื้นฐาน ดังนี้

๕.๑ การคมนาคมขนส่ง

การคมนาคม ติดต่อระหว่างหมู่บ้าน ตำบล อำเภอ และจังหวัด ได้มีการก่อสร้างซ่อมแซม และปรับปรุงถนนให้ได้มาตรฐาน มีความสะดวก และปลอดภัย ซึ่งประกอบด้วย

๑.๑) ทางหลวงแผ่นดิน

- หมายเลข ๑๐๘๐ สายน่าน – ทุ่งช้าง

๑.๒) สะพานคอนกรีต จำนวน ๓ แห่ง

๑.๓) การจัดการขนส่งมวลชน ประกอบด้วย

- รถโดยสารประจำทาง สายทุ่งช้าง - กรุงเทพฯ
- สายทุ่งช้าง - เชียงใหม่
- สายทุ่งช้าง - น่าน
- รถตู้โดยสาร สายทุ่งช้าง - เด่นชัย

๑.๔) ถนน

- ถนนในความรับผิดชอบของกรมทางหลวง จำนวน ๑ สาย
- สภาพถนน ลาดยาง จำนวน ๑ สาย

ถนนในความรับผิดชอบของท้องถิ่น องค์การบริหารส่วนตำบลเจดีย์ชัย จำนวน ๗๘ สาย

- สภาพถนน คอนกรีต จำนวน ๕๕ สาย
- ลาดยาง จำนวน ๑ สาย
- ลูกรัง จำนวน ๒๒ สาย

๕.๒ การไฟฟ้า

การขยายเขตไฟฟ้า ปัจจุบันมีไฟฟ้าใช้ทุกครัวเรือน คิดเป็น ๑๐๐ เปอร์เซ็นต์ ปัญหาคือไฟฟ้าส่องสว่างทางหรือที่สาธารณะยังไม่สามารถดำเนินการครอบคลุมพื้นที่ได้ทั้งหมด เนื่องจากพื้นที่ที่มีความต้องการให้ติดตั้ง

ไฟฟ้าส่องสว่างนั้นยังไม่เป็นที่สาธารณะ องค์การบริหารส่วนตำบลจึงไม่สามารถดำเนินการได้เช่นเดียวกับถนน การแก้ปัญหาคือ ประสานความร่วมมือกันในหลายๆ ฝ่าย เพื่อที่จะทำความเข้าใจกับประชาชนในพื้นที่ และวิธีการที่จะดำเนินการแก้ไขอย่างไร ทั้งนี้ องค์การบริหารส่วนตำบลก็ได้ตั้งงบประมาณในส่วนนี้ไว้แล้วบางส่วน และได้แจ้งประชาสัมพันธ์ให้ประชาชนได้รับทราบถึงเหตุผลเพื่อที่จะได้ช่วยกันแก้ไขปัญหาให้กับชุมชน ปัจจุบันในเขตองค์การบริหารส่วนตำบลมีไฟฟ้าใช้ ดังนี้

- (๑) จำนวนครัวเรือนที่ใช้ไฟฟ้า ๑,๙๙๗ หลังคาเรือน
- (๒) ไฟฟ้าสาธารณะ จำนวน ๖๕๐ จุด ครอบคลุมถนนทุกสายในเขตตำบล

๕.๓ การประปา

การประปา ในตำบลเจดีย์ชัย มีกิจการประปา อยู่ ๔ แห่ง ได้แก่

- (๑) กิจการประปาบ้านนาแก้ว หมู่ ๑ ผู้ใช้น้ำจะเป็นครัวเรือนของประชากรบ้านนาแก้ว
- (๒) กิจการประปาบ้านปง หมู่ ๒ ผู้ใช้น้ำจะเป็นครัวเรือนของประชากรบ้านปง
- (๓) กิจการประปาบ้านปงหนึ่ง หมู่ ๙ ผู้ใช้น้ำจะเป็นครัวเรือนของประชากรบ้านปงหนึ่ง
- (๔) กิจการประปาขององค์การบริหารส่วนตำบลเจดีย์ชัย ตั้งอยู่ ณ บ้านศาลา หมู่ ๔ จำนวนครัวเรือนที่ใช้น้ำประปา ๑,๐๐๑ หลังคาเรือน ซึ่งประกอบด้วยบ้านทุ่งชัย บ้านศาลา บ้านสบบัว บ้านดอนแก้ว บ้านวังม่วง และบ้านนาวงค์ ปริมาณการใช้น้ำประปาเฉลี่ย ๑๕๐ - ๒๐๐ ลบ.ม. ต่อวัน แหล่งน้ำดิบที่ใช้ผลิตน้ำประปาได้จาก แม่น้ำน่าน

๕.๔ โทรศัพท์

- (๑) จำนวนโทรศัพท์สาธารณะในเขตพื้นที่ จำนวน ๙ หมายเลข
- (๒) จำนวนโทรศัพท์ส่วนบุคคล จำนวน ๓๕ หมายเลข
- (๓) หอกระจายข่าวในพื้นที่ให้บริการได้ครอบคลุมร้อยละ ๑๐๐ ของพื้นที่องค์การบริหารส่วนตำบล

๕.๕ ไปรษณีย์หรือการสื่อสารหรือการขนส่ง และวัสดุ ครุภัณฑ์

(ในเขตองค์การบริหารส่วนตำบลไม่มีไปรษณีย์หรือการสื่อสารหรือการขนส่ง และวัสดุ ครุภัณฑ์)

๖. ระบบเศรษฐกิจ

๖.๑ การเกษตร

ประชากรในเขตองค์การบริหารส่วนตำบล ส่วนใหญ่ประกอบอาชีพเกษตรกรรม ผลผลิตทางการเกษตรที่สำคัญ ได้แก่ ข้าว ข้าวโพด ยาสูบ ถั่ว

การประกอบอาชีพของประชากรในตำบลเจดีย์ชัย แบ่งได้ดังนี้

๑. เกษตรกรรม - ทำนา ร้อยละ ๓๔.๓๖

แผนพัฒนาท้องถิ่น (พ.ศ.๒๕๖๑ - ๒๕๖๕)
โดยองค์การบริหารส่วนตำบลเจดีย์ชัย อำเภอปัว จังหวัดน่าน

๒. เกษตรกรรม – ทำไร่	ร้อยละ ๒.๑๗
๓. เกษตรกรรม – ทำสวน	ร้อยละ ๓.๙๔
๔. เกษตรกรรม – ประมง	ร้อยละ ๐.๐๒
๕. เกษตรกรรม – ปศุสัตว์	ร้อยละ ๐.๐๕
๖. รับราชการ เจ้าหน้าที่ของรัฐ	ร้อยละ ๒.๘๓
๗. พนักงานรัฐวิสาหกิจ	ร้อยละ ๐.๓๗
๘. พนักงานบริษัท	ร้อยละ ๑.๒๘
๙. รับจ้างทั่วไป	ร้อยละ ๒๐.๘๐
๑๐. ค้าขาย	ร้อยละ ๓.๘๒
๑๑. ธุรกิจส่วนตัว	ร้อยละ ๑.๕๓
๑๒. อาชีพอื่น (นอกเหนือที่กล่าวแล้ว)	ร้อยละ ๒.๕๒
๑๓. กำลังศึกษา	ร้อยละ ๒๐.๙๔
๑๔. ไม่มีอาชีพ	ร้อยละ ๕.๓๗

๖.๒ การประมง

การประมงในพื้นที่ตำบลเจดีย์ชัย มีอยู่ ๒ ลักษณะ คือ

- (๑) เป็นการเลี้ยงในลักษณะของครัวเรือนคือเป็นอาชีพเสริม เช่น การเลี้ยงปลาในกระชัง การเลี้ยงปลาในสระดิน
- (๒) เป็นการเลี้ยงในลักษณะของส่วนรวมหรือหมู่บ้าน คือ การเลี้ยงปลาในสระสาธารณะของหมู่บ้าน

๖.๓ การปศุสัตว์

- เป็นการประกอบการในลักษณะเลี้ยงในครัวเรือนเป็นอาชีพหลักและอาชีพเสริม เช่น การเลี้ยงไก่ เป็ด โค สุกร กระบือ

๖.๔ การบริการ

ร้านอาหาร	๔ แห่ง
ร้านเกมส์	๓ แห่ง

๖.๕ การท่องเที่ยว

ในเขตองค์การบริหารส่วนตำบลไม่มีแหล่งท่องเที่ยว แต่ได้ส่งเสริมการท่องเที่ยวให้เกิดขึ้นในชุมชน เช่น การจัดงานประเพณีสงกรานต์ตุนไหว การจัดงานประเพณีต่างๆของท้องถิ่น และการปรับปรุงภูมิทัศน์ในพื้นที่สาธารณะของหมู่บ้านต่างๆ สำหรับใช้พักผ่อนหย่อนใจ

๖.๖ อุตสาหกรรม

จำนวนกิจการอุตสาหกรรมขนาดเล็ก

- โรงสีข้าว	จำนวน ๑๓ แห่ง
- โรงปั้นอิฐบล็อก	จำนวน ๕ แห่ง
- โรงปั้นอิฐมอญ	จำนวน ๑๒ แห่ง

- โรงผลิตคอนกรีต จำนวน ๑ แห่ง

๖.๗ การพาณิชย์และกลุ่มอาชีพ

การพาณิชย์

สถานีบริการน้ำมัน	๔	แห่ง
ตลาดสด	๑	แห่ง
ร้านค้าต่างๆ	๑๒๐	แห่ง
โรงฆ่าสัตว์	๑	แห่ง

กลุ่มอาชีพ

มีกลุ่มอาชีพ จำนวน ๙ กลุ่ม

๑. กลุ่มป่วนพแก้ว บ้านปง หมู่ ๒
๒. กลุ่มแหนม บ้านศาลา หมู่ ๔
๓. กลุ่มเกษตรอินทรีย์
๔. กลุ่มไม้กวาด บ้านศาลา หมู่ ๔
๕. กลุ่มเลี้ยงจิ้งหรีด
๖. กลุ่มโคพันธุ์เนื้อ
๗. กลุ่มเลี้ยงหมู บ้านทุ่งชัย หมู่ ๓
๘. กลุ่มอัฐมอญ บ้านนางวงศ์ หมู่ ๘
๙. กลุ่มเลี้ยงหมู บ้านปง หมู่ ๒

๖.๘ แรงงาน

จากการสำรวจข้อมูลพื้นฐานพบว่า ประชากรที่มีอายุ ๑๕ - ๖๐ ปี อยู่ในกำลังแรงงาน ประชากรอายุระหว่าง ๒๕ - ๕๐ ปี บางส่วน ไปรับจ้างทำงานนอกพื้นที่ ปัญหาที่พบคือ ประชากรต้องไปทำงานนอกพื้นที่ ที่มีโรงงานอุตสาหกรรม บริษัท ห้างร้านใหญ่ๆ เพราะในพื้นที่ส่วนมากเป็นที่อยู่อาศัย ไม่มีโรงงานอุตสาหกรรมที่มีการจ้างแรงงานเยอะ

๗. ศาสนา ประเพณี วัฒนธรรม

๗.๑ การนับถือศาสนา

- ผู้ที่นับถือศาสนาพุทธ ร้อยละ ๙๙.๕๔
วัด ๙ แห่ง
- ผู้ที่นับถือศาสนาคริสต์ ร้อยละ ๐.๔๖

๗.๒ ประเพณีและงานประจำปี

- ประเพณีตานธรรมหลวง ประมาณเดือน มกราคม - กุมภาพันธ์
- ประเพณีรดน้ำดำหัวผู้สูงอายุ ประมาณเดือน เมษายน
- ประเพณีสงฆ์พระธาตุดินไหว ประมาณเดือน พฤษภาคม

๗. หนองนาดีด อยู่ในเขต หมู่ที่ ๗
 ๘. หนองป่าแพะ อยู่ในเขต หมู่ที่ ๘

(๔) แหล่งน้ำการเกษตรที่สร้างขึ้น คือ

- | | |
|----------------------------------|--------------------------------|
| ๑. อ่างห้วยหินบ้านนาแก้ว | ๑๒. สระกลางหมู่บ้านวังม่วง |
| ๒. สระเก็บน้ำห้วยไฮบ้านนาแก้ว | ๑๓. อ่างห้วยดินด่านบ้านวังม่วง |
| ๓. สระเก็บน้ำห้วยตอเตยบ้านนาแก้ว | ๑๔. อ่างห้วยเคียนบ้านนาวงศ์ |
| ๔. สระหนองเห็นบ้านปง | ๑๕. อ่างห้วยปลาเต้าบ้านนาวงศ์ |
| ๕. สระน้ำหลงบ้านทุ่งชัย | ๑๖. สระ SML บ้านนาวงศ์ |
| ๖. สระพั่งทุ่งปัวบ้านศาลา | ๑๗. สระห้วยป่าไร่บ้านปงหนึ่ง |
| ๗. สระน้ำบ้านสบปัว | ๑๘. อ่างห้วยก่อนบ้านปงหนึ่ง |
| ๘. ฝายห้วยข่อยบ้านดอนแก้ว | ๑๙. อ่างห้วยนาบ้านปงหนึ่ง |
| ๙. อ่างเก็บน้ำทุ่งฟ้าบ้านวังม่วง | ๒๐. สระปกกะโหล่งบ้านปงหนึ่ง |
| ๑๐. อ่างหนองนาฟ้าบ้านวังม่วง | ๒๑. อ่างหนองป่าแพะบ้านปงหนึ่ง |
| ๑๑. อ่าง รพช.วังม่วง | ๒๒. อ่างห้วยสอยบ้านปงหนึ่ง |

- บ่อน้ำตื้น ๖๓๖ แห่ง
 - บ่อบาดาล ๒๖ แห่ง

๘.๒ ป่าไม้ ในเขตตำบลเจดีย์ชัย มีป่าไม้เป็นป่าชุมชน และมีต้นไม้ที่ชาวบ้านปลูกลักษณะของไม้เป็นไม้ยืนต้น ไม้ผลัดใบ

๘.๓ ภูเขา ในเขตองค์การบริหารส่วนตำบลเจดีย์ชัย มีภูเขาโดยรอบระหว่างแนวเขตเชื่อมต่อกับตำบลอื่น ทิศตะวันตกเป็นภูเขาสูง มีความลาดชันเกินกว่า ๓๕ องศา ทิศตะวันออกและทิศใต้เป็นเนินเขาเตี้ย

๘.๔ คุณภาพของทรัพยากรธรรมชาติ

ในพื้นที่ขององค์การบริหารส่วนตำบลส่วนมากเป็นพื้นที่สำหรับเพาะปลูก ที่อยู่อาศัย ร้านค้า สถานประกอบการ ตามลำดับ และมีพื้นที่เพียงเล็กน้อยที่เป็นพื้นที่สาธารณะ ทรัพยากรธรรมชาติในพื้นที่ ก็ได้แก่ ดิน ต้นไม้ อากาศที่ไม่มีมลพิษ และน้ำ สำหรับแหล่งน้ำที่ใช้ในการเกษตรได้มาจากน้ำฝน แม่น้ำน่าน และแม่น้ำปัว

ส่วนที่ ๒ ยุทธศาสตร์องค์กรปกครองส่วนท้องถิ่น

๑. ความสัมพันธ์ระหว่างแผนพัฒนาระดับมหภาค

๑.๑ แผนยุทธศาสตร์ชาติ ๒๐ ปี

ยุทธศาสตร์ชาติ ๒๐ ปี (พ.ศ. ๒๕๖๐ – ๒๕๗๙) เป็นแผนแม่บทหลักของการพัฒนาประเทศและเป้าหมายการพัฒนาที่ยั่งยืน (Sustainable Development Goals: SDGs) รวมทั้งการปรับโครงสร้างประเทศไทยไปสู่ประเทศไทย ๔.๐ ตลอดจนประเด็นการปฏิรูปประเทศ นอกจากนี้ได้ให้ความสำคัญกับการมีส่วนร่วมของภาคีการพัฒนาทุกภาคส่วน ทั้งในระดับกลุ่มอาชีพ ระดับภาค และระดับประเทศในทุกขั้นตอนของแผนฯ อย่างกว้างขวางและต่อเนื่องเพื่อร่วมกันกำหนดวิสัยทัศน์และ ทิศทางการพัฒนาประเทศ รวมทั้งร่วมจัดทำรายละเอียดยุทธศาสตร์ของแผนฯ เพื่อมุ่งสู่ “ความมั่นคง มั่งคั่ง และยั่งยืน ” การพัฒนาประเทศให้คนในสังคมอยู่ร่วมกันอย่างสงบสุขเศรษฐกิจเจริญเติบโตอย่างมีคุณภาพและยั่งยืน ภายใต้กระแสการเปลี่ยนแปลงทั้งภายในและภายนอกประเทศที่ปรับเปลี่ยนเร็ว คาดการณ์ได้ยากและซับซ้อนมากยิ่งขึ้น โดยเร่งสร้างภูมิคุ้มกันเพื่อป้องกันปัจจัยเสี่ยง และเสริมรากฐานประเทศด้านต่าง ๆ ให้เข้มแข็งควบคู่ไปกับการพัฒนาคนและสังคมไทยให้มีคุณภาพ มีโอกาสเข้าถึงทรัพยากรและได้รับประโยชน์จากการพัฒนาเศรษฐกิจและสังคมอย่างเป็นธรรม รวมทั้งสร้างโอกาสทางเศรษฐกิจด้วยฐานความรู้ และความคิดสร้างสรรค์บนพื้นฐานการผลิตและการบริโภคที่เป็นมิตรต่อสิ่งแวดล้อม โดยมีการกำหนดวิสัยทัศน์ประเทศ ดังนี้

วิสัยทัศน์ : “ประเทศมีความมั่นคง มั่งคั่ง ยั่งยืน เป็นประเทศพัฒนาแล้ว

ด้วยการพัฒนาตามปรัชญาของเศรษฐกิจพอเพียง”

ความมั่นคง หมายถึง การมีความมั่นคงปลอดภัยในทุกมิติ ประเทศมีความมั่นคงในเอกราชและอธิปไตยมีสถาบันชาติ ศาสนา พระมหากษัตริย์ที่เข้มแข็งเป็นศูนย์ที่ยึดเหนี่ยวจิตใจของประชาชน มีระบบการเมืองที่มั่นคงเป็นกลไกที่นำไปสู่การบริหารประเทศที่ต่อเนื่องและโปร่งใสตามหลักธรรมาภิบาล สังคมมีความปรองดองและสามัคคี สามารถผนึกกำลังเพื่อพัฒนาประเทศ ชุมชนมีความเข้มแข็ง ครอบครัวมีความอบอุ่น ประชาชนมีความมั่นคงในชีวิตและความปลอดภัยในทรัพย์สิน และฐานทรัพยากรและสิ่งแวดล้อมมีความมั่นคงของอาหาร พลังงาน และน้ำ

ความมั่งคั่ง คือ ประเทศไทยมีการขยายตัวของเศรษฐกิจอย่างต่อเนื่อง เศรษฐกิจมีความสามารถในการแข่งขันสูง ความสมบูรณ์ในทุนที่สามารถสร้างการพัฒนาอย่างต่อเนื่อง ความยั่งยืน หมายถึง การพัฒนาที่สามารถสร้างความเจริญ การผลิตและการบริโภคเป็นมิตรกับสิ่งแวดล้อม มุ่งประโยชน์ส่วนรวมอย่างยั่งยืนและประชาชนทุกภาคส่วนในสังคมยึดถือและปฏิบัติตามหลักเศรษฐกิจพอเพียง

อนาคตประเทศไทย ปี พ.ศ. ๒๕๗๙ ทุกภาคส่วนต้องร่วมมือกันขับเคลื่อนให้ก้าวไปสู่ เศรษฐกิจและสังคมไทยที่มีการพัฒนาอย่างมั่นคงและยั่งยืน เศรษฐกิจและสังคมพัฒนาอย่างเป็นมิตรกับสิ่งแวดล้อม สังคมไทยที่เป็นธรรม มีความเหลื่อมล้ำน้อย ระบบการบริหารภาครัฐมีขนาดเล็ก มีประสิทธิภาพ ทันสมัย รับผิดชอบ โปร่งใส ตรวจสอบได้และประชาชนมีส่วนร่วม ประเทศไทยมีบทบาทในเวทีระดับภูมิภาคและระดับโลก ระบบเศรษฐกิจมีความเป็นชาติการค้า บนฐานการขยายตัวของอุตสาหกรรมแห่งอนาคต การท่องเที่ยวตลาดคุณภาพ การบริหารคุณภาพ การค้าปลีก และเศรษฐกิจดิจิทัลที่เข้มข้น และคนไทยในอนาคตเป็นมนุษย์ที่สมบูรณ์ เป็นพลเมืองที่สามารถเรียนรู้ด้วยตัวเอง เป็นพลเมืองที่ตื่นรู้ มีจิตสาธารณะและทำประโยชน์ต่อส่วนรวม เป็นพลเมืองไทย พลเมืองอาเซียน และพลเมืองโลก และเพื่อให้บรรลุวิสัยทัศน์ นำไปสู่การพัฒนาให้คนไทยมีความสุขและตอบสนองต่อการบรรลุซึ่งผลประโยชน์แห่งชาติในการที่จะพัฒนาคุณภาพชีวิต สร้างรายได้ระดับสูง เป็นประเทศพัฒนาแล้ว และสร้างความสุขของคนไทย สังคมมีความมั่นคง เสมอภาคและเป็นธรรม ประเทศสามารถแข่งขันได้ในระบบเศรษฐกิจ จึงได้กำหนดยุทธศาสตร์ไว้ ๖ ด้าน ดังนี้

๑. ยุทธศาสตร์ด้านความมั่นคง

- (๑) เสริมสร้างความมั่นคงของสถาบันหลักและการปกครองระบอบประชาธิปไตยอันมีพระมหากษัตริย์ทรงเป็นประมุข
- (๒) ปฏิรูปกลไกการบริหารประเทศและพัฒนาความมั่นคงทางการเมือง ขจัดคอร์รัปชัน สร้างความเชื่อมั่นในกระบวนการยุติธรรม
- (๓) การรักษาความมั่นคงภายในและความสงบเรียบร้อยภายในตลอดจนการบริหารจัดการความมั่นคงชายแดนและชายฝั่งทะเล
- (๔) การพัฒนาระบบ กลไก มาตรการและความร่วมมือระหว่างประเทศทุกระดับและรักษาดุลยภาพความสัมพันธ์กับประเทศมหาอำนาจ เพื่อป้องกันและแก้ไขปัญหาความมั่นคงรูปแบบใหม่
- (๕) การพัฒนาเสริมสร้างศักยภาพการฉกักกำลังป้องกันประเทศ
- (๖) การพัฒนาระบบการเตรียมพร้อมแห่งชาติและระบบบริหารจัดการภัยพิบัติ รักษาความมั่นคงของฐานทรัพยากรธรรมชาติและสิ่งแวดล้อม
- (๗) การปรับกระบวนการทำงานของกลไกที่เกี่ยวข้องจากแนวตั้งสู่แนวระนาบมากขึ้น

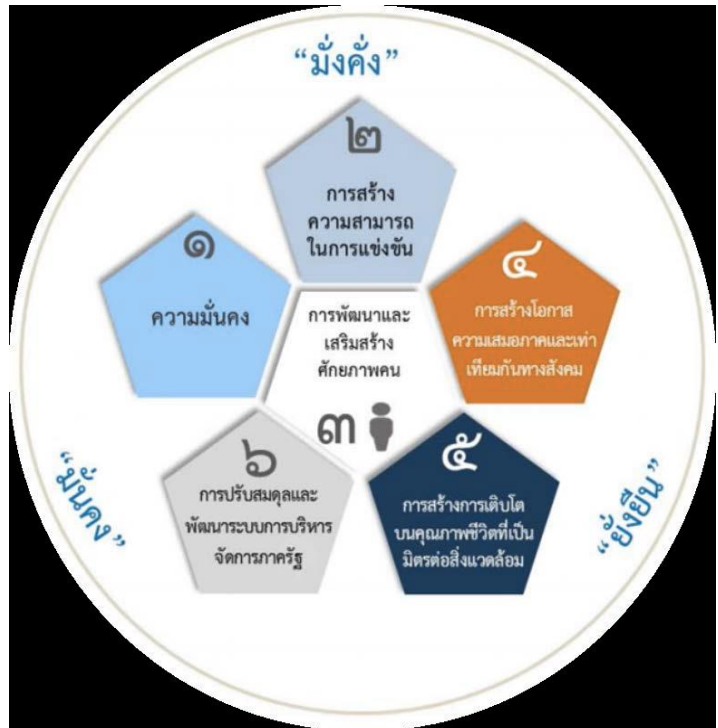

๒. ยุทธศาสตร์ด้านการสร้างความสามารถในการแข่งขัน

- (๑) การพัฒนาสมรรถนะทางเศรษฐกิจ ส่งเสริมการค้าการลงทุน พัฒนาสู่ชาติการค้า
- (๒) การพัฒนาภาคการผลิตและบริการ เสริมสร้างฐานการผลิตเข้มแข็งยั่งยืน และส่งเสริมเกษตรกรรายย่อยสู่เกษตรยั่งยืนเป็นมิตรกับสิ่งแวดล้อม
- (๓) การพัฒนาผู้ประกอบการและเศรษฐกิจชุมชน พัฒนาทักษะผู้ประกอบการยกระดับผลิตภาพแรงงานและพัฒนา SMEs สู่สากล
- (๔) การพัฒนาพื้นที่เศรษฐกิจพิเศษและเมือง พัฒนาเขตเศรษฐกิจพิเศษชายแดน และพัฒนาระบบเมืองศูนย์กลางความเจริญ
- (๕) การลงทุนพัฒนาโครงสร้างพื้นฐาน ด้านการขนส่ง ความมั่นคงและพลังงาน ระบบเทคโนโลยีสารสนเทศ และการวิจัย และพัฒนา
- (๖) การเชื่อมโยงกับภูมิภาคและเศรษฐกิจโลก สร้างความเป็นหุ้นส่วน

๓. ยุทธศาสตร์ด้านการเสริมสร้างศักยภาพคน

- (๑) พัฒนาศักยภาพคนตลอดช่วงชีวิต
- (๒) การยกระดับการศึกษาและการเรียนรู้ให้มีคุณภาพเท่าเทียมและทั่วถึง
- (๓) ปลูกฝังระเบียบวินัย คุณธรรม จริยธรรม ค่านิยมที่พึงประสงค์
- (๔) การสร้างเสริมให้คนมีสุขภาพที่ดี
- (๕) การสร้างความอยู่ดีมีสุขของครอบครัวไทย

๔. ยุทธศาสตร์ด้านการสร้างโอกาส ความเสมอภาค และเท่าเทียมกันทางสังคม

- (๑) สร้างความมั่นคงและการลดความเหลื่อมล้ำทางเศรษฐกิจและสังคม
- (๒) พัฒนาระบบบริการและระบบบริหารจัดการสุขภาพ
- (๓) มีสภาพแวดล้อมและนวัตกรรมที่เอื้อต่อการดำรงชีวิตในสังคมสูงวัย
- (๔) สร้างความเข้มแข็งของสถาบันทางสังคม ทูตทางวัฒนธรรมและความเข้มแข็งของชุมชน
- (๕) พัฒนาการสื่อสารมวลชนให้เป็นกลไกในการสนับสนุนการพัฒนา

๕. ยุทธศาสตร์การสร้างการเติบโตบนคุณภาพชีวิตที่เป็นมิตรกับสิ่งแวดล้อม

- (๑) จัดระบบอนุรักษ์ฟื้นฟู และป้องกันการทำลายทรัพยากรธรรมชาติ
- (๒) วางระบบบริหารจัดการน้ำให้มีประสิทธิภาพทั้ง ๒๕ ลุ่มน้ำ เน้นการปรับระบบการบริหารจัดการ

อุทกภัยอย่างบูรณาการ

- (๓) การพัฒนาและใช้พลังงานที่เป็นมิตรต่อสิ่งแวดล้อม
- (๔) การพัฒนาเมืองอุตสาหกรรมเชิงนิเวศและเมืองที่เป็นมิตรกับสิ่งแวดล้อม
- (๕) การร่วมลดปัญหาโลกร้อนและปรับตัวให้พร้อมกับการเปลี่ยนแปลงสภาพภูมิอากาศ
- (๖) การใช้เครื่องมือทางเศรษฐศาสตร์และนโยบายการคลัง

๖. ยุทธศาสตร์ด้านการการปรับสมดุลและพัฒนาระบบบริหารจัดการภาครัฐ

- (๑) การปรับปรุงโครงสร้าง บทบาท ภารกิจของหน่วยงานภาครัฐ ให้มีขนาดที่เหมาะสม
- (๒) การวางระบบบริหารราชการแบบบูรณาการ
- (๓) การพัฒนาระบบบริหารจัดการกำลังคนและพัฒนาบุคลากรภาครัฐ
- (๔) การต่อต้านการทุจริตและประพฤติมิชอบ
- (๕) การปรับปรุงกฎหมายและระเบียบต่าง ๆ ให้ทันสมัย เป็นธรรมและเป็นสากล
- (๖) พัฒนาระบบการให้บริการประชาชนของหน่วยงานภาครัฐ
- (๗) ปรับปรุงการบริหารจัดการรายได้และรายจ่ายของภาครัฐ

๑.๒ แผนพัฒนาเศรษฐกิจและสังคมแห่งชาติ ฉบับที่ ๑๒ (พ.ศ.๒๕๖๐ - ๒๕๖๔)

คณะรัฐมนตรีมีมติเห็นชอบตามที่สำนักงานคณะกรรมการพัฒนาการเศรษฐกิจและสังคมแห่งชาติ (สศช.) ในวันที่ ๑๓ กันยายน พ.ศ. ๒๕๕๙ โดยมีกระบวนการประชุมระดมความคิดเห็นทิศทางการพัฒนาเศรษฐกิจและสังคมแห่งชาติ ฉบับที่ ๑๒ ของภาคีการพัฒนาทุกภาคส่วนทั้งระดับภาคทั้ง ๔ ภาค และระดมความคิดเห็นเฉพาะกลุ่ม(Focus Group) เช่น กลุ่มภาครัฐ กลุ่มภาคเอกชน กลุ่มภาคเยาวชน เพื่อให้ได้ข้อคิดเห็นและข้อเสนอแนะ อันจะนำไปสู่การกำหนดทิศทางและยุทธศาสตร์การพัฒนาประเทศในช่วงแผนพัฒนาเศรษฐกิจและสังคมแห่งชาติ ฉบับที่๑๒ ที่ชัดเจน เป็นที่ยอมรับ สามารถนำไปปฏิบัติได้อย่างเป็นรูปธรรมต่อไป

การพัฒนาประเทศของแผนพัฒนาฯ ฉบับที่ ๑๑ ในระยะที่ผ่านมา ประเทศไทยต้องเผชิญกับการเปลี่ยนแปลงหลากหลายรูปแบบทั้งภายในและภายนอกประเทศ อาทิ ความไม่มีเสถียรภาพทางการเมืองในประเทศ การเข้าสู่สังคมผู้สูงวัย ความผันผวนของเศรษฐกิจโลก กระแสการเปิดเศรษฐกิจเสรี การเปลี่ยนแปลงด้านเทคโนโลยี การก่อการร้ายข้ามชาติ และภัยพิบัติทางธรรมชาติ ประกอบกับการพัฒนาที่ผ่านมายังคงประสบปัญหาหลายๆ ด้าน ทั้งปัญหาคุณภาพการศึกษา ความเหลื่อมล้ำทางสังคม ความเสื่อมถอยทางวัฒนธรรมผลิตภาพการผลิตต่ำ และความเสื่อมโทรมของทรัพยากรธรรมชาติและสิ่งแวดล้อม ดังนั้น การพัฒนาประเทศในช่วงแผนพัฒนาฯ ฉบับที่ ๑๒ จำเป็นต้องมีการเตรียมความพร้อมเพื่อรับมือต่อการเปลี่ยนแปลงต่างๆอย่างเหมาะสมมากขึ้น โดยเฉพาะอย่าง

ยิ่งการวางแผนการพัฒนาที่คำนึงถึงการวางรากฐานของประเทศในระยะยาวทั้งในด้านความมั่นคง เศรษฐกิจ สังคม ทรัพยากรธรรมชาติและสิ่งแวดล้อม และการบริหารจัดการที่ดี

ทั้งนี้ ประเทศไทยในปัจจุบัน อยู่ในห้วงเวลาแห่งการปฏิรูปประเทศไปสู่ความ “มั่นคง มั่งคั่ง และยั่งยืน” เพื่อความสุขของคนไทยทุกคน เป็นห้วงเวลาที่ประเทศไทยให้ความสำคัญกับการกำหนดยุทธศาสตร์การพัฒนาประเทศในระยะยาว ซึ่งไม่ได้มองการพัฒนาในระยะใกล้เพียงอย่างเดียว หากแต่มองถึงอนาคตของคนไทยทุกคนในอีก ๒๐ ปีข้างหน้า ดังนั้น การวางแผนพัฒนาเศรษฐกิจและสังคมแห่งชาติ ทั้งในส่วนของแผนพัฒนาฯ ฉบับที่ ๑๒ และต่อเนื่องไปสู่แผนพัฒนาฉบับต่อไป จึงไม่ใช่แผนที่มุ่งผลสำเร็จของการพัฒนาเฉพาะเพียง ๕ ปีของการประกาศใช้ แต่เป็นการกำหนดยุทธศาสตร์และแนวทางการพัฒนาที่มุ่งต่อยอดผลสัมฤทธิ์ของแผนที่สอดคล้องเชื่อมโยงและรองรับการพัฒนาอย่างต่อเนื่องกันไปตลอด ๒๐ ปี ตามกรอบยุทธศาสตร์ชาติระยะ ๒๐ ปี (พ.ศ. ๒๕๖๐ - ๒๕๗๙) ซึ่งประกอบด้วย ๑๐ ยุทธศาสตร์สำคัญ ได้แก่

ยุทธศาสตร์ที่ ๑ การเสริมสร้างและพัฒนาศักยภาพทุนมนุษย์

ยุทธศาสตร์ที่ ๒ การสร้างความเป็นธรรมและลดความเหลื่อมล้ำในสังคม

ยุทธศาสตร์ที่ ๓ การสร้างความเข้มแข็งทางเศรษฐกิจและแข่งขันได้อย่างยั่งยืน

ยุทธศาสตร์ที่ ๔ การเติบโตที่เป็นมิตรกับสิ่งแวดล้อมเพื่อการพัฒนาอย่างยั่งยืน

ยุทธศาสตร์ที่ ๕ การเสริมสร้างความมั่นคงแห่งชาติเพื่อการพัฒนาประเทศ
สู่ความมั่งคั่งและยั่งยืน

ยุทธศาสตร์ที่ ๖ การบริหารจัดการในภาครัฐ การป้องกันการทุจริตประพฤติมิชอบ
และธรรมาภิบาลในสังคมไทย

ยุทธศาสตร์ที่ ๗ การพัฒนาโครงสร้างพื้นฐานและระบบโลจิสติกส์

ยุทธศาสตร์ที่ ๘ การพัฒนาวิทยาศาสตร์ เทคโนโลยี วิจัย และนวัตกรรม

ยุทธศาสตร์ที่ ๙ การพัฒนาภาค เมือง และพื้นที่เศรษฐกิจ

ยุทธศาสตร์ที่ ๑๐ ความร่วมมือระหว่างประเทศเพื่อการพัฒนา

สำหรับการพัฒนาประเทศในระยะแผนพัฒนาฯ ฉบับที่ ๑๒ จะมุ่งบรรลุเป้าหมายในระยะ ๕ ปีที่จะส่งผลตอบสนองเป้าหมายการพัฒนาในระยะยาว โดยมีหลักการสำคัญของแผนฯ ประกอบด้วย

๑. ยึดค้ำหลัก “ปรัชญาของเศรษฐกิจพอเพียง” อย่างต่อเนื่องจากแผนพัฒนาฯ ฉบับที่ ๙-๑๑ เพื่อให้การพัฒนาในทุกมิติเป็นไปอย่างมีบูรณาการบนทางสายกลาง มีความพอประมาณ มีเหตุผล รวมถึงมีระบบภูมิคุ้มกันที่ดีสอดคล้องกับภูมิสังคม การพัฒนาทุกด้าน มีดุลยภาพ ทั้งมิติเศรษฐกิจ สังคม และระบบนิเวศน์ มีความสอดคล้อง เกื้อกูลและพึ่งพาอาศัยซึ่งกันและกัน การพัฒนาในมิติหนึ่งไม่ส่งผลกระทบต่อมิติอื่น ๆ สามารถพัฒนาเศรษฐกิจของประเทศให้เจริญเติบโตอย่างต่อเนื่อง มีคุณภาพและมีเสถียรภาพ การกระจายความมั่งคั่งอย่างทั่วถึงและเป็นธรรม เป็นการเติบโตที่ไม่ทำลายสิ่งแวดล้อม ชุมชน วิถีชีวิต ค่านิยม ประเพณี และวัฒนธรรม เพื่อมุ่งไปสู่ความมั่นคง มั่งคั่ง และยั่งยืนของประเทศอย่างแท้จริง

๒. คำนึงถึง “การพัฒนาที่ยั่งยืน” โดยใช้ “คนเป็นศูนย์กลางการพัฒนา” มุ่งสร้างคนไทยให้เป็นพลังสำคัญในการสร้างความมั่นคงของชาติ เป็นกลจักรสำคัญในการขับเคลื่อนการพัฒนาเศรษฐกิจ สังคม ทรัพยากรธรรมชาติและสิ่งแวดล้อม และการบริหารจัดการ โดยในมิติสังคม พัฒนาคนทุกช่วงวัยและเตรียมความพร้อมเข้าสู่สังคมผู้สูงอายุอย่างมีคุณภาพ มุ่งเน้นให้คนมีศักยภาพและการเรียนรู้ มีความคิดสร้างสรรค์ มีความสามารถรอบด้านและมีโอกาสในการเข้าถึงคุณภาพของการศึกษาอย่างเท่าเทียม ลดความเหลื่อมล้ำในสังคม และยกระดับคุณภาพชีวิตของคนและครอบครัวให้ดีขึ้น ในมิติเศรษฐกิจ พัฒนาคนทั้งด้านคุณภาพและปริมาณเพื่อ

เพิ่มศักยภาพการแข่งขันทั้งในภาคการผลิตและภาคบริการเพื่อก้าวสู่การหลุดพ้นจากกับดักรายได้ปานกลางสู่รายได้สูง ในมิติด้านทรัพยากรธรรมชาติและสิ่งแวดล้อม มุ่งสร้างคนให้ใช้และอยู่กับสิ่งแวดล้อม อยู่ร่วมกันอย่างเกื้อกูลอนุรักษ์ ฟื้นฟู ใช้ประโยชน์ทรัพยากรธรรมชาติและสิ่งแวดล้อมอย่างเหมาะสม สร้างและถ่ายทอดองค์ความรู้ด้านการอนุรักษ์ทรัพยากรธรรมชาติและสิ่งแวดล้อมอย่างต่อเนื่อง

๓. ยึด “วิสัยทัศน์ภายใต้ยุทธศาสตร์ชาติ ๒๐ ปี” มาเป็นกรอบของวิสัยทัศน์ประเทศไทยในแผนพัฒนาฉบับที่ ๑๒ วิสัยทัศน์ “ประเทศไทยมีความมั่นคง มั่งคั่ง ยั่งยืน เป็นประเทศพัฒนาแล้ว ด้วยการพัฒนาตามหลักปรัชญาของเศรษฐกิจพอเพียง” หรือเป็นคติพจน์ประจำชาติว่า “มั่นคง มั่งคั่ง ยั่งยืน”

๔. ยึด “เป้าหมายอนาคตประเทศไทยปี ๒๕๗๙” ที่เป็นเป้าหมายในยุทธศาสตร์ชาติ ๒๐ ปีมาเป็นกรอบในการกำหนดเป้าหมายที่จะบรรลุใน ๕ ปีแรกและเป้าหมายในระดับย่อยลงมา โดยที่เป้าหมายและตัวชี้วัดในด้านต่าง ๆ มีความสอดคล้องกับกรอบเป้าหมายที่ยั่งยืน

๕. ยึด “หลักการเจริญเติบโตทางเศรษฐกิจที่ลดความเหลื่อมล้ำและขับเคลื่อนการเจริญเติบโตจากการเพิ่มผลิตภาพการผลิตบนฐานของการใช้ภูมิปัญญาและนวัตกรรม” แผนพัฒนา ฉบับที่ ๑๒ มุ่งเน้นการสร้าง ความเจริญเติบโตทางเศรษฐกิจที่มีความครอบคลุมทั่วถึงเพื่อเพิ่มขยายฐานกลุ่มประชากรชั้นกลางให้กว้างขึ้น โดยกำหนดเป้าหมายในการเพิ่มโอกาสทางเศรษฐกิจ โอกาสทางสังคม และรายได้ของ กลุ่มประชากรรายได้ต่ำสุดร้อยละ ๔๐ ให้สูงขึ้น นอกจากนี้การเพิ่มผลิตภาพการผลิตบนฐานของการใช้ภูมิปัญญาและพัฒนานวัตกรรมนับเป็นหัวใจสำคัญในการขับเคลื่อนการพัฒนาในระยะต่อไป

๖. ยึด “หลักการนำไปสู่การปฏิบัติให้เกิดผลสัมฤทธิ์อย่างจริงจังใน ๕ ปีที่ต่อยอดไปสู่ผลสัมฤทธิ์ที่เป็นเป้าหมายระยะยาว” จากการที่แผนพัฒนา เป็นกลไกเชื่อมต่อในลำดับแรกที่จะกำกับและส่งต่อแนวทางการพัฒนาและเป้าหมายในยุทธศาสตร์ชาติ ๒๐ ปีให้เกิดการปฏิบัติในทุกระดับและในแต่ละด้านอย่างสอดคล้องกัน แผนพัฒนาฉบับที่ ๑๒ จึงให้ความสำคัญกับการใช้กลไกประชารัฐที่เป็นการรวมพลังขับเคลื่อนจากทั้งภาครัฐ เอกชน และประชาชนและการกำหนดประเด็นบูรณาการของการพัฒนาที่มีลำดับความสำคัญสูงและได้กำหนดในระดับแผนงาน/โครงการสำคัญที่จะตอบสนองต่อเป้าหมายการพัฒนาได้อย่างแท้จริง รวมทั้งการกำหนดเป้าหมายและตัวชี้วัดที่มีความครอบคลุมหลากหลายมิติมากกว่าในแผนพัฒนา ฉบับที่ผ่าน ๆ มา แผนพัฒนา ฉบับที่ ๑๒ จึงกำหนดประเด็นบูรณาการเพื่อการพัฒนาเพื่อเป็นแนวทางสำคัญประกอบการจัดสรรงบประมาณแผ่นดิน รวบรวม และกำหนดแผนงาน/โครงการสำคัญในระดับปฏิบัติและกำหนดจุดเน้นในการพัฒนาเชิงพื้นที่ในระดับสาขาการผลิตและบริการและจังหวัดที่เป็นจุดยุทธศาสตร์สำคัญในด้านต่าง ๆ

เป้าหมายและแนวทางการพัฒนาในช่วงแผนพัฒนา ฉบับที่ ๑๒

การกำหนดเป้าหมายในด้านต่างๆ ในช่วงเวลา ๕ ปี โดยคำนึงถึงการดำเนินการต่อยอดต่อไป แผนพัฒนาฉบับที่ ๑๓ ๑๔ และ ๑๕ เพื่อให้เกิดผลสัมฤทธิ์ตามเป้าหมายยุทธศาสตร์ชาติ ๒๐ ปี และในขณะเดียวกันแผนพัฒนาฉบับนี้จัดทำเป้าหมายและตัวชี้วัด ในรายละเอียดมากกว่าในแผนพัฒนา ฉบับที่ผ่านมา เพื่อให้กำกับและเชื่อมโยงกับการกำหนดเป้าหมายในแผนระดับรองและแผนปฏิบัติการต่าง ๆ ได้ชัดเจนขึ้น โดยการ จัดสรรงบประมาณและแผนปฏิบัติการต่าง ๆ ต้องแสดงให้เห็นถึงการเชื่อมโยงจากเป้าหมายที่เป็นผลสัมฤทธิ์ ผลลัพธ์หลัก ๆ กับผลผลิตในระดับแผนงานและโครงการได้ โดยเฉพาะอย่างยิ่งในแต่ละกลุ่มบูรณาการของการ จัดสรรงบประมาณ รวมถึงความเชื่อมโยงถึงตัวชี้วัดผลการดำเนินงานของภาครัฐ ทั้งนี้ แผนพัฒนา ฉบับที่ ๑๒ ได้ ตั้งเป้าหมายในมิติหลัก ๆ ประกอบด้วย (๑) คนไทยที่มีคุณลักษณะเป็นคนไทยที่สมบูรณ์ มีวินัย มีทัศนคติและ พฤติกรรมตามบรรทัดฐานที่ดีของสังคม มีความเป็นพลเมืองตื่นรู้ มีความสามารถในการปรับตัวได้อย่างรู้เท่าทัน สถานการณ์ มีความรับผิดชอบและทำประโยชน์ต่อส่วนร่วม มีสุขภาพกายและใจที่ดี มีความเจริญงอกงามทางจิต

วิญญาน มีวิถีชีวิตที่พอเพียงมีความเป็นไทย (๒) การลดความเหลื่อมล้ำทางด้านรายได้และความยากจน การเข้าถึงบริการทางสังคมที่มีคุณภาพอย่างทั่วถึง กลุ่มที่มีรายได้ต่ำสุดร้อยละ ๔๐ มีรายได้เพิ่มขึ้นอย่างน้อยร้อยละ ๑๕ (๓) ระบบเศรษฐกิจมีความเข้มแข็งและแข่งขันได้ โครงสร้างเศรษฐกิจปรับสู่เศรษฐกิจฐานบริการและดิจิทัล มีผู้ประกอบการรุ่นใหม่และเป็นสังคมผู้ประกอบการ และมีผู้ประกอบการขนาดกลางและขนาดเล็กที่เข้มแข็งสามารถใช้นวัตกรรมและเทคโนโลยีดิจิทัลในการสร้างสรรค์คุณค่าสินค้าและบริการ รวมทั้งมีระบบการผลิตและให้บริการจากฐานรายได้เดิมที่มีมูลค่าเพิ่มสูงขึ้นและเศรษฐกิจไทยมีเสถียรภาพและมีอัตราการขยายตัวเฉลี่ยร้อยละ ๕ ต่อปี เพื่อให้บรรลุเป้าหมายการเป็นประเทศมีรายได้สูงภายในปี ๒๕๗๙ สำหรับมิติที่ (๔) ทุนทางธรรมชาติและคุณภาพสิ่งแวดล้อมสามารถสนับสนุนการเติบโตที่เป็นมิตรกับสิ่งแวดล้อม มีความมั่นคงอาหาร พลังงาน และน้ำ โดยเพิ่มพื้นที่ป่าไม้ให้ได้ร้อยละ ๔๐ ของพื้นที่ประเทศ เพื่อรักษาความสมดุลของระบบนิเวศ ลดการปล่อยก๊าซเรือนกระจกในภาคพลังงานและขนส่งไม่น้อยกว่าร้อยละ ๗ ภายในปี ๒๕๖๓เทียบกับการปล่อยในกรณีปกติ มีปริมาณหรือสัดส่วนของขยะมูลฝอยที่ได้รับการจัดการอย่างถูกหลักสุขาภิบาลเพิ่มขึ้นและรักษาคุณภาพน้ำและคุณภาพอากาศในพื้นที่วิกฤตอยู่ในเกณฑ์มาตรฐาน (๕) มีความมั่นคงในเอกราชและอธิปไตยสังคมปลอดภัย สามัคคี สร้างภาพลักษณ์ดีและเพิ่มความเชื่อมั่นของนานาชาติต่อประเทศไทย ความขัดแย้งทางอุดมการณ์และความคิดในสังคมลดลง ปัญหาอาชญากรรมลดลง ประเทศไทยมีส่วนร่วมในการกำหนดบรรทัดฐานระหว่างประเทศ เป็นต้น และ (๖) มีระบบบริหารจัดการภาครัฐที่มีประสิทธิภาพ ทันสมัย โปร่งใส ตรวจสอบได้กระจายอำนาจและมีส่วนร่วมจากประชาชน บทบาทภาครัฐในการให้บริการซึ่งภาคเอกชนดำเนินการแทนได้ดีกว่าลดลงเพิ่มการใช้ระบบดิจิทัลในการให้บริการ ปัญหาคอร์รัปชันลดลง และการบริหารจัดการขององค์กรปกครองส่วนท้องถิ่นมีอิสระขึ้น เป้าหมายทั้ง ๖ กลุ่มหลักภายใต้แผนพัฒนาฯ ฉบับที่ ๑๒ สะท้อนถึงเป้าหมายการขับเคลื่อนการพัฒนาตามวาระ การพัฒนาที่ยั่งยืน (Sustainable Development Goals: SDGs) และเป้าหมายในระยะยาว ภายใต้ยุทธศาสตร์ชาติที่ต้องบรรลุภายในระยะเวลา ๒๐ ปี

ยุทธศาสตร์และแนวทางการพัฒนา

สำหรับยุทธศาสตร์และแนวทางการพัฒนาในแผนพัฒนาเศรษฐกิจและสังคม ฉบับที่ ๑๒ ถูกกำหนดจากยุทธศาสตร์ทั้ง ๖ ด้านภายใต้ยุทธศาสตร์ชาติ ๒๐ ปี และกำหนดเป็นแนวทางในรายละเอียด ที่แสดงให้เห็นถึงความสอดคล้องและการตอบสนองต่อเป้าหมายที่ต้องบรรลุในระยะ ๕ ปี ที่จะเป็นการวางพื้นฐานที่สามารถสานต่อการพัฒนาในประเด็นสำคัญของประเทศในระยะต่อไปที่สนับสนุนเป้าหมาย การพัฒนาให้เกิดความมั่นคง มั่งคั่ง และยั่งยืน โดยใช้หลักของปรัชญาของเศรษฐกิจพอเพียงนำทาง ทั้งนี้ภายใต้ยุทธศาสตร์ทั้ง ๑๐ ในแผนพัฒนาฯ ฉบับที่ ๑๒ได้กำหนดแนวทางการพัฒนาครอบคลุมรายละเอียด ที่ตอบสนองต่อจุดเน้นประเด็นหลักของการพัฒนาในระยะ ๕ ปีและมุ่งต่อยอดผลสัมฤทธิ์ในแผนพัฒนาฯ ฉบับต่อ ๆ ไป โดยจะต้องต่อยอดให้เกิดความต่อเนื่องของการขับเคลื่อนการพัฒนาปัจจัยพื้นฐานและการแก้ปัญหาสำคัญที่เป็นรากเหง้าของปัญหาต่าง ๆ และประเด็นปฏิรูปประเทศให้ลุล่วงรวมทั้งประเด็นร่วมที่มีความเชื่อมโยงกับหลากหลายประเด็นการพัฒนาที่จะนำไปสู่การพัฒนาที่ยั่งยืนต่อเนื่องกันไปตลอด ๒๐ ปียุทธศาสตร์ที่กำหนดในแผนพัฒนาฯ ฉบับที่ ๑๒ มีจำนวน ๑๐ ยุทธศาสตร์ซึ่งมีรายละเอียดมากกว่าในยุทธศาสตร์ชาติ ๒๐ ปี ทั้งนี้ส่วนหนึ่งเป็นเพราะภายใต้สถานการณ์ที่มีการเปลี่ยนแปลงอย่างต่อเนื่องนั้นเป็นการยากในการที่จะกำหนดยุทธศาสตร์และแนวทางการพัฒนาในรายละเอียดที่ชัดเจน ในแผนพัฒนาระยะยาว เช่น ยุทธศาสตร์ชาติได้ยุทธศาสตร์และแนวทางการพัฒนาจำเป็นต้องมีการกำหนดและปรับปรุงให้สอดคล้องกับเงื่อนไขและปัจจัยแวดล้อมในช่วงเวลานั้นๆ จึงจะสามารถนำไปปฏิบัติได้อย่างมีประสิทธิภาพ ด้วยเหตุดังกล่าวยุทธศาสตร์ชาติจึงเป็นการกำหนดกรอบที่เป็นประเด็นหลักของการพัฒนาประเทศที่ครอบคลุมมิติต่าง ๆ ซึ่งสะท้อนทั้งในเรื่องการพัฒนารฐานการผลิตและบริการ การพัฒนากลุ่มเป้าหมายและการพัฒนาในเรื่องกลไกและ

กฎระเบียบ รวมทั้งการพัฒนาทุนมนุษย์ ภายใต้การกำหนดและการยึดหลักการสำคัญของการพัฒนา ดังนั้น ยุทธศาสตร์การพัฒนาในแผนพัฒนาฯ ฉบับที่ ๑๒จึงประกอบด้วยยุทธศาสตร์ชาติทั้ง ๖ ยุทธศาสตร์ ได้แก่ (๑) ยุทธศาสตร์การเสริมสร้างและพัฒนาศักยภาพทุนมนุษย์(๒) ยุทธศาสตร์การสร้างความเป็นธรรมลดและความเหลื่อมล้ำในสังคม (๓) ยุทธศาสตร์การสร้างความเข้มแข็งทางเศรษฐกิจและแข่งขันได้อย่างยั่งยืน (๔) ยุทธศาสตร์การเติบโตที่เป็นมิตรกับสิ่งแวดล้อมเพื่อการพัฒนาอย่างยั่งยืน(๕) ยุทธศาสตร์การเสริมสร้างความมั่นคงแห่งชาติเพื่อการพัฒนาประเทศสู่ความมั่งคั่งและยั่งยืน และ (๖) ยุทธศาสตร์การบริหารจัดการในภาครัฐ การป้องกันการทุจริตประพฤติมิชอบและธรรมาภิบาลในสังคมไทยและประกอบกับอีก ๔ ยุทธศาสตร์ที่มุ่งเน้นการพัฒนาพื้นฐานเชิงยุทธศาสตร์และกลไกสนับสนุนให้การดำเนินยุทธศาสตร์ทั้ง ๖ ด้านให้สัมฤทธิ์ผลประกอบด้วย (๗) ยุทธศาสตร์การพัฒนาโครงสร้างพื้นฐานและระบบโลจิสติกส์ (๘) ยุทธศาสตร์การพัฒนาวิทยาศาสตร์เทคโนโลยี วิจัย และนวัตกรรม (๙) ยุทธศาสตร์การพัฒนาภาค เมือง และพื้นที่เศรษฐกิจ และ (๑๐) ยุทธศาสตร์ความร่วมมือระหว่างประเทศเพื่อการพัฒนา

ค่านิยม ๑๒ ประการ ตามนโยบายรัฐบาล

๑. มีความรักชาติ ศาสนา พระมหากษัตริย์
๒. ซื่อสัตย์ เสียสละ อดทน มีอุดมการณ์ในสิ่งที่ดีงามเพื่อส่วนรวม
๓. กตัญญูต่อพ่อแม่ ผู้ปกครอง ครูบาอาจารย์
๔. ใฝ่หาความรู้ หมั่นศึกษาเล่าเรียนทั้งทางตรง และทางอ้อม
๕. รักษาวัฒนธรรมประเพณีไทยอันงดงาม
๖. มีศีลธรรม รักษาความสัตย์ หวังดีต่อผู้อื่น เพื่อแผ่และแบ่งปัน
๗. เข้าใจเรียนรู้การเป็นประชาธิปไตย อันมีพระมหากษัตริย์ ทรงเป็นประมุขที่ถูกต้อง
๘. มีระเบียบวินัย เคารพกฎหมาย ผู้น้อยรู้จักการเคารพผู้ใหญ่
๙. มีสติรู้ตัว รู้คิด รู้ทำ รู้ปฏิบัติตามพระราชดำรัสของพระบาทสมเด็จพระเจ้าอยู่หัว
๑๐. รู้จักดำรงตนอยู่โดยใช้หลักปรัชญาเศรษฐกิจพอเพียง ตามพระราชดำรัสของพระบาทสมเด็จพระเจ้าอยู่หัวรู้จักอดออมไว้ใช้เมื่อจำเป็น มีไว้พอกินพอใช้ ถ้าเหลือก็แจกจ่ายจำหน่าย และพร้อมที่จะขยายกิจการเมื่อมีความพร้อม เมื่อมีภูมิคุ้มกันที่ดี
๑๑. มีความเข้มแข็งทั้งร่างกาย และจิตใจ ไม่ยอมแพ้ต่ออำนาจฝ่ายต่ำหรือกิเลส มีความละอายเกรงกลัวต่อบาปตามหลักของศาสนา
๑๒. คำนึงถึงผลประโยชน์ของส่วนรวม และของชาติมากกว่าผลประโยชน์ของตนเอง

๑.๓ แผนพัฒนาภาค/แผนพัฒนากลุ่มจังหวัด/แผนพัฒนาจังหวัด

๑.๓.๑ ยุทธศาสตร์การพัฒนาพัฒนาภาคเหนือ

- | | |
|-----------------|---|
| ยุทธศาสตร์ที่ ๑ | พัฒนาการท่องเที่ยวและธุรกิจบริการต่อเนื่องให้มีคุณภาพ |
| ยุทธศาสตร์ที่ ๒ | ใช้โอกาสจากเขตเศรษฐกิจพิเศษ และการเชื่อมโยงกับอนุภูมิภาค |
| ยุทธศาสตร์ที่ ๓ | ยกระดับเป็นฐานการผลิตสินค้าเกษตรอินทรีย์และเกษตรปลอดภัย |
| ยุทธศาสตร์ที่ ๔ | พัฒนาคุณภาพชีวิตและแก้ไขปัญหาความยากจน |
| ยุทธศาสตร์ที่ ๕ | อนุรักษ์และฟื้นฟูป่าต้นน้ำ จัดระบบบริหารจัดการน้ำอย่างเหมาะสม แก้ไขปัญหาหมอกพิษหมอกควันอย่างยั่งยืน |

๑.๓.๒ ยุทธศาสตร์พัฒนากลุ่มจังหวัดภาคเหนือตอนบน ๒

- ยุทธศาสตร์ที่ ๑ พัฒนาสภาพแวดล้อมในการพัฒนาการค้า การลงทุน และโลจิสติกส์เชื่อมโยงกับต่างประเทศ
- ยุทธศาสตร์ที่ ๒ การสร้างความเข้มแข็งและเพิ่มประสิทธิภาพการผลิตภาคเกษตรและอุตสาหกรรมเกษตรเพื่อเพิ่มมูลค่าสินค้าเกษตรปลอดภัยที่มีศักยภาพ
- ยุทธศาสตร์ที่ ๓ พัฒนาและยกระดับการท่องเที่ยวเชิงนิเวศ ศิลปวัฒนธรรมและสุขภาพเพื่อสร้างรายได้สู่ชุมชนและเชื่อมโยงห่วงโซ่มูลค่าเพิ่มการท่องเที่ยวของกลุ่มจังหวัดอย่าง ยั่งยืน
- ยุทธศาสตร์ที่ ๔ ดำรงฐานทรัพยากรธรรมชาติที่อุดมสมบูรณ์ การบริหารจัดการสิ่งแวดล้อมและพลังงานโดย การมีส่วนร่วมของชุมชนสู่การเป็นกลุ่มจังหวัดสีเขียว

ตำแหน่งการพัฒนาของกลุ่มจังหวัดภาคเหนือตอนบน ๒

จากจุดแข็งประกอบกับโอกาสที่เกิดขึ้น กลุ่มจังหวัดภาคเหนือตอนบน ๒ มีศักยภาพในด้านที่ตั้งสามารถเชื่อมโยงการพัฒนาพัฒนาทางด้านเศรษฐกิจและสังคมกับกลุ่มประเทศในอนุภูมิภาคลุ่มน้ำโขง (GMS) และประชาคมอาเซียน (AC) มีวัฒนธรรม ประเพณี ภูมิปัญญาท้องถิ่นที่เป็นเอกลักษณ์ของกลุ่มลุ่มน้ำโขงที่สามารถนำไปใช้ประโยชน์ในการพัฒนาด้านการท่องเที่ยวและสร้างมูลค่าเพิ่มให้กับสินค้าหัตถกรรมอุตสาหกรรม/สินค้าชุมชนแปรรูป ผลิตภัณฑ์สินค้าเกษตร โดยมีพืชเศรษฐกิจที่สำคัญ ได้แก่ ข้าว ข้าวโพดเลี้ยงสัตว์ ยางพารา ชา กาแฟ และผลไม้ (ลิ้นจี่ ลำไย) มีแหล่งท่องเที่ยวทางธรรมชาติและวัฒนธรรมที่หลากหลาย นอกจากนี้ยังสามารถที่จะพัฒนาเชื่อมโยงการท่องเที่ยวกับประเทศในกลุ่ม GMS และ AC ทั้งทางบก ทางน้ำ และทางอากาศ ประกอบกับมีสถาบันการศึกษาหลายระดับ พร้อมรองรับการพัฒนาทรัพยากรมนุษย์เพื่อสนับสนุนการพัฒนาด้านต่างๆ จึงกำหนดจุดยืนทางยุทธศาสตร์และทิศทางการพัฒนา ดังนี้

๑. ศูนย์กลางการขนส่งและกระจายสินค้า เนื่องจากกลุ่มจังหวัดฯ มีช่องทางการขนส่งสินค้า เชื่อมโยงกับกลุ่มประเทศ GMS และ AEC ทั้งทางบกและทางน้ำ และด้านการค้าชายแดน
๒. เป็นศูนย์กลางเมืองท่องเที่ยวอารยธรรม “ล้านนา” เนื่องจากมีวัฒนธรรม ชนเผ่าที่โดดเด่น สร้างความประทับใจแก่นักท่องเที่ยว และธรรมชาติที่สวยงาม
๓. สินค้าเกษตรคุณภาพดีและปลอดภัย โดยมีสินค้าที่สำคัญ ได้แก่ ข้าว ลำไย ยางพารา และโคเนื้อ

วิสัยทัศน์(Vision) :

“ประตูการค้าสากล โดดเด่นวัฒนธรรมล้านนา สินค้าเกษตรปลอดภัย
ประชาชนรวมใจอนุรักษ์ทรัพยากรธรรมชาติ”

พันธกิจ (Mission) :

๑. ส่งเสริมพัฒนาเศรษฐกิจ การค้าการลงทุน การท่องเที่ยว และโลจิสติกส์เชื่อมโยงสู่สากล ให้มีการขยายตัวเพิ่มขึ้น
๒. ส่งเสริมพัฒนาการและสร้างความเข้มแข็งในภาคเกษตร อุตสาหกรรม เพื่อเพิ่มมูลค่า
๓. พัฒนาและส่งเสริมการท่องเที่ยวเชิงอนุรักษ์วัฒนธรรม อารยธรรมแห่งล้านนาตะวันออก ดำรงไว้ซึ่งศิลปวัฒนธรรมและวิถีชีวิตที่เป็นเอกลักษณ์และเป็นอัตลักษณ์และสุขภาพ
๔. อนุรักษ์ พัฒนา และส่งเสริมการบริหารจัดการทรัพยากรธรรมชาติและสิ่งแวดล้อมให้มีความ สมบูรณ์ ดำรงฐานทรัพยากรธรรมชาติและจัดการสิ่งแวดล้อมที่ดี

เป้าประสงค์หลัก (Goals)

๑. เป็นศูนย์กลางการค้า การลงทุน และโลจิสติกส์เชื่อมโยงกลุ่มประเทศอนุภูมิภาคลุ่มน้ำโขง (GMS) และ AEC เพื่อเพิ่มขีดความสามารถทางการแข่งขัน และลดค่าใช้จ่ายของผู้ประกอบการ

๒. เพิ่มรายได้จากการส่งออกสินค้าไปยังประเทศ GMS, AEC และประเทศอื่นๆ เพิ่มขึ้น

๓. เพิ่มผลิตภาพและคุณภาพของสินค้าเกษตร และอุตสาหกรรมนำสินค้าเกษตร และอุตสาหกรรม สูตลาดโลก

๔. พัฒนาการท่องเที่ยวเพิ่มมูลค่าผลิตภัณฑ์และคุณค่าสินค้าและบริการเนนฐานเศรษฐกิจที่ยั่งยืนเพิ่มมูลค่าการท่องเที่ยวเพื่อเพิ่มรายได้

๕. รักษาความ อุดมสมบูรณ์ของทรัพยากร ธรรมชาติสรางภาคิโน การอนุรักษ์พันพุทรัพยากร ธรรมชาติ สิ่งแวดล้อมความหลากหลายทางชีวภาพยกระดับการบริหารจัดการทรัพยากรธรรมชาติให้เกิดความ ยั่งยืนและเตรียมพร้อมรับอนุภูมิภาคลุ่มน้ำโขง และกรอบความร่วมมือประชาคมอาเซียน

ประเทศไทย ๔.๐ โมเดลพัฒนาเศรษฐกิจใหม่

ประเทศไทย ๔.๐ เป็นวิสัยทัศน์เชิงนโยบายการพัฒนาเศรษฐกิจของประเทศไทย หรือ โมเดลพัฒนาเศรษฐกิจของรัฐบาล ภายใต้การนำของพลเอกประยุทธ์ จันทร์โอชา นายกรัฐมนตรีและหัวหน้าคณะรักษาความสงบแห่งชาติ (คสช.) ที่เข้ามาบริหารประเทศบนวิสัยทัศน์ที่ว่า “มั่นคง มั่งคั่ง และยั่งยืน” มีภารกิจสำคัญในการขับเคลื่อนปฏิรูปประเทศด้านต่าง ๆ เพื่อปรับแก้ จัดระบบ ปรับทิศทาง และสร้างหนทางพัฒนาประเทศให้เจริญ สามารถรับมือกับโอกาสและภัยคุกคามแบบใหม่ ๆ ที่เปลี่ยนแปลงอย่างรวดเร็ว รุนแรงในศตวรรษที่ ๒๑ ได้ (ดร.สุวิทย์ เมษินทรีย์ รัฐมนตรีช่วยว่าการกระทรวงพาณิชย์)

หลายประเทศกำหนดโมเดลเศรษฐกิจรูปแบบใหม่เพื่อสร้างความมั่งคั่งในศตวรรษที่ ๒๑ อาทิ สหรัฐอเมริกา กล่าวถึง A nation of Makers อังกฤษกำลังผลักดันประเทศสู่ Design of Innovation จีนประกาศโมเดล Made in China ๒๐๒๕ ส่วนอินเดียกำลังขับเคลื่อน Made in India หรือเกาหลีใต้ วางโมเดลเศรษฐกิจเป็น Creative Economy และประเทศลาวประกาศโมเดลเศรษฐกิจเป็น Power of ASEAN สำหรับประเทศไทยมีการปรับโมเดลเศรษฐกิจหลายครั้ง โดยเริ่มจากประเทศไทย ๑.๐ เน้นภาคการเกษตร เช่น ผลิตและขาย พืชไร่ พืชสวน หมู ไก่ เป็นต้นต่อมา “โมเดลประเทศไทย ๒.๐” เน้นอุตสาหกรรมเบา เช่น การผลิตและขายรองเท้า เครื่องหนัง เครื่องดื่ม เครื่องประดับ เครื่องเขียน กระเป๋า เครื่องนุ่งห่ม เป็นต้นและยุคปัจจุบัน คือ ประเทศไทย ๓.๐ เป็นอุตสาหกรรมหนักเช่น การผลิตและขาย ส่งออกเหล็กกล้า รถยนต์ ถังน้ำมัน แยกก๊าซธรรมชาติ ปูนซีเมนต์ เป็นต้น

นับตั้งแต่ประเทศไทยขับเคลื่อนเศรษฐกิจของประเทศด้วยนโยบายต่าง ๆ พบว่า มีอัตราการขยายตัวทางเศรษฐกิจสูงสุดเฉลี่ยถึง ๗% ต่อปี แต่มาถึงหลังปี ๒๕๔๐ อัตราการขยายตัวทางเศรษฐกิจลดลงมาเป็น ๓-๔% ต่อปี เนื่องจาก ๑. ไทยไม่เคยปรับโครงสร้างเศรษฐกิจอย่างจริงจังจึงมาก่อน ๒. ไม่เคยมีการพัฒนาเทคโนโลยีของตนเอง ๓. แรงงานยังมีทักษะไม่ดีพอจนกลายเป็นปัญหาความเหลื่อมล้ำของโอกาส ด้วยเหตุนี้ รัฐบาล พล.อ.ประยุทธ์ จันทร์โอชา จึงจำเป็นต้องปรับเปลี่ยนทิศทางการขับเคลื่อนของประเทศด้วยแนวความคิดประเทศไทย ๔.๐ เพื่อผลักดันประเทศให้หลุดพ้นกับดัก ๓ กับดักที่กำลังเผชิญ คือ ๑. กับดักประเทศรายได้ปานกลาง (Middle Income Trap) ๒. กับดักความเหลื่อมล้ำ (Inequality Trap) และ ๓. กับดักความไม่สมดุลของการพัฒนา (Imbalance Trap) ประเทศไทย ๔.๐ จะปรับเปลี่ยนโครงสร้างเศรษฐกิจจากที่กล่าวมาข้างต้นไปสู่ ยุคเศรษฐกิจที่ขับเคลื่อนด้วยนวัตกรรมหรือ Value-Based Economy” โดยมีฐานคิดหลัก คือ

๑. เปลี่ยนจากการผลิตสินค้าโภคภัณฑ์ไปสู่สินค้าเชิงนวัตกรรม

๒. เปลี่ยนจากการขับเคลื่อนประเทศด้วยภาคอุตสาหกรรมไปสู่การขับเคลื่อนด้วยเทคโนโลยี ความคิดสร้างสรรค์ และนวัตกรรม

๓. เปลี่ยนจากการเน้นภาคการผลิตสินค้า ไปสู่การเน้นภาคบริการมากขึ้น

ประเทศไทย ๔.๐ ประเทศไทยจะต้องเปลี่ยนผ่านทั้งระบบใน ๔ องค์ประกอบสำคัญ คือ

๑. เปลี่ยนจากการเกษตรแบบดั้งเดิมในปัจจุบัน (Traditional Farming) ไปสู่การเกษตรสมัยใหม่ที่เน้นการบริหารจัดการและเทคโนโลยี (Smart Farming) โดยเกษตรกรต้องร่ำรวยขึ้น และเป็นเกษตรกรแบบเป็นผู้ประกอบการ (Entrepreneur)

๒. เปลี่ยนจาก Traditional SMEs หรือ SMEs ที่มีอยู่และรัฐต้องให้ความช่วยเหลืออยู่ตลอดเวลาไปสู่การเป็น Smart Enterprises และ Start ups ที่มีศักยภาพสูง

๓. เปลี่ยนจาก Traditional Services ซึ่งมีการสร้างมูลค่าค่อนข้างต่ำไปสู่ High Value Services

๔. เปลี่ยนจากแรงงานทักษะต่ำไปสู่แรงงานที่มีความรู้ ความเชี่ยวชาญ และทักษะสูงประเทศไทย ๔.๐ ถือเป็นการพัฒนาเครื่องยนต์เพื่อขับเคลื่อนการเติบโตทางเศรษฐกิจชุดใหม่ (New Engines of Growth) ด้วยการเปลี่ยนแปลง ความได้เปรียบเชิงเปรียบเทียบของประเทศที่มีอยู่ ๒ ด้าน คือ ความหลากหลายเชิงชีวภาพ และ ความหลากหลายเชิงวัฒนธรรม ให้เป็นความได้เปรียบในเชิงแข่งขัน โดยการเติมเต็มด้วยวิทยาการความคิดสร้างสรรค์ นวัตกรรม วิทยาศาสตร์ เทคโนโลยี การวิจัยและพัฒนา แล้วต่อยอดความได้เปรียบเชิงเปรียบเทียบเป็น ๕ กลุ่มเทคโนโลยีและอุตสาหกรรมเป้าหมาย ประกอบด้วย

๑. กลุ่มอาหาร เกษตร และเทคโนโลยีชีวภาพ (Food, Agriculture & Bio-Tech) อาทิ เทคโนโลยีการเกษตร (Agritech) เทคโนโลยีอาหาร (Foodtech) เป็นต้น

๒. กลุ่มสาธารณสุข สุขภาพและเทคโนโลยีทางการแพทย์ (Health, Wellness & Bio-Med) อาทิ เทคโนโลยีสุขภาพ (Healthtech) เทคโนโลยีการแพทย์ (Medtech) สปา (Spa) เป็นต้น

๓. กลุ่มเครื่องมือ อุปกรณ์อัจฉริยะ หุ่นยนต์ และระบบเครื่องกลที่ใช้ระบบอิเล็กทรอนิกส์ควบคุม (Smart Devices, Robotics & Mechatronics) อาทิ เทคโนโลยีหุ่นยนต์ (Robotech) เป็นต้น

๔. กลุ่มดิจิทัล เทคโนโลยีอินเทอร์เน็ตที่เชื่อมต่อและบังคับอุปกรณ์ต่างๆ ปัญญาประดิษฐ์และเทคโนโลยีสมองกลฝังตัว (Digital, IOT, Artificial intelligence & Embedded Technology) อาทิ เทคโนโลยีการเงิน (Fintech) อุปกรณ์เชื่อมต่อออนไลน์โดยไม่ต้องใช้คน (IoT) เทคโนโลยีการศึกษา (Edtech) อี-มาร์เก็ตเพลส (E-Market place) อี-คอมเมิร์ซ (E-Commerce) เป็นต้น

๕. กลุ่มอุตสาหกรรมสร้างสรรค์ วัฒนธรรม และบริการที่มีมูลค่าสูง (Creative, Culture & High Value Services) อาทิ เทคโนโลยีการออกแบบ (Designtech) ธุรกิจไลฟ์สไตล์ (Lifestyle Business) เทคโนโลยีการท่องเที่ยว (Traveltech) การเพิ่มประสิทธิภาพการบริการ (Service Enhancing) เป็นต้น

๑.๓.๓ แผนพัฒนาจังหวัดน่าน พ.ศ. ๒๕๖๑ - ๒๕๖๕ (ฉบับทบทวน พ.ศ. ๒๕๖๓)

วิสัยทัศน์ (Vision)

**“เมืองแห่งความสุข เศรษฐกิจสร้างสรรค์ ธรรมชาติสมบูรณ์
การเกษตรมั่นคง ชุมชนเข้มแข็ง ท่องเที่ยวยั่งยืน”**

ความหมายของวิสัยทัศน์

๑. ความหมาย

เมืองแห่งความสุข หมายถึง เมืองที่ประชาชนในจังหวัดมีคุณภาพชีวิตที่ดี ซึ่งได้แก่ การศึกษาดี มีสุขภาพอนามัยทั้งใจและกายดี มีความเสมอภาค รวมทั้งดำรงวิถีชีวิตตามปรัชญาเศรษฐกิจพอเพียงมีการพัฒนาโครงสร้างพื้นฐาน เพื่อเสริมสร้างศักยภาพเศรษฐกิจ การค้าและการลงทุนในจังหวัด

เศรษฐกิจสร้างสรรค์ หมายถึง การขับเคลื่อนเศรษฐกิจบนพื้นฐานของการใช้องค์ความรู้ (Knowledge) การศึกษา(Education) และการสร้างสรรค์งาน (Creativity) ที่เชื่อมโยงกับรากฐานทางวัฒนธรรม การสั่งสมความรู้ของสังคมและใช้นวัตกรรมเพื่อผลิตสินค้าและบริการที่สร้าง “มูลค่าทางเศรษฐกิจ” และให้ “คุณค่าทางสังคม” ตลอดจนการเชื่อมโยงระหว่างชนบทและเมืองด้วยเศรษฐกิจในพื้นที่

ธรรมชาติสมบูรณ์ หมายถึง เป็นจังหวัดต้นน้ำที่คงความอุดมสมบูรณ์ทั้งทรัพยากรป่าไม้ ทรัพยากรธรณี ทรัพยากรสัตว์ป่า โดยมีความหลากหลายทางชีวภาพที่สมดุล ตลอดจนมีการจัดการกับปัญหามลพิษในจังหวัด อาทิเช่น มลพิษทางอากาศ การใช้สารเคมีในการกำจัดศัตรูพืชลดลง และการจัดการขยะ มูลฝอย อย่างบูรณาการ และมีความสัมฤทธิ์ผล

การเกษตรมั่นคง หมายถึง ความสามารถในการเข้าถึงองค์ความรู้นวัตกรรมเกษตรอย่าง เท่าเทียมกันของประชาชน การใช้พื้นที่เกษตรให้เกิดประโยชน์ต่อไร่สูงสุด โดยการใช้นวัตกรรม และองค์ความรู้ในการวางแผนการจัดการทรัพยากรเกษตรในพื้นที่ มีการพัฒนาทรัพยากรการผลิตทางการเกษตร อุตสาหกรรมเกษตรอย่างยั่งยืน

ชุมชนเข้มแข็ง หมายถึง การส่งเสริมการเรียนรู้ สร้างเครือข่ายโดยให้ความสำคัญกับการศึกษา สุขภาพ และความมั่นคงในลักษณะของประชารัฐ เพื่อให้เกิดคุณภาพชีวิตที่ดีของประชาชน ลดความเหลื่อมล้ำ ตลอดจนการกระจายความเจริญจากเมืองไปสู่ชนบท

ท่องเที่ยวยั่งยืน หมายถึง การใช้ทรัพยากรการท่องเที่ยวที่เป็นสิ่งดึงดูดใจให้นักท่องเที่ยวอยากมาเยี่ยมชมนในจังหวัดและมีระยะเวลาในการพำนักยาว ทั้งการท่องเที่ยวเชิงนิเวศเพื่อเยี่ยมชมอุทยานแห่งชาติและธรรมชาติ การท่องเที่ยวเชิงวัฒนธรรมเพื่อเยี่ยมชมวัด และวิถีชีวิตความเป็นอยู่ของประชาชน ในจังหวัดที่มีความหลากหลายทางวัฒนธรรม โดยใช้การบริหารจัดการและการมีส่วนร่วมของชุมชนในลักษณะประชารัฐโดยนอกรจาก จะไม่ทำลายต้นทุนการท่องเที่ยวเดิมแล้วยังต้องใช้ประโยชน์ให้สมดุลกับระบบนิเวศน์

พันธกิจ (Mission)

๑. บริหารจัดการทรัพยากรธรรมชาติและสิ่งแวดล้อมให้เป็นเมืองอุทยานแห่งชาติ เมืองแห่งชุมชนคนต้นน้ำที่คงความสมบูรณ์อย่างยั่งยืน ตลอดจนพัฒนาทรัพยากรการผลิตทางการเกษตร เพื่อบริโภคภายในจังหวัด เพื่อทดแทนการนำเข้า การพัฒนาอุตสาหกรรมเกษตร โดยการมีส่วนร่วมของประชาชนที่คงความสมดุลของระบบนิเวศ ให้ความสำคัญกับการพัฒนาสีเขียว

๒. พัฒนาโครงสร้างพื้นฐานและเสริมสร้างศักยภาพเศรษฐกิจการค้า การลงทุนและ การท่องเที่ยว เพื่อรองรับการเข้าสู่ประชาคมอาเซียน กระจายความเจริญทางด้านเศรษฐกิจและความเป็นอยู่ของประชาชนอย่างสมดุล ตลอดจนการเพิ่มขีดความสามารถในการแข่งขัน

๓. พัฒนาและส่งเสริมให้ประชาชนมีคุณภาพชีวิตที่ดี ได้รับการดูแลด้านสุขภาพขั้นพื้นฐานอย่างมีมาตรฐานที่เสมอภาคและทั่วถึง มีความปลอดภัยในชีวิตและทรัพย์สิน มีการศึกษาและสุขภาพที่ดี ลดความเหลื่อมล้ำ พัฒนาให้มีความเป็นอยู่ที่ดียิ่งขึ้นสอดคล้องกับวิถีชีวิตชุมชนตามปรัชญาเศรษฐกิจพอเพียงและแนวทางประชารัฐ

๔. เสริมสร้างความเข้มแข็งของชุมชน ด้วยองค์ความรู้ การมีส่วนร่วมและการสร้างเครือข่ายความร่วมมือของทุกภาคส่วน

๕. พัฒนาการท่องเที่ยวให้เกิดความยั่งยืนตามศักยภาพของพื้นที่และความพร้อมของประชาชน
๖. พัฒนาด้านการศึกษา สุขภาวะและคุณภาพชีวิตของคนในชุมชนให้เกินค่าเฉลี่ยของประเทศ เด็กและเยาวชนต้องได้รับการศึกษาที่มีมาตรฐาน เข้าศึกษาต่อได้อย่างเสมอภาคและทั่วถึง
๗. เสริมสร้างความมั่นคงและความสัมพันธ์ชายแดน ตลอดจนวางระบบบริหารจัดการที่ดีเพื่อเตรียมความพร้อมในการเข้าสู่ประชาคมอาเซียน

อย่างไรก็ตามในการพัฒนาจังหวัดน่านในระยะยาวยังมีเป้าหมายเชิงคุณภาพในการลดความเหลื่อมล้ำ สร้างความเท่าเทียม พัฒนาการเพาะปลูกพืชเกษตรในการตอบสนองการบริโภคภายในจังหวัดเพื่อทดแทนการนำเข้าประชากรได้รับการดูแลด้านสุขภาพขั้นพื้นฐานอย่างมีมาตรฐานที่เสมอภาคและทั่วถึง เด็กเยาวชนได้รับการศึกษาที่มีคุณภาพอย่างเสมอภาคและทั่วถึง เชื่อมโยงภาคชนบทและเมืองด้วยวิถีการผลิตเชิงเกษตรและการท่องเที่ยว กระจายนักท่องเที่ยวจากแหล่งท่องเที่ยวหนาแน่นไปสู่ชนบท โดยใช้การท่องเที่ยวเชิงนิเวศเป็นเครื่องมือ

ยุทธศาสตร์การพัฒนาจังหวัดน่าน

- ยุทธศาสตร์ที่ ๑ การขับเคลื่อนเศรษฐกิจด้วยองค์ความรู้เพื่อสร้างมูลค่าเพิ่มทางด้านเศรษฐกิจ
ในลักษณะประชารัฐ
- ยุทธศาสตร์ที่ ๒ การบริหารจัดการทรัพยากรธรรมชาติและสิ่งแวดล้อมโดยการมีส่วนร่วม
ของภาคประชาสังคม
- ยุทธศาสตร์ที่ ๓ การเพิ่มประสิทธิภาพและศักยภาพการผลิตการเกษตร
- ยุทธศาสตร์ที่ ๔ การพัฒนาการท่องเที่ยวให้เจริญเติบโตอย่างสมดุลและยั่งยืน
- ยุทธศาสตร์ที่ ๕ การสร้างความเข้มแข็งของชุมชนและสังคม

แผนพัฒนาจังหวัดน่าน พ.ศ. ๒๕๖๑ - ๒๕๖๕ ฉบับทบทวน กำหนดกรอบการบรรลุเป้าหมาย ดังนี้

๑. มุ่งเน้นรายได้จากการแปรรูปผลิตภัณฑ์ที่ศักยภาพของจังหวัด โดยการนำองค์ความรู้มาพัฒนาเพื่อเพิ่มมูลค่า (Value Added) และเพิ่มโอกาสในการแข่งขันสินค้าและบริการให้เพิ่มสูงขึ้น
๒. ป้องกัน รักษา และฟื้นฟูทรัพยากรธรรมชาติและคุณภาพสิ่งแวดล้อม สร้างสมดุลการอนุรักษ์และใช้ประโยชน์ อย่างยั่งยืนและเป็นธรรมรวมทั้งเพิ่มประสิทธิภาพการบริหารจัดการทรัพยากรน้ำเพื่อให้สังคมมั่นคงและสมดุวยั่งยืน
๓. สนับสนุนให้เกษตรกรปรับเปลี่ยนพืชเชิงเดี่ยว เป็นพืชแบบผสมผสาน โดยเน้นการผลิต เพื่อบริโภคในพื้นที่ลดการนำเข้าและพัฒนาศักยภาพและส่งเสริมการตลาดด้านการเกษตร รวมทั้งพัฒนาระบบตลาดกลางสินค้าเกษตรและโลจิสติกส์
๔. พัฒนาการท่องเที่ยว ให้เจริญเติบโตอย่างสมดุล ยั่งยืน และเพิ่มศักยภาพการให้บริการเดิมและขยายฐานบริการใหม่ๆ พร้อมทั้งยกระดับแหล่งท่องเที่ยว สู่อุตสาหกรรมที่เป็นสากลอย่างยั่งยืน
๕. เสริมสร้างความเข้มแข็งของชุมชนและสังคม พัฒนาโครงสร้างพื้นฐานและสิ่งอำนวยความสะดวกต่อสังคมผู้สูงอายุและสร้างความมั่นคงในพื้นที่ชายแดน และทำงานให้เกิดความสอดคล้องเชื่อมโยงกับภายใต้การมีส่วนร่วมของภาคประชาชน โดยมุ่งเน้นการพัฒนาคุณภาพชีวิต สร้างโอกาสและส่งเสริมอาชีพเพื่อตอบสนองความต้องการของประชาชนในจังหวัด โดยใช้แนวทางการดำเนินการ คือ เลือกรายการจากศักยภาพของจังหวัดซึ่งได้จากการวิเคราะห์ข้อมูลแบบองค์รวมที่ครอบคลุมทุกมิติทั้งด้านเศรษฐกิจ สังคม ทรัพยากรธรรมชาติและ ความมั่นคง ตลอดจนผลที่พัฒนาที่ผ่านมา เพื่อกำหนดเป็นยุทธศาสตร์ การพัฒนาและกำหนดแนวทางในการพัฒนาจังหวัด โดยเน้นให้มีความชัดเจนเป็นเหตุ เป็นผล สอดคล้องเชื่อมโยงกัน ตั้งแต่ วิสัยทัศน์ จนถึงแผนงาน

โครงการมีตัวชี้วัดการพัฒนาจังหวัดที่จัดทำตามแนวทางของสำนักงานคณะกรรมการพัฒนาการเศรษฐกิจและสังคมแห่งชาติมาใช้ประกอบการพิจารณา

๑.๔ ยุทธศาสตร์การพัฒนาขององค์กรปกครองส่วนท้องถิ่นในเขตจังหวัดน่าน

๑. วิสัยทัศน์

องค์กรปกครองส่วนท้องถิ่นจังหวัดน่าน เป็นองค์กรพัฒนาที่มีคุณภาพ
มุ่งสร้างความอยู่เย็นเป็นสุขของคนน่าน ด้วยนวัตกรรมและการบริการ
เพื่อสังคมชุมชนที่เป็นมิตรกับสิ่งแวดล้อมที่มีความเชื่อมโยงประชาคมอาเซียนและประชาคมโลก

๒. พันธกิจ

๒.๑ บริหารจัดการทรัพยากรธรรมชาติและสิ่งแวดล้อมของจังหวัดให้เป็นชุมชนคนต้นน้ำที่คงความสมบูรณ์อย่างยั่งยืน ตลอดจนพัฒนาทรัพยากรการผลิตทางการเกษตร อุตสาหกรรมเกษตร โดยการมีส่วนร่วมของประชาชน

๒.๒ พัฒนาโครงสร้างพื้นฐาน และเสริมสร้างศักยภาพเศรษฐกิจการค้า การลงทุนและการท่องเที่ยวเพื่อรองรับการเข้าสู่ประชาคมอาเซียน

๒.๓ พัฒนาและส่งเสริมให้ประชาชนในท้องถิ่นมีคุณภาพชีวิต การศึกษาและสุขอนามัยที่ดี ความเป็นอยู่ที่ดียิ่งขึ้นให้สอดคล้องกับวิถีชีวิตชุมชนตามปรัชญาเศรษฐกิจพอเพียง

๒.๔ ประสานความร่วมมือระหว่างองค์กรปกครองส่วนท้องถิ่น ภาครัฐและเอกชน ในการอนุรักษ์ ส่งเสริมศิลปวัฒนธรรม อัตลักษณ์ คุณค่าของภูมิปัญญาท้องถิ่นในประชาคมอาเซียน

๓. ยุทธศาสตร์การพัฒนา

๑. ด้านการพัฒนาโครงสร้างพื้นฐาน

๑.๑ พัฒนาเส้นทางคมนาคมในจังหวัดให้ได้มาตรฐาน ครอบคลุม และทั่วถึง

๑.๒ พัฒนาระบบสาธารณูปโภค สาธารณูปการอย่างทั่วถึง

๑.๓ พัฒนาระบบผังเมืองขององค์กรปกครองส่วนท้องถิ่น

๑.๔ ส่งเสริมและพัฒนาระบบโลจิสติกส์

๒. ด้านเศรษฐกิจและการท่องเที่ยวเชิงอนุรักษ์

๒.๑ พัฒนาแหล่งน้ำเพื่อการเกษตร

๒.๒ ส่งเสริมและพัฒนาอาชีพของประชาชนให้มีรายได้เพิ่มขึ้น พัฒนาความเข้มแข็งของเศรษฐกิจชุมชนที่เหมาะสมกับพื้นที่

๒.๓ ส่งเสริมและพัฒนาฝีมือแรงงานให้มีทักษะ มีงานทำ

๒.๔ ส่งเสริมการตลาดและพัฒนาผลิตภัณฑ์สินค้าหนึ่งตำบลหนึ่งผลิตภัณฑ์

๒.๕ พัฒนาและปรับปรุงสถานที่ท่องเที่ยว

๒.๖ พัฒนาคูคลอง การบริการ และการประชาสัมพันธ์แหล่งท่องเที่ยว

๒.๗ การแก้ไขปัญหาความยากจน และการบริหารจัดการสิ่งแวดล้อม

๒.๘ ส่งเสริมและสนับสนุนเศรษฐกิจพอเพียงและเกษตรอินทรีย์

๒.๙ ส่งเสริมเศรษฐกิจที่ขับเคลื่อนด้วยนวัตกรรมประเทศไทย “ประเทศไทย ๔.๐”

๒.๑๐ ส่งเสริมการพัฒนาเศรษฐกิจการค้าระหว่างประเทศ การค้าชายแดน

๓. ด้านการพัฒนาสังคมและความมั่นคงของมนุษย์

๓.๑ สนับสนุนและส่งเสริมการจัดการศึกษา

- ๓.๒ สนับสนุนและส่งเสริมกิจการด้านสาธารณสุข
- ๓.๓ ส่งเสริมการจัดสวัสดิการ การกีฬาและนันทนาการแก่ประชาชน
- ๓.๔ สร้างสังคมแห่งการเรียนรู้ตลอดชีวิต พัฒนาคนให้มีความรู้คู่คุณธรรมและจริยธรรม
- ๓.๕ สนับสนุนการเฝ้าระวัง และแก้ไขปัญหาสุขภาพติดต่ออย่างต่อเนื่อง
- ๓.๖ สนับสนุนส่งเสริมประชาคมและการมีส่วนร่วมของประชาชน
- ๓.๗ การพัฒนาความมั่นคงและดูแลพัฒนาคุณภาพชีวิตของประชาชนตามกลุ่มวัย/ทุกช่วงวัย
- ๓.๘ สนับสนุนและส่งเสริมสถาบันครอบครัวให้มีความเข้มแข็ง
- ๓.๙ การคุ้มครองพัฒนาศักยภาพเด็ก เยาวชน สตรี และผู้สูงอายุ
- ๓.๑๐ การส่งเสริม พัฒนา และคุ้มครองสิทธิผู้พิการ/ผู้ด้อยโอกาส

๔. ด้านศิลปะ วัฒนธรรม จารีตประเพณี และสืบสานภูมิปัญญาท้องถิ่น

- ๔.๑ อนุรักษ์ พัฒนา สนับสนุน ส่งเสริมและบูรณาการด้านศิลปะ วัฒนธรรม จารีตประเพณี และภูมิปัญญาท้องถิ่น
- ๔.๒ ส่งเสริมให้ประชาชนมีโอกาสศึกษา ค้นคว้า วิจัยมรดกทางศิลปวัฒนธรรม จังหวัดน่าน
- ๔.๓ พัฒนาแหล่งวัฒนธรรม ศิลปวัตถุ และโบราณสถานในจังหวัดน่าน

๕. ด้านการจัดการทรัพยากรธรรมชาติและการอนุรักษ์สิ่งแวดล้อม

- ๕.๑ ส่งเสริม สนับสนุน สร้างจิตสำนึก ในการอนุรักษ์จัดการทรัพยากรธรรมชาติและสิ่งแวดล้อม เพิ่มพื้นที่ต้นน้ำ ฝายชะลอน้ำ
- ๕.๒ ส่งเสริม สนับสนุน เฝ้าระวัง และฟื้นฟูธรรมชาติและสิ่งแวดล้อม
- ๕.๓ ป้องกันและแก้ไขปัญหาภัยพิบัติอันก่อให้เกิดจากธรรมชาติและสิ่งแวดล้อม
- ๕.๔ ส่งเสริม สนับสนุน ให้เกิดการใช้พลังงานอย่างประหยัด
- ๕.๕ ส่งเสริมและสนับสนุนให้องค์กรปกครองส่วนท้องถิ่นจัดทำข้อบัญญัติ/เทศบัญญัติท้องถิ่นว่าด้วยการจัดการทรัพยากรธรรมชาติและสิ่งแวดล้อม

๖. ด้านการบริหารจัดการและการบริการ

- ๖.๑ สนับสนุนให้มีการประสานงานพัฒนาระหว่างองค์กรปกครองส่วนท้องถิ่นและบูรณาการกับหน่วยงานอื่น
- ๖.๒ สนับสนุน ส่งเสริมงานป้องกันบรรเทาสาธารณภัยให้มีประสิทธิภาพ
- ๖.๓ พัฒนาสมรรถนะขององค์กรให้มีความเหมาะสมตามหลักการบริหารกิจการ บ้านเมืองที่ดี
- ๖.๔ ส่งเสริมการมีส่วนร่วมพัฒนาการเมือง การบริหาร และด้านบุคลากร
- ๖.๕ จัดหาวัสดุ ครุภัณฑ์ และเครื่องจักรกลที่จำเป็นสำหรับการปฏิบัติงานของท้องถิ่น
- ๖.๖ ส่งเสริมและสนับสนุนการดำเนินงานขององค์กรภาคเอกชน องค์กรชุมชนและเครือข่ายภาคประชาชน

๗. ด้านการจัดการวิถีชีวิตชุมชนพื้นที่ต้นน้ำ

- ๗.๑ สนับสนุนให้ใช้แผนชุมชนท้องถิ่นในการวางแผนจัดการชุมชน
- ๗.๒ สนับสนุนให้มีการจัดการพื้นที่ทำการเกษตร พื้นที่อยู่อาศัย และการถือครองที่ดินที่เหมาะสมกับพื้นที่ป่าต้นน้ำ
- ๗.๓ สนับสนุนให้เกิดความร่วมมือแบบสหการเพื่อสร้างความร่วมมือในการจัดการทรัพยากรของ

พื้นที่ลุ่มน้ำน่าน

๑.๔.๑ ยุทธศาสตร์ขององค์การบริหารส่วนตำบลเจดีย์ชัย

๑. วิสัยทัศน์

“ ตำบลน่าอยู่ การคมนาคมสะดวก ส่งเสริมเศรษฐกิจชุมชน แหล่งน้ำอุดมสมบูรณ์ มีการบริหารจัดการโดยยึดหลักธรรมาภิบาล วัฒนธรรมประเพณียั่งยืน ”

๒. ยุทธศาสตร์การพัฒนา

๑. ยุทธศาสตร์การพัฒนาด้านโครงสร้างพื้นฐาน

- ๑.๑ พัฒนาเส้นทางคมนาคมในตำบลให้ได้มาตรฐาน ครอบคลุม และทั่วถึง
- ๑.๒ พัฒนาระบบสาธารณูปโภค สาธารณูปการอย่างทั่วถึง
- ๑.๓ พัฒนาระบบผังเมืองขององค์กรปกครองส่วนท้องถิ่น

๒ ยุทธศาสตร์การพัฒนาด้านคุณภาพชีวิตสังคมและความมั่นคงของมนุษย์

- ๒.๑ สนับสนุนและส่งเสริมกิจการด้านสาธารณสุข
- ๒.๒ ส่งเสริมการจัดสวัสดิการ การกีฬาและนันทนาการแก่ประชาชน
- ๒.๓ สนับสนุนการเฝ้าระวัง และแก้ไขปัญหาสุขภาพติดต่ออย่างต่อเนื่อง
- ๒.๔ สนับสนุนส่งเสริมประชาคมและการมีส่วนร่วมของประชาชน
- ๒.๕ การพัฒนาความมั่นคงในการดำรงชีวิตของประชาชน
- ๒.๖ สนับสนุนและส่งเสริมสถาบันครอบครัวให้มีความเข้มแข็ง
- ๒.๗ สร้างสังคมแห่งการเรียนรู้ตลอดชีวิต พัฒนาคนให้มีความรู้คู่คุณธรรมและจริยธรรม
- ๒.๘ สนับสนุน ส่งเสริมงานป้องกันบรรเทาสาธารณภัยให้มีประสิทธิภาพ

๓. ยุทธศาสตร์การพัฒนาด้านเศรษฐกิจและการเกษตร

- ๓.๑ พัฒนาแหล่งน้ำเพื่อการเกษตร
- ๓.๒ ส่งเสริมและพัฒนาอาชีพของประชาชนให้มีรายได้เพิ่มขึ้น พัฒนาความเข้มแข็งของเศรษฐกิจ ชุมชนที่เหมาะสมกับพื้นที่
- ๓.๓ ส่งเสริมการตลาดและพัฒนาผลิตภัณฑ์สินค้าในตำบล
- ๓.๔ สนับสนุนให้มีการจัดการพื้นที่ทำการเกษตร
- ๓.๕ ส่งเสริมและสนับสนุนเศรษฐกิจพอเพียงและเกษตรอินทรีย์
- ๓.๖ ส่งเสริมการเตรียมความพร้อมเข้าสู่ประชาคมเศรษฐกิจอาเซียน

๔. ยุทธศาสตร์การพัฒนาด้านทรัพยากรธรรมชาติสิ่งแวดล้อมและการท่องเที่ยว

- ๔.๑ พัฒนาและปรับปรุงสถานที่ท่องเที่ยว
- ๔.๒ พัฒนาคูคลอง การบริการ และการประชาสัมพันธ์แหล่งท่องเที่ยว
- ๔.๓ การบริหารจัดการทรัพยากรธรรมชาติและสิ่งแวดล้อม
- ๔.๔ สนับสนุน สร้างจิตสำนึกในการอนุรักษ์จัดการทรัพยากรธรรมชาติและสิ่งแวดล้อม
- ๔.๕ ส่งเสริม สนับสนุน เฝ้าระวัง และฟื้นฟูธรรมชาติและสิ่งแวดล้อม
- ๔.๖ ป้องกันและแก้ไขปัญหาภัยธรรมชาติ

๔.๗ ส่งเสริม สนับสนุน ให้เกิดการใช้พลังงานอย่างประหยัด

๕. ยุทธศาสตร์การพัฒนาด้านการศึกษา ศาสนา วัฒนธรรมและขนบธรรมเนียมประเพณีท้องถิ่น

๕.๑ อนุรักษ์ฟื้นฟูและเผยแพร่ศาสนา ศิลปวัฒนธรรมประเพณีอันดีของท้องถิ่น

๕.๒ สนับสนุนและส่งเสริมการจัดการศึกษา

๕.๓ สนับสนุน ส่งเสริมและบูรณาการด้านศิลปะ วัฒนธรรมจารีตประเพณี และภูมิปัญญาท้องถิ่น

๕.๔ พัฒนาแหล่งวัฒนธรรม ศิลปวัตถุ และโบราณสถานในตำบลเจดีย์ชัย

๖. ยุทธศาสตร์การพัฒนาด้านการเมือง การบริหารจัดการและการบริการ

๖.๑ สนับสนุนให้มีการประสานงานพัฒนาระหว่างองค์กรปกครองส่วนท้องถิ่นและบูรณาการกับหน่วยงานอื่น

๖.๒ พัฒนาสมรรถนะองค์กรให้มีความเหมาะสมตามหลักการบริหารกิจการบ้านเมืองที่ดี

๖.๓ ส่งเสริมการมีส่วนร่วมพัฒนาการเมือง การบริหาร และด้านบุคลากร

๖.๔ จัดหาวัสดุ ครุภัณฑ์ และเครื่องจักรกลที่จำเป็นสำหรับการปฏิบัติงานของท้องถิ่น

๖.๕ ส่งเสริมและสนับสนุนการดำเนินงานขององค์กรภาคเอกชน องค์กรชุมชนและเครือข่ายภาคประชาชน

๓. เป้าประสงค์

๑. ประชาชนในตำบลได้รับประโยชน์จากการจัดระบบการบริการสาธารณะ

๒. สิ่งแวดล้อมดี ไม่มีมลพิษ

๓. ชุมชนมีแหล่งท่องเที่ยวและสถานที่พักผ่อนที่สวยงาม

๔. ประชาชนในชุมชนมีคุณภาพชีวิตที่ดีและมีความมั่นคงในชีวิต

๕. การคมนาคมทางบกสะดวกและรวดเร็ว

๖. ประชาชนมีอาชีพและรายได้พอเพียง

๗. ประชาชนในตำบลมีน้ำเพื่ออุปโภคบริโภคและทำการเกษตรอย่างพอเพียง

๘. ระบบการบริหารจัดการและการบริการมีประสิทธิภาพมากขึ้น

๙. สืบสานและเผยแพร่ ศาสนา ศิลปวัฒนธรรมประเพณีอันดีของท้องถิ่น

๑๐. พัฒนาและยกระดับคุณภาพการศึกษา

๔. ตัวชี้วัด

๑. ยุทธศาสตร์การพัฒนาด้านโครงสร้างพื้นฐาน

๑.๑ จำนวนของถนนและรางระบายน้ำที่เพิ่มขึ้น

๑.๒ จำนวนของเส้นทางคมนาคมที่เพิ่มขึ้น

๑.๓ จำนวนของระบบสาธารณูปโภคและสาธารณูปการที่เพิ่มขึ้น

๒. ยุทธศาสตร์การพัฒนาด้านคุณภาพชีวิตสังคมและความมั่นคงของมนุษย์

๒.๑ ร้อยละของสถิติผู้มีปัญหาด้านสุขภาพที่ลดลง

๒.๒ ร้อยละของคนที่ได้รับสวัสดิการจากรัฐที่เพิ่มขึ้น

- ๒.๓ ร้อยละของเด็กที่มีภาวะโภชนาการตามมาตรฐาน
- ๒.๔ ร้อยละของผู้เกี่ยวข้องกับยาเสพติดที่ลดลง
- ๒.๕ ร้อยละของคนในครัวเรือนมีส่วนร่วมทำกิจกรรมกีฬาและนันทนาการ สาธารณะเพื่อประโยชน์ของชุมชนที่เพิ่มขึ้น
- ๒.๖ จำนวนโครงการด้านการเพิ่มประสิทธิภาพการป้องกันและบรรเทาสาธารณภัย

๓. ยุทธศาสตร์การพัฒนาด้านเศรษฐกิจและการเกษตร

- ๓.๑ จำนวนของโครงการส่งเสริมอาชีพที่เพิ่มขึ้น
- ๓.๒ จำนวนของโครงการด้านการเกษตรและเศรษฐกิจพอเพียงที่เพิ่มขึ้น

๔. ยุทธศาสตร์การพัฒนาด้านทรัพยากรธรรมชาติและสิ่งแวดล้อมและการท่องเที่ยว

- ๔.๑ จำนวนครั้งที่มีการฟื้นฟูทรัพยากรธรรมชาติและสิ่งแวดล้อม
- ๔.๒ จำนวนของโครงการด้านการป้องกันภัยทางธรรมชาติ
- ๔.๓ จำนวนของแหล่งท่องเที่ยวที่ได้รับการพัฒนา

๕. ยุทธศาสตร์การพัฒนาด้านการศึกษา ศาสนา วัฒนธรรมและขนบธรรมเนียมประเพณีท้องถิ่น

- ๕.๑ ร้อยละของงบประมาณด้านการศึกษาที่เพิ่มขึ้น
- ๕.๒ ร้อยละของประชาชนที่อ่านเขียนภาษาไทยและคิดเลขอย่างง่ายได้ที่เพิ่มขึ้น
- ๕.๓ จำนวนครั้งที่มีการจัดกิจกรรมส่งเสริมด้านการศึกษา
- ๕.๔ จำนวนครั้งที่มีการจัดงานเพื่ออนุรักษ์ ฟื้นฟู ประเพณีท้องถิ่นอย่างต่อเนื่อง

๖. ยุทธศาสตร์การพัฒนาด้านการเมือง การบริหารจัดการและการบริการ

- ๖.๑ จำนวนของภารกิจที่มีการบูรณาการกับหน่วยงานอื่น
- ๖.๒ จำนวนของบุคลากรที่ได้เข้ารับการฝึกอบรมที่เพิ่มขึ้น
- ๖.๓ จำนวนของกลุ่มหรือองค์กรที่มีการบริหารอย่างมีระบบที่เพิ่มขึ้น
- ๖.๔ จำนวนครั้งของการจัดหาวัสดุครุภัณฑ์และเครื่องจักรกล
- ๖.๕ จำนวนครั้งที่ให้การบริการสาธารณะแก่ประชาชน

๕. ค่าเป้าหมาย

- ๑. จำนวนของสิ่งก่อสร้างด้านโครงสร้างพื้นฐานที่ได้มาตรฐานเพิ่มขึ้น
- ๒. จำนวนของรายได้ของประชาชนต่อคนต่อปีที่เพิ่มขึ้น
- ๓. ร้อยละของประชาชนที่มีคุณภาพชีวิตที่ดีเพิ่มขึ้น
- ๔. จำนวนครั้งของการจัดงานวัฒนธรรมประเพณีต่อปีอย่างต่อเนื่อง
- ๕. ร้อยละของปัญหาด้านทรัพยากรธรรมชาติและสิ่งแวดล้อมถูกทำลายที่ลดลง
- ๖. ร้อยละของความพึงพอใจต่อการดำเนินงานขององค์กรโดยรวมที่เพิ่มขึ้น

๖. กลยุทธ์

ยุทธศาสตร์ ๑. ด้านโครงสร้างพื้นฐาน

- กลยุทธ์** ๑.๑ การจัดให้มีการปรับปรุงและพัฒนาระบบการบริการสาธารณะ
๑.๒ การจัดให้มีการปรับปรุงบำรุงรักษาทางบก
๑.๓ การจัดให้มีการปรับปรุงบำรุงรักษาแหล่งน้ำ
- ยุทธศาสตร์** ๒ ด้านคุณภาพชีวิตสังคมและความมั่นคงของมนุษย์
กลยุทธ์ ๒.๑ การสังคมสงเคราะห์และการพัฒนาคุณภาพชีวิต และความเป็นระเบียบเรียบร้อยของชุมชน
- ยุทธศาสตร์** ๓. ด้านเศรษฐกิจและการเกษตร
กลยุทธ์ ๓.๑ การบำรุงและส่งเสริมการประกอบอาชีพของประชาชน
- ยุทธศาสตร์** ๔. ด้านทรัพยากรธรรมชาติและสิ่งแวดล้อมและการท่องเที่ยว
กลยุทธ์ ๔.๑ การจัดการทรัพยากรธรรมชาติและสิ่งแวดล้อม รักษาความสะอาด
๔.๒ การจัดให้มีการปรับปรุงบำรุงรักษาแหล่งท่องเที่ยว และสถานที่พักผ่อน
- ยุทธศาสตร์** ๕. ด้านการศึกษา ศาสนา วัฒนธรรมและขนบธรรมเนียมประเพณีท้องถิ่น
กลยุทธ์ ๕.๑ การพัฒนาคุณภาพด้านการศึกษา
๕.๒ การบำรุงรักษา และอนุรักษ์ศาสนา ศิลปะ จารีตประเพณีและวัฒนธรรมอันดีท้องถิ่น
- ยุทธศาสตร์** ๖. ด้านการเมือง การบริหารจัดการและการบริการ
กลยุทธ์ ๖.๑ การปรับปรุงและพัฒนาระบบการบริหารจัดการและการบริการ

๗. จุดยืนทางยุทธศาสตร์ (Positioning) ขององค์การบริหารส่วนตำบล

๑. การจัดให้มีการปรับปรุงและพัฒนาระบบการบริการสาธารณะ
๒. การจัดการทรัพยากรธรรมชาติและสิ่งแวดล้อมอย่างยั่งยืน
๓. การรักษาความสะอาดในชุมชนและความเป็นระเบียบเรียบร้อยของชุมชน
๔. การจัดให้มีการปรับปรุง บำรุงรักษาแหล่งท่องเที่ยวและสถานที่พักผ่อน
๕. ส่งเสริมสนับสนุนการพัฒนาคุณภาพชีวิต และการสาธารณสุขที่ดี เสริมสร้างส่วน ร่วมในการพัฒนานำไปสู่สังคมสงบสุข
๖. การจัดให้มีการปรับปรุง บำรุงรักษาทางบก
๗. ส่งเสริมสนับสนุนการประกอบอาชีพของประชาชน และเสริมสร้างศักยภาพด้านเศรษฐกิจ การค้า การเกษตร และการท่องเที่ยว
๘. การจัดให้มีการปรับปรุง บำรุงรักษาแหล่งน้ำ
๙. การปรับปรุงและพัฒนาระบบการบริหารจัดการและการบริการ
๑๐. ส่งเสริมสนับสนุนการบริหารงานภาครัฐตามหลักธรรมาภิบาล
๑๑. การบำรุงรักษาและอนุรักษ์ศาสนา ศิลปะ จารีตประเพณีและวัฒนธรรมอันดีของท้องถิ่น
๑๒. ส่งเสริมสนับสนุนการพัฒนาการศึกษา

๘. ความเชื่อมโยงของยุทธศาสตร์ในภาพรวม

ยุทธศาสตร์การพัฒนาด้านโครงสร้างพื้นฐาน

พันธกิจ

๑. พัฒนาโครงสร้างพื้นฐานให้ได้มาตรฐานเพิ่มขึ้น

เป้าประสงค์

๑. ประชาชนในตำบลได้รับประโยชน์จากการจัดระบบการบริการสาธารณะ
๒. การคมนาคมทางบกสะดวกและรวดเร็ว
๓. ประชาชนในตำบลมีน้ำเพื่ออุปโภคบริโภคและทำการเกษตรอย่างพอเพียง

ตัวชี้วัดระดับเป้าหมาย

๑. จำนวนของสิ่งก่อสร้างด้านโครงสร้างพื้นฐานที่ได้มาตรฐานเพิ่มขึ้น

กลยุทธ์/ตัวชี้วัดระดับกลยุทธ์

กลยุทธ์	ตัวชี้วัดระดับกลยุทธ์
๑. การจัดทำให้มีการปรับปรุงบำรุงรักษาทางบก	จำนวนของถนน สะพานและรางระบายน้ำที่เพิ่มขึ้น
๒. การจัดทำให้มีการปรับปรุงบำรุงรักษาแหล่งน้ำ	จำนวนของระบบแหล่งน้ำที่เพิ่มขึ้น
๓. การจัดทำให้มีการปรับปรุงและพัฒนาระบบการบริการสาธารณะ	จำนวนของสิ่งสาธารณูปโภคและสาธารณูปการที่เพิ่มขึ้น

หน่วยงานรับผิดชอบหลัก

๑. กองช่าง

ความเชื่อมโยง

๑. ยุทธศาสตร์จังหวัด: ยุทธศาสตร์ที่ ๔ ยุทธศาสตร์การพัฒนากองท่องเที่ยวให้เจริญเติบโตอย่างสมดุลและยั่งยืน
๒. ยุทธศาสตร์การพัฒนารองขององค์กรปกครองส่วนท้องถิ่น : ยุทธศาสตร์ที่ ๑ ด้านการพัฒนาโครงสร้างพื้นฐาน

๒. ยุทธศาสตร์ด้านคุณภาพชีวิตสังคมและความมั่นคงของมนุษย์

พันธกิจ

๑. พัฒนาและส่งเสริมให้ประชาชนในท้องถิ่นมีคุณภาพชีวิตที่ดีเพิ่มขึ้น

เป้าประสงค์

๑. ประชาชนในชุมชนมีคุณภาพชีวิตที่ดีและมีความมั่นคงในชีวิต

ตัวชี้วัดระดับเป้าหมาย

๑. ร้อยละของประชาชนที่มีคุณภาพชีวิตที่ดีเพิ่มขึ้น

กลยุทธ์และตัวชี้วัดระดับกลยุทธ์

กลยุทธ์	ตัวชี้วัดระดับกลยุทธ์
๑. การสังคมสงเคราะห์และการพัฒนาคุณภาพชีวิต และความเป็นระเบียบเรียบร้อยของชุมชน	<ul style="list-style-type: none"> - ร้อยละของสถิติผู้มีปัญหาด้านสุขภาพที่ลดลง - ร้อยละของเด็กที่มีภาวะโภชนาการตามมาตรฐาน - ร้อยละของคนที่ได้รับสวัสดิการจากรัฐที่เพิ่มขึ้น - ร้อยละของครัวเรือนที่มีความปลอดภัยในชีวิตและทรัพย์สินที่เพิ่มขึ้นร้อยละของผู้เกี่ยวข้องกับยาเสพติดที่ลดลง - ร้อยละของคนในครัวเรือนมีส่วนร่วมทำกิจกรรม สาธารณะเพื่อประโยชน์ของชุมชนที่เพิ่มขึ้น

หน่วยงานรับผิดชอบหลัก

๑.สำนักงานปลัด

ความเชื่อมโยง

- ๑.ยุทธศาสตร์จังหวัด: ยุทธศาสตร์ที่ ๕ ยุทธศาสตร์การสร้างความเข้มแข็งของชุมชนและสังคม
- ๒.ยุทธศาสตร์การพัฒนาขององค์กรปกครองส่วนท้องถิ่น: ยุทธศาสตร์ที่ ๓ ด้านการพัฒนาสังคมและความมั่นคงของมนุษย์

๓.ยุทธศาสตร์การพัฒนาด้านเศรษฐกิจและการเกษตร

พันธกิจ

๑. พัฒนาและส่งเสริมอาชีพให้ประชาชนในท้องถิ่นมีรายได้มีความเป็นอยู่ที่ดีขึ้นให้สอดคล้องกับวิถีชีวิตชุมชนตามปรัชญาเศรษฐกิจพอเพียง

เป้าประสงค์

๑. ประชาชนมีอาชีพและรายได้พอเพียง

ตัวชี้วัดระดับเป้าหมาย

๑. จำนวนของรายได้ของประชาชนต่อคนต่อปีที่เพิ่มขึ้น

กลยุทธ์และตัวชี้วัดระดับกลยุทธ์

กลยุทธ์	ตัวชี้วัดระดับกลยุทธ์
๑. การบำรุงและส่งเสริมการประกอบอาชีพของประชาชน	- จำนวนของโครงการส่งเสริมอาชีพที่เพิ่มขึ้น - จำนวนของโครงการด้านการเกษตรและเศรษฐกิจพอเพียงที่เพิ่มขึ้น

หน่วยงานรับผิดชอบ

๑. สำนักงานปลัด

ความเชื่อมโยง

๑. ยุทธศาสตร์จังหวัด : ยุทธศาสตร์ที่ ๑ ยุทธศาสตร์การขับเคลื่อนเศรษฐกิจด้วยองค์ความรู้เพื่อสร้างมูลค่าเพิ่มทางเศรษฐกิจในลักษณะประชารัฐ
๒. ยุทธศาสตร์การพัฒนาขององค์กรปกครองส่วนท้องถิ่น : ยุทธศาสตร์ที่ ๒ ด้านเศรษฐกิจและการท่องเที่ยวเชิงอนุรักษ์

๔. ยุทธศาสตร์การพัฒนาด้านทรัพยากรธรรมชาติสิ่งแวดล้อมและการท่องเที่ยว

พันธกิจ

๑. ปัญหาด้านทรัพยากรธรรมชาติและสิ่งแวดล้อมที่ถูกทำลายลดลง

เป้าประสงค์

๑. สิ่งแวดล้อมดี ไม่มีมลพิษ
๒. ชุมชนมีแหล่งท่องเที่ยวและสถานที่พักผ่อนที่สวยงาม

ตัวชี้วัดระดับเป้าหมาย

๑. ร้อยละของปัญหาด้านทรัพยากรธรรมชาติและสิ่งแวดล้อมที่ถูกทำลายลดลง

กลยุทธ์และตัวชี้วัดระดับกลยุทธ์

กลยุทธ์	ตัวชี้วัดระดับกลยุทธ์
๑. การจัดการทรัพยากรธรรมชาติและสิ่งแวดล้อม	- ร้อยละของทรัพยากรธรรมชาติและสิ่งแวดล้อมที่ถูกทำลายลดลง
๒. การจัดให้มีการปรับปรุงบำรุงรักษาแหล่งท่องเที่ยวและสถานที่พักผ่อน	- จำนวนครั้งที่มีการฟื้นฟูทรัพยากรธรรมชาติและสิ่งแวดล้อม

หน่วยงานรับผิดชอบหลัก

๑. สำนักงานปลัด
๒. กองช่าง

ความเชื่อมโยง

๑. ยุทธศาสตร์จังหวัด: ยุทธศาสตร์ที่ ๒ ยุทธศาสตร์การบริหารจัดการทรัพยากรธรรมชาติและสิ่งแวดล้อมโดยการมีส่วนร่วมของภาคประชาสังคม
๒. ยุทธศาสตร์การพัฒนาขององค์กรปกครองส่วนท้องถิ่น: ยุทธศาสตร์ที่ ๕ ด้านการจัดการทรัพยากรธรรมชาติและการอนุรักษ์สิ่งแวดล้อม

๕. ยุทธศาสตร์การพัฒนาด้านการศึกษา ศาสนา วัฒนธรรม และขนบธรรมเนียมประเพณีท้องถิ่น

พันธกิจ

๑. พัฒนาและส่งเสริมให้ประชาชนในท้องถิ่นมีคุณภาพชีวิตที่ดีเพิ่มขึ้น
๒. มีการอนุรักษ์ส่งเสริมศิลปวัฒนธรรม ประเพณีท้องถิ่นอย่างต่อเนื่อง

เป้าประสงค์

๑. สืบสานและเผยแพร่ศาสนา ศิลปะ วัฒนธรรมประเพณีอันดีของท้องถิ่น
๒. พัฒนาและยกระดับคุณภาพการศึกษา

ตัวชี้วัดระดับเป้าหมาย

๑. ร้อยละของประชาชนที่มีคุณภาพชีวิตที่ดีเพิ่มขึ้น
๒. จำนวนครั้งของการจัดงานวัฒนธรรมประเพณีต่อปีอย่างต่อเนื่อง

กลยุทธ์และตัวชี้วัดระดับกลยุทธ์

กลยุทธ์	ตัวชี้วัดระดับกลยุทธ์
๑. การพัฒนาการศึกษา	- ร้อยละของงบประมาณด้านการศึกษาที่เพิ่มขึ้น - จำนวนครั้งที่มีการจัดงานด้านการศึกษา
๒. การบำรุงรักษาและอนุรักษ์ ศาสนา ศิลปะ จารีตประเพณีและวัฒนธรรมอันดีท้องถิ่น	- จำนวนครั้งของการอนุรักษ์ ฟื้นฟู ขนบธรรมเนียม ศิลปวัฒนธรรมและประเพณีท้องถิ่น

หน่วยงานรับผิดชอบหลัก

๑. กองการศึกษา
๒. สำนักงานปลัด

ความเชื่อมโยง

๑. ยุทธศาสตร์จังหวัด: ยุทธศาสตร์ที่ ๕ ยุทธศาสตร์การสร้างความเข้มแข็งของชุมชนและสังคม
๒. ยุทธศาสตร์การพัฒนาขององค์กรปกครองส่วนท้องถิ่น: ยุทธศาสตร์ที่ ๔ ด้านศิลปะวัฒนธรรม จารีตประเพณี และสืบสานภูมิปัญญาท้องถิ่น

๖. ยุทธศาสตร์การพัฒนาด้านการเมือง การบริหารจัดการและการบริการ

พันธกิจ

๑. การประสานความร่วมมือระหว่างองค์กรปกครองส่วนท้องถิ่น ภาครัฐและเอกชน ภาคประชาชน ให้มีความพึงพอใจต่อการดำเนินงานขององค์กรโดยรวมที่เพิ่มขึ้น

เป้าประสงค์

๑. ระบบการบริหารจัดการและการบริการมีประสิทธิภาพมากขึ้น

ตัวชี้วัดระดับเป้าหมาย

๑. ร้อยละของความพึงพอใจต่อการดำเนินงานขององค์กรโดยรวมที่เพิ่มขึ้น

กลยุทธ์และตัวชี้วัดระดับกลยุทธ์

กลยุทธ์	ตัวชี้วัดระดับกลยุทธ์
๑. การปรับปรุงและพัฒนาระบบการบริหารจัดการและการบริการ	<ul style="list-style-type: none"> - จำนวนของภารกิจที่มีการบูรณาการกับหน่วยงานอื่น - จำนวนของบุคลากรที่ได้เข้ารับการฝึกอบรมที่เพิ่มขึ้น - จำนวนของกลุ่มหรือองค์กรที่มีการบริหารอย่างมีระบบที่เพิ่มขึ้น - จำนวนครั้งของการจัดหาวัสดุครุภัณฑ์และเครื่องจักรกล - จำนวนครั้งที่มีการพัฒนาระบบข้อมูลข่าวสารเทคโนโลยีสารสนเทศ

หน่วยงานรับผิดชอบหลัก

๑. สำนักงานปลัด
๒. กองคลัง

๓. กองช่าง
๔. กองการศึกษา

ความเชื่อมโยง

๑. ยุทธศาสตร์จังหวัด: ยุทธศาสตร์ที่ ๕ ยุทธศาสตร์การสร้างความเข้มแข็งของชุมชนและสังคม
๒. ยุทธศาสตร์การพัฒนาขององค์กรปกครองส่วนท้องถิ่น: ยุทธศาสตร์ที่ ๖ ด้านการบริหารจัดการและการบริการ

๓. การวิเคราะห์เพื่อพัฒนาท้องถิ่น

๓.๑ การวิเคราะห์กรอบการจัดทำยุทธศาสตร์ขององค์กรปกครองส่วนท้องถิ่น

ผลการวิเคราะห์ศักยภาพเพื่อประเมินสถานภาพการพัฒนาในปัจจุบันและโอกาสการพัฒนาในอนาคตด้วย ประเด็นการพัฒนาที่ ๑ ด้านโครงสร้างพื้นฐาน

การวิเคราะห์จุดแข็ง (Strengths)

๑. มีถนนเชื่อมต่อระหว่างตำบลเจดีย์ชัย - ตำบลจอมพระ
๒. มีถนนเชื่อมต่อระหว่างตำบลเจดีย์ชัย - ตำบลท่าวังผา
๓. มีถนนเชื่อมต่อระหว่างตำบลเจดีย์ชัย - ตำบลผาตอ
๔. มีถนนเชื่อมต่อระหว่างตำบลเจดีย์ชัย - ตำบลแกง
๕. มีถนนเชื่อมต่อระหว่างตำบลเจดีย์ชัย - ตำบลบัว
๖. มีแม่น้ำ ๒ สาย คือแม่น้ำบัว แม่น้ำน่าน และมีแหล่งน้ำ ลำห้วย ตามธรรมชาติ

การวิเคราะห์จุดอ่อน (Weaknesses)

๑. การคมนาคม ไม่สะดวก ถนนบางเส้นยังเป็นทางลูกรัง ผิวขรุขระ เป็นหลุมเป็นบ่อ
๒. ไฟฟ้ายังมีไม่ถึง ไม่ครบทุกหลังคา
๓. งบประมาณมีจำนวนจำกัด

การวิเคราะห์โอกาส (Opportunities)

๑. มีหน่วยงานอื่นให้การสนับสนุนงบประมาณ เช่นกรมทางหลวงชนบท องค์กรบริหารส่วนจังหวัด กรมส่งเสริมการปกครองท้องถิ่น กรมเจ้าท่า
๒. มีนโยบายภาครัฐที่ให้ประชาชนมีไฟฟ้าใช้ครบทุกหลังคา

การวิเคราะห์ปัญหาอุปสรรค(Threats)

๑. สภาวะภัยแล้งในฤดูแล้งและการเกิดอุทกภัยขึ้นทุกปีเนื่องจากพื้นที่เป็นที่ราบลุ่มติดลำน้ำน่าน ลำน้ำบัว ทำให้ไม่สามารถแก้ไขปัญหาย่างถาวรได้
๒. รัฐบาลมีข้อจำกัดด้านงบประมาณในการพัฒนา ทำให้การพัฒนาด้านโครงสร้างพื้นฐาน ไม่ต่อเนื่องและไม่ทั่วถึง

การวิเคราะห์สถานการณ์ในการพัฒนาโครงสร้างพื้นฐาน สามารถทำได้และเกิดผลดังนี้

- มีการคมนาคมที่สะดวกรวดเร็ว
- มีไฟฟ้าใช้ครบทุกหลังคาเรือน
- มีน้ำอุปโภคบริโภคและน้ำใช้เพื่อการเกษตรอย่างเพียงพอ

ประเด็นการพัฒนาที่ ๒ ด้านคุณภาพชีวิตสังคมและความมั่นคงของมนุษย์

การวิเคราะห์จุดแข็ง (Strengths)

๑. มีสถานบริการสาธารณสุขชุมชน
๒. มีบุคลากรที่มีความรู้ในด้านสาธารณสุข
๓. มีทีมงานกู้ชีพกู้ภัย (OTOS)
๔. มีการช่วยเหลือส่งเคราะห์เบี่ยงชีฟผู้สูงอายุ ผู้พิการ ผู้ด้อยโอกาส ผู้ป่วยโรคเอดส์
๕. มีกลุ่มอาชีพและกองทุนหมู่บ้าน

การวิเคราะห์จุดอ่อน (Weaknesses)

๑. ประชาชนมีปัญหาสุขภาพ
๒. มีการระบาดของโรคติดต่อ
๓. ขาดเครื่องมือและงบประมาณในการป้องกันบรรเทาสาธารณภัย
๔. จำนวนผู้สูงอายุ ผู้พิการ ผู้ป่วยโรคเอดส์เพิ่มขึ้น

การวิเคราะห์โอกาส (Opportunities)

๑. มีหน่วยงานอื่นที่เกี่ยวข้องให้ความช่วยเหลือ และสนับสนุน
๒. นโยบายภาครัฐที่เอื้อต่อการพัฒนา เช่น นโยบายเรียนฟรี นโยบายสวัสดิการสังคม และเบี่ยงชีฟ
๓. มีหน่วยงานที่เกี่ยวข้อง เช่น รพ.สต. สาธารณสุขอำเภอ ให้ความร่วมมือและสนับสนุน
๔. ได้รับการจัดสรรด้านงบประมาณ

การวิเคราะห์ปัญหาอุปสรรค(Threats)

๑. รัฐบาลมีข้อจำกัดด้านงบประมาณ
๒. การเพิ่มขึ้นของประชากร และการเพิ่มขึ้นของผู้สูงอายุ
๓. มีการอพยพย้ายถิ่นฐาน
๔. ประชาชนขาดความรู้ความเข้าใจในการดูแลสุขภาพ

การวิเคราะห์สถานการณ์ในการพัฒนาด้านคุณภาพชีวิตสังคมและความมั่นคงของมนุษย์ สามารถทำได้และเกิดผลดังนี้

๑. ประชาชนมีคุณภาพชีวิตที่ดี มีความปลอดภัยในชีวิตและทรัพย์สิน
๒. ส่งเสริมให้ความรู้ในการดูแลสุขภาพ
๓. ป้องกันและควบคุมโรคติดต่อบริการรักษาสุขภาพ สนับสนุนยาและเวชภัณฑ์ที่จำเป็น
๔. การมีส่วนร่วมในกิจกรรมของชุมชน

ประเด็นการพัฒนาที่ ๓ ด้านเศรษฐกิจและการเกษตร

การวิเคราะห์จุดแข็ง (Strengths)

๑. มีการรวมกลุ่มต่างๆ ภายในตำบลหมู่บ้าน
๒. มีทรัพยากรและวัสดุดิบภายในหมู่บ้าน
๓. มีสภาพพื้นที่เหมาะสมแก่การประกอบอาชีพเกษตร
๔. มีกองทุนหมู่บ้าน

การวิเคราะห์จุดอ่อน (Weaknesses)

๑. กลุ่มขาดความรู้ในการบริหารจัดการและการเพิ่มผลิตทางการเกษตร
๒. ขาดงบประมาณสนับสนุนในการดำเนินงานของกลุ่มต่าง ๆ อย่างต่อเนื่อง

๓. ไม่มีตลาดรองรับสินค้าหรือผลผลิตของชุมชน
๔. เกษตรกรมีหนี้สิน

การวิเคราะห์โอกาส (Opportunities)

๑. รัฐบาลส่งเสริมและสนับสนุนธุรกิจชุมชน
๒. รัฐบาลมีนโยบายให้ประชาชนยึดหลักเศรษฐกิจพอเพียง
๓. มีหน่วยงานอื่น เช่น เกษตรอำเภอ พัฒนาชุมชน ชกส. และอื่นๆ ให้การสนับสนุนและส่งเสริม

การวิเคราะห์ปัญหาอุปสรรค(Threats)

๑. งบประมาณที่ได้รับการสนับสนุนจากภาครัฐไม่เพียงพอ
๒. ต้นทุนการผลิตสูง
๓. สินค้าเกษตรราคาตกต่ำ

การวิเคราะห์สถานการณ์ในการพัฒนาด้านเศรษฐกิจ สามารถทำได้และเกิดผลดังนี้

๑. มีความรู้ในการประกอบอาชีพเพิ่มเติม
๒. มีความรู้ในการบริหารจัดการกลุ่ม
๓. มีความรู้ในการเพิ่มผลผลิตทางการเกษตร
๔. ประชาชนมีแหล่งเงินทุน และตลาดรองรับสินค้าทางการเกษตรและผลิตภัณฑ์ของกลุ่มอาชีพ

ประเด็นการพัฒนาที่ ๔ ด้านทรัพยากรธรรมชาติสิ่งแวดล้อมและการท่องเที่ยว

การวิเคราะห์จุดแข็ง (Strengths)

๑. มีทรัพยากรป่าไม้ที่อุดมสมบูรณ์
๒. มีแหล่งน้ำธรรมชาติ
๓. มีบุคลากรที่มีความรู้ในด้านทรัพยากรธรรมชาติและสิ่งแวดล้อม

การวิเคราะห์จุดอ่อน (Weaknesses)

๑. ไม่มีการกำจัดขยะมูลฝอยอย่างเป็นระบบ
๒. ประชาชนมีอาชีพเกษตรกรรมจำนวนมากจึงมีการตัดไม้ทำลายป่า
๓. ประชาชนขาดจิตสำนึกและความรู้สึกรังเกียจในทรัพยากรธรรมชาติ

โอกาส (Opportunities)

๑. มีนโยบายด้านบริหารจัดการทรัพยากรธรรมชาติและสิ่งแวดล้อมของรัฐบาลที่เอื้อต่อการพัฒนา
๒. มีหน่วยงานของกระทรวงทรัพยากรและสิ่งแวดล้อม เช่น หน่วยต้นน้ำ หน่วยป้องกัน และหน่วยงานอื่น ๆ สนับสนุนและให้ความร่วมมือ

ปัญหาอุปสรรค(Threats)

๑. ประชาชนไม่ให้ความสำคัญในด้านการบริหารจัดการทรัพยากรธรรมชาติและสิ่งแวดล้อม
๒. มีการทำลายทรัพยากรป่าไม้
๓. การจัดสรรงบประมาณจากภาครัฐและหน่วยงานที่เกี่ยวข้องขาดความคล่องตัวและต่อเนื่อง

การวิเคราะห์สถานการณ์ในการพัฒนาด้านทรัพยากรธรรมชาติและสิ่งแวดล้อม สามารถทำได้และเกิดผลดังนี้

๑. มีการกำจัดขยะอย่างถูกวิธี
๒. ประชาชนมีจิตสำนึกและมีส่วนร่วมในการอนุรักษ์ทรัพยากรธรรมชาติและสิ่งแวดล้อม

ประเด็นการพัฒนาที่ ๕ ด้านการศึกษา ศาสนา วัฒนธรรมและขนบธรรมเนียมประเพณีท้องถิ่น

การวิเคราะห์จุดแข็ง(Strengths)

๑. มีโรงเรียนภายในตำบล ๓ แห่ง
๒. ศูนย์พัฒนาเด็กเล็ก ๑ แห่ง
๓. มีขนบธรรมเนียมประเพณีและวัฒนธรรมอันดีงามและภูมิปัญญาท้องถิ่น
๔. มีการอนุรักษ์ศิลปวัฒนธรรมประเพณีของท้องถิ่นรวมทั้งภาษาถิ่น

การวิเคราะห์จุดอ่อน (Weaknesses)

๑. ขาดการส่งเสริมและสนับสนุนการเรียนรู้ของเด็กนักเรียนเท่าที่ควร
๒. ประชาชนขาดการมีส่วนร่วมในกิจการศาสนาและรักษาภูมิปัญญาท้องถิ่น
๓. ขาดวัสดุอุปกรณ์ในศูนย์พัฒนาเด็กเล็กและอาคารสถานที่ที่ได้มาตรฐาน
๔. เยาวชนคนรุ่นหลังละเลย จารีต ประเพณี และภูมิปัญญาท้องถิ่น

โอกาส (Opportunities)

๑. มีหน่วยงานอื่นที่เกี่ยวข้องให้ความช่วยเหลือ และสนับสนุน
๒. นโยบายภาครัฐที่เอื้อต่อการพัฒนา เช่น นโยบายเรียนฟรี นโยบายสวัสดิการสังคม และเบี้ยยังชีพ

ปัญหาอุปสรรค(Threats)

๑. วัฒนธรรมและค่านิยมต่างชาติเข้ามาครอบงำวัฒนธรรมท้องถิ่น
๒. รัฐบาลมีข้อจำกัดด้านงบประมาณ
๓. ประชาชนมีการศึกษาต่ำทำให้การพัฒนาในด้านต่าง ๆ ต้องใช้เวลามากขึ้น
๔. การถ่ายโอนภารกิจด้านการศึกษายัง อปท. ยังไม่ชัดเจน อปท. จึงเข้าไปช่วยเหลือได้ไม่เต็มที่

การวิเคราะห์สถานการณ์ในการพัฒนาด้านการศึกษา ศาสนา วัฒนธรรมและขนบธรรมเนียมประเพณีท้องถิ่น สามารถทำได้และเกิดผลดังนี้

๑. มีการพัฒนาด้านการศึกษาเพิ่มขึ้น
๒. เยาวชน และประชาชนทั่วไปมีส่วนร่วมในกิจกรรมทางศาสนา
๓. อนุรักษ์ พื้นฟูขนบธรรมเนียมประเพณีและภูมิปัญญาของท้องถิ่น

ประเด็นการพัฒนาที่ ๖ ด้านการเมือง การบริหารจัดการและการบริการ

การวิเคราะห์จุดแข็ง (Strengths)

๑. ผู้บริหารมาจากการเลือกตั้ง
๒. มีนโยบายด้านการเมืองการบริหารที่ชัดเจน
๓. มีการพัฒนาบุคลากร
๔. มีงบประมาณสำหรับการบริหารจัดการ

การวิเคราะห์จุดอ่อน (Weaknesses)

๑. วัสดุอุปกรณ์ เครื่องมือเครื่องใช้ไม่มีประสิทธิภาพและเพียงพอ
๒. ประชาชนไม่สนใจในการมีส่วนร่วมการพัฒนาท้องถิ่น
๓. ขาดการส่งเสริมคุณธรรมจริยธรรม จรรยาบรรณและความรับผิดชอบต่อส่วนรวมของบุคลากร

โอกาส (Opportunities)

๑. มีหน่วยงานต่างๆ จัดฝึกอบรมเพื่อเพิ่มประสิทธิภาพในการปฏิบัติ
๒. มีนโยบายภาครัฐที่เอื้อต่อการพัฒนา เช่น การปฏิบัติตามพระราชกฤษฎีกาว่าด้วยหลักเกณฑ์และวิธีการบริหารบ้านเมืองที่ดี พ.ศ.๒๕๔๖

ปัญหาอุปสรรค(Threats)

๑. ความขัดแย้งด้านการเมืองและกลุ่มผลประโยชน์
๒. การเปลี่ยนแปลงทางการเมือง

การวิเคราะห์สถานการณ์ในการพัฒนาด้านการเมือง การบริหารจัดการ สามารถทำได้และเกิดผลดังนี้

๑. มีสถานที่และเครื่องมือในการปฏิบัติงานอย่างเพียงพอและมีประสิทธิภาพ
๒. ประชาชนมีส่วนร่วมในการพัฒนาท้องถิ่น
๓. มีการพัฒนาศักยภาพบุคลากรเพิ่มขึ้น

๓.๒ ประเมินสถานการณ์สภาพแวดล้อมภายนอกที่เกี่ยวข้อง

ผลการวิเคราะห์ศักยภาพเพื่อการประเมินสภาพการณ์การพัฒนาในปัจจุบันและโอกาสการพัฒนาในอนาคตระดับองค์กร

โดยเทคนิค SWOT Analysis ดังต่อไปนี้

จุดแข็ง (Strength)

๑. องค์กรมีอิสระในการบริหารจัดการ
๒. มีขอบเขต พื้นที่ในการบริหารจัดการที่แน่นอน
๓. บุคลากรมีความรู้ ความสามารถ ในการปฏิบัติงาน
๔. ชุมชนเข้มแข็ง ประชาชนมีส่วนร่วมในการบริหารจัดการ
๕. หน่วยงานภาครัฐและเอกชนให้ความร่วมมือเป็นอย่างดี

จุดอ่อน (Weakness)

๑. งบประมาณมีจำกัดไม่เพียงพอต่อความต้องการในการบริหารจัดการและภารกิจที่ถ่ายโอนก็เพิ่มมากขึ้น
๒. เครื่องมือและอุปกรณ์ในการทำงานไม่เพียงพอต่อความต้องการในการบริหารการจัดการ
๓. มีระเบียบ/กฎหมายใหม่จำนวนมากทำให้การปฏิบัติงานของบุคลากรไม่ทันต่อเหตุการณ์
๔. บุคลากรของ อบต.มีการโอน-ย้าย บ่อยและบรรจุใหม่ทำให้เกิดการทำงานที่ไม่ต่อเนื่องและประสพการณ์ในการทำงานน้อย

โอกาส (Opportunity)

๑. นโยบายรัฐบาลมีส่วนช่วยสนับสนุนและกำหนดแนวทางในการพัฒนาองค์กร
๒. การสนับสนุนงบประมาณจากรัฐบาลและส่วนราชการอื่น ๆ
๓. มีการมอบอำนาจ/ภารกิจให้องค์กรปกครองส่วนท้องถิ่นดำเนินงานมากขึ้น
๔. การสนับสนุนและแนะนำทางวิชาการ จากหน่วยงานอื่น ๆ
๕. มีสภาพภูมิอากาศ และสภาพภูมิประเทศที่ส่งผลดีต่อการท่องเที่ยว และเศรษฐกิจของท้องถิ่น
๖. มีประวัติศาสตร์ และวัฒนธรรม ประเพณีอันดีงาม

อุปสรรค (Threat)

๑. ภัยแล้ง แหล่งน้ำไม่เพียงพอต่อการอุปโภคบริโภค และการเกษตร
๒. โรคติดต่อ เช่น โรคไข้เลือดออก โรคไข้หวัดใหญ่
๓. การว่างงาน และการอพยพแรงงานไปต่างถิ่น
๔. พื้นที่การเกษตรอยู่บริเวณลุ่มน้ำ เสี่ยงต่อภาวะน้ำท่วมเฉียบพลัน
๕. การเปลี่ยนแปลงทางการเมืองมีผลต่อนโยบายและแนวทางในการพัฒนา
๖. ชุมชนกำลังเจริญเติบโต เกิดปัญหาสิ่งแวดล้อม เช่น มลพิษ ขยะ การปลูกสร้างที่อยู่อาศัย
๗. การเปลี่ยนแปลงทางด้านเทคโนโลยีที่ทันสมัย
๘. ขาดตลาดรองรับผลผลิตทางการเกษตรและสินค้าชุมชน
๙. ขาดแหล่งเก็บกักน้ำไว้ใช้อุปโภคบริโภค และทำการเกษตร ฤดูแล้งประสบปัญหาขาดแคลน

๓.๓ ความเชื่อมโยงยุทธศาสตร์การพัฒนาจังหวัดกับยุทธศาสตร์การพัฒนาขององค์กรปกครองส่วนท้องถิ่น

โครงสร้างความเชื่อมโยงแผนยุทธศาสตร์การพัฒนาองค์กรบริหารส่วนตำบลเจดีย์ชัย พ.ศ. ๒๕๖๑-๒๕๖๕

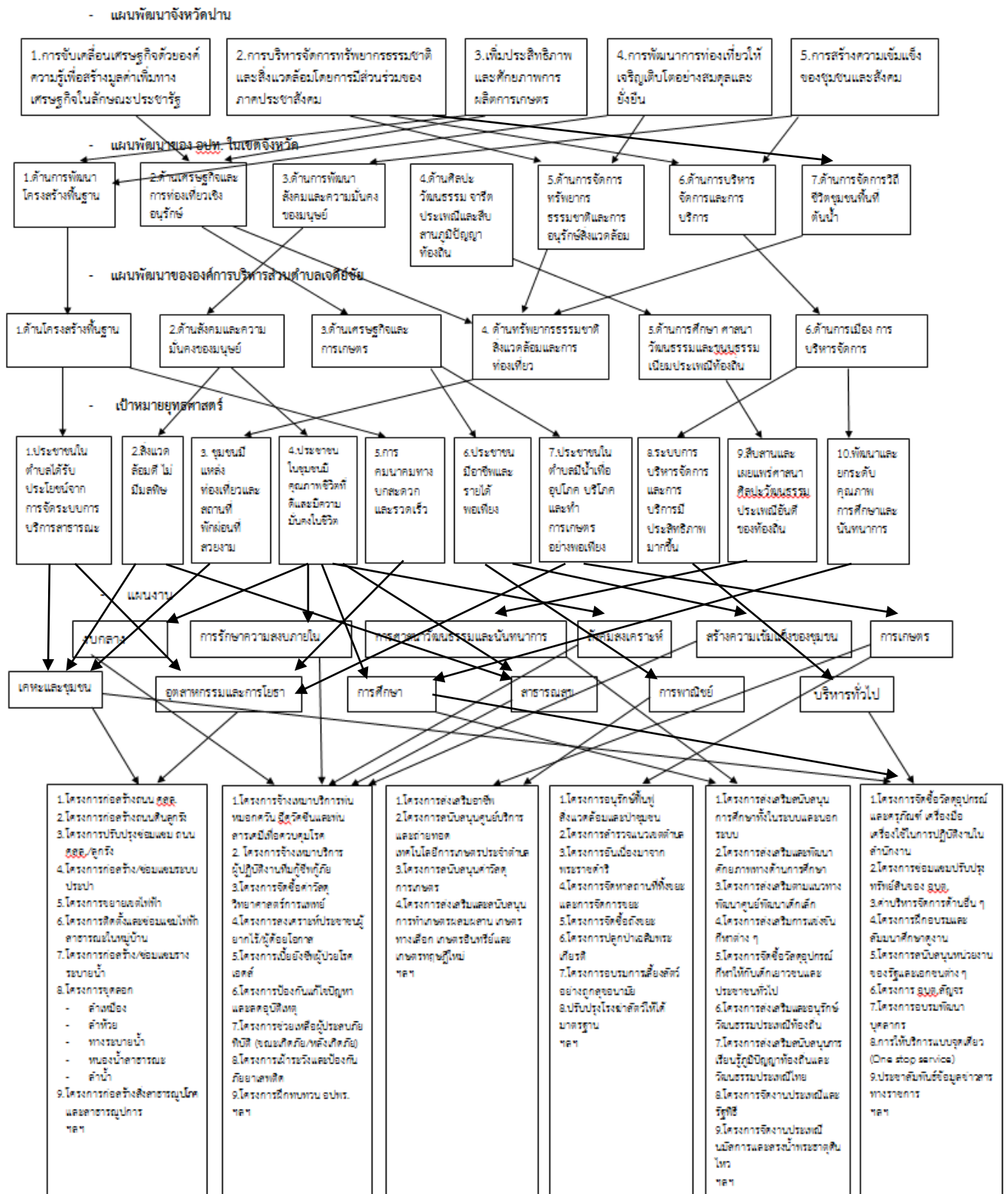

บัญชีสรุปโครงการพัฒนา
แผนพัฒนาท้องถิ่น (พ.ศ. ๒๕๖๑ - ๒๕๖๕)
สำหรับ โครงการที่เกินศักยภาพขององค์กรปกครองส่วนท้องถิ่น
องค์การบริหารส่วนตำบลเจดีย์ชัย อำเภอบัว จังหวัดน่าน

ยุทธศาสตร์	ปี ๒๕๖๑		ปี ๒๕๖๒		ปี ๒๕๖๓	
	จำนวนโครงการ	งบประมาณ (บาท)	จำนวนโครงการ	งบประมาณ (บาท)	จำนวนโครงการ	งบประมาณ (บาท)
๑.ยุทธศาสตร์การพัฒนาด้านโครงสร้างพื้นฐาน						
๑.๑ แผนงานอุตสาหกรรมและการโยธา	๗	๕๓,๕๐๐,๐๐๐	๗	๖๐,๕๐๐,๐๐๐	๗	๒๙,๐๐๐,๐๐๐
รวม	๗	๕๓,๕๐๐,๐๐๐	๗	๖๐,๕๐๐,๐๐๐	๗	๒๙,๐๐๐,๐๐๐
๒.ยุทธศาสตร์การพัฒนาด้านคุณภาพชีวิต สังคมและความมั่นคงของมนุษย์						
๒.๑ แผนงานเคหะและชุมชน	๑	๒,๐๐๐,๐๐๐	๐	๐	๑	๒,๐๐๐,๐๐๐
รวม	๑	๒,๐๐๐,๐๐๐	๐	๐	๑	๒,๐๐๐,๐๐๐
๓. ยุทธศาสตร์การพัฒนาด้านเศรษฐกิจและการเกษตร						
๓.๑ แผนงานการเกษตร	๓	๑๒,๐๐๐,๐๐๐	๒	๑,๕๐๐,๐๐๐	๖	๓๒,๕๐๐,๐๐๐
รวม	๓	๑๒,๐๐๐,๐๐๐	๒	๑,๕๐๐,๐๐๐	๖	๓๒,๕๐๐,๐๐๐
๔.ยุทธศาสตร์การพัฒนาด้านทรัพยากรธรรมชาติและสิ่งแวดล้อมและการท่องเที่ยว						
๔.๑ แผนงานการรักษาความสงบภายใน			๑	๑๕,๐๐๐,๐๐๐	๑	๑๕,๐๐๐,๐๐๐
รวม	๐	๐	๑	๑๕,๐๐๐,๐๐๐	๑	๑๕,๐๐๐,๐๐๐
รวมทั้งสิ้น	๑๑	๖๗,๕๐๐,๐๐๐	๑๐	๗๗,๐๐๐,๐๐๐	๑๕	๗๘,๕๐๐,๐๐๐

ถิ่น
๖

ปี ๒๕๖๔		ปี ๒๕๖๕		รวม ๕ ปี	
จำนวนโครงการ	งบประมาณ (บาท)	จำนวนโครงการ	งบประมาณ (บาท)	จำนวนโครงการ	งบประมาณ (บาท)
๑๓	๑๐๒,๕๐๐,๐๐๐	๑๒	๘๕,๕๐๐,๐๐๐	๔๖	๓๓๑,๐๐๐,๐๐๐
๑๓	๑๐๒,๕๐๐,๐๐๐	๑๒	๘๕,๕๐๐,๐๐๐	๔๖	๓๓๑,๐๐๐,๐๐๐
๑	๒,๐๐๐,๐๐๐	๑	๒,๐๐๐,๐๐๐	๔	๘,๐๐๐,๐๐๐
๑	๒,๐๐๐,๐๐๐	๑	๒,๐๐๐,๐๐๐	๔	๘,๐๐๐,๐๐๐
๖	๓๔,๕๐๐,๐๐๐	๖	๒๗,๕๐๐,๐๐๐	๒๓	๑๐๘,๐๐๐,๐๐๐
๖	๓๔,๕๐๐,๐๐๐	๖	๒๗,๕๐๐,๐๐๐	๒๓	๑๐๘,๐๐๐,๐๐๐
๑	๑๕,๐๐๐,๐๐๐	๑	๑๕,๐๐๐,๐๐๐	๔	๖๐,๐๐๐,๐๐๐
๑	๑๕,๐๐๐,๐๐๐	๑	๑๕,๐๐๐,๐๐๐	๔	๖๐,๐๐๐,๐๐๐
๒๑	๑๕๔,๐๐๐,๐๐๐	๒๐	๑๓๐,๐๐๐,๐๐๐	๗๗	๕๐๗,๐๐๐,๐๐๐

รายละเอียดโครงการพัฒนา

แผนพัฒนาท้องถิ่น (พ.ศ. ๒๕๖๑ - ๒๕๖๕

สำหรับ โครงการที่เกินศักยภาพขององค์กรปกครอง

องค์การบริหารส่วนตำบลเจดีย์ชัย อำเภอบัว จังหวัด

(แบบ ผ.๐๒/๑)

|

|

—

—

|

:)

ส่วนท้องถิ่น

หัวหน้านาน

รายละเอียดโครงการพัฒนา
แผนพัฒนาท้องถิ่น (พ.ศ. ๒๕๖๑ - ๒๕๖๕)
สำหรับ โครงการที่เกินศักยภาพขององค์กรปกครองส่วนที่
องค์การบริหารส่วนตำบลเจดีย์ชัย อำเภอบัว จังหวัดน

ก. ยุทธศาสตร์จังหวัดที่ ๒ พัฒนาและเสริมสร้างศักยภาพเศรษฐกิจการค้า การลงทุนและการท่องเที่ยวตลอดจนพัฒนาทรัพยากรการผลิตทางการเกษตร อุตสาหกรรมอย่างยั่งยืน

ข. ยุทธศาสตร์การพัฒนาของ อบท. ในเขตจังหวัดที่ ๑ ด้านการพัฒนาโครงสร้างพื้นฐาน

๑. ยุทธศาสตร์การพัฒนาด้านโครงสร้างพื้นฐาน

๑.๑ แผนงานอุตสาหกรรมและการโยธา

ที่	โครงการ	วัตถุประสงค์	เป้าหมาย (ผลผลิตของโครงการ)	งบประมาณและที่ผ่านมา		
				๒๕๖๑ (บาท)	๒๕๖๒ (บาท)	๒๕๖๓ (บาท)
๑	โครงการก่อสร้าง/ปรับปรุงระบบระบายน้ำถนน น่าน-ทุ่งช้าง ระหว่างเส้นบ้านนาถ่อน้ำ	เพื่อสามารถระบายน้ำถนน น่าน-ทุ่งช้างระหว่างเส้นบ้านนาถ่อน้ำ	วางระบายน้ำ กว้าง ๐.๖๐ ม. ลึก ๐.๘๐ ม. ยาว ๔,๐๐๐ ม.	๑,๐๐๐,๐๐๐		
๒	โครงการก่อสร้างสะพาน คสล.ข้ามลำน้ำบัวบ้านนาถ่อ ต.เจดีย์ชัย -บ้านดอนมูล ต.แวง	เพื่อให้ประชาชนมีเส้นทางคมนาคมที่สะดวกปลอดภัย	สะพาน กว้าง ๖.๐๐ ม. ยาว ๒๐.๐๐ ม.		๓,๐๐๐,๐๐๐	๒,๐๐๐,๐๐๐
๓	โครงการปรับปรุงถนนลาดยางภายในหมู่บ้านทุ่งชัย	เพื่อให้ประชาชนมีเส้นทางคมนาคมที่สะดวกปลอดภัย	ถนนลาดยาง กว้าง ๔.๐๐ ม. ยาว ๓,๐๐๐ ม.	๓,๐๐๐,๐๐๐		๒,๐๐๐,๐๐๐
๔	โครงการก่อสร้างประปาประจำหมู่บ้านทุ่งชัย	เพื่อให้ประชาชนมีน้ำอุปโภค-บริโภคเพียงพอตลอดปี	ประปาหมู่บ้าน			๔,๐๐๐,๐๐๐
๕	โครงการก่อสร้าง/ปรับปรุงซ่อมแซมถนนสายศาลา ต.เจดีย์ชัย - บ้านน้ำพุ ต.ผาตอ	เพื่อให้ประชาชนมีเส้นทางคมนาคมที่สะดวกปลอดภัย	ถนน กว้าง ๖.๐๐ ม. ยาว ๔,๐๐๐ ม.	๒,๕๐๐,๐๐๐	๒,๐๐๐,๐๐๐	

ที่	โครงการ	วัตถุประสงค์	เป้าหมาย (ผลผลิตของโครงการ)	งบประมาณและที่ผ่านมา		
				๒๕๖๑ (บาท)	๒๕๖๒ (บาท)	๒๕๖๓ (บาท)
๖	โครงการก่อสร้างสะพานข้ามแม่น้ำน่าน บ้านดอนแก้ว ต.เจดีย์ชัย -บ้านแหวน ต.ผาตอ	เพื่อให้ประชาชนมีเส้นทางคมนาคมที่สะดวกปลอดภัย	สะพาน กว้าง ๖.๐๐ ม. ยาว ๒๐.๐๐ ม.			
๗	โครงการขยายเขตไฟฟ้าเข้าพื้นที่การเกษตรบ้านวังม่วง	เพื่อให้ประชาชนมีไฟฟ้าใช้	ขยายเขตไฟฟ้าระยะทาง ๑๒ กม.	๕,๐๐๐,๐๐๐		๕,๐๐๐,๐๐๐
๘	โครงการก่อสร้าง/ปรับปรุงถนนลาดยางเข้าพื้นที่การเกษตรบ้านนาวงศ์ ต.เจดีย์ชัย - บ้านน้ำฮาว ต.จอมพระ	เพื่อให้ประชาชนมีเส้นทางคมนาคมที่สะดวกปลอดภัย	ถนน กว้าง ๔.๐๐ ม. ยาว ๙,๐๐๐ ม.	๒,๐๐๐,๐๐๐	๒,๐๐๐,๐๐๐	
๙	โครงการขยายเขตไฟฟ้าเข้าพื้นที่การเกษตรบ้านนาวงศ์	เพื่อให้ประชาชนมีไฟฟ้าใช้	ขยายเขตไฟฟ้าระยะทาง ๑๒ กม.			๕,๐๐๐,๐๐๐
๑๐	โครงการก่อสร้าง/ปรับปรุงถนนลาดยางบ้านนาแก้ว ต.เจดีย์ชัย -บ้านน้ำฮาว ต.จอมพระ	เพื่อให้ประชาชนมีเส้นทางคมนาคมที่สะดวกปลอดภัย	ถนน กว้าง ๖.๐๐ ม. ยาว ๕,๐๐๐ ม.			
๑๑	โครงการก่อสร้าง/ปรับปรุงถนนลาดยางบ้านปงหนึ่ง ต.เจดีย์ชัย -บ้านน้ำฮาว ต.จอมพระ	เพื่อให้ประชาชนมีเส้นทางคมนาคมที่สะดวกปลอดภัย	ถนน กว้าง ๖.๐๐ ม. ยาว ๕,๐๐๐ ม.	๒๐,๐๐๐,๐๐๐	๒๐,๐๐๐,๐๐๐	
๑๒	โครงการก่อสร้างประปาขนาดกลางบ้านปงหนึ่ง	เพื่อให้ประชาชนมีน้ำอุปโภค-บริโภคเพียงพอตลอดปี	ประปาหมู่บ้าน			๘,๐๐๐,๐๐๐
๑๓	โครงการก่อสร้าง/ปรับปรุงซ่อมแซมถนนเข้าพื้นที่การเกษตรสายเหนือ บ้านปงหนึ่ง ต.เจดีย์ชัย - บ้านน้ำฮาว ต.จอมพระ	เพื่อให้ประชาชนมีเส้นทางคมนาคมที่สะดวกปลอดภัย	ถนน กว้าง ๖.๐๐ ม. ยาว ๔,๐๐๐ ม.			
๑๔	โครงการก่อสร้าง/ปรับปรุงประปาประจำบ้านวังม่วง หมู่ ๗	เพื่อให้ประชาชนมีน้ำอุปโภค-บริโภคเพียงพอตลอดปี	ประปาหมู่บ้าน		๓,๕๐๐,๐๐๐	๓,๐๐๐,๐๐๐

ที่	โครงการ	วัตถุประสงค์	เป้าหมาย (ผลผลิตของโครงการ)	งบประมาณและที่ผ่านมา		
				๒๕๖๑ (บาท)	๒๕๖๒ (บาท)	๒๕๖๓ (บาท)
๑๕	โครงการก่อสร้าง/ปรับปรุงถนนลาดยางสายตอนแก้ว-ทุ่งชัย	เพื่อให้ประชาชนมีเส้นทางคมนาคมสะดวก ปลอดภัย	ถนนลาดยาง		๑๐,๐๐๐,๐๐๐	
๑๖	โครงการก่อสร้างถนนพลาซอยซีเมนต์สายท่าทรายนครปีว-บ้านน้ำฮาว/พื้นที่เชื่อมระหว่างตำบลเจดีย์ชัยและตำบลไถ่เคียง	เพื่อให้ประชาชนมีเส้นทางคมนาคมที่สะดวกปลอดภัย	ถนนพลาซอยกว้าง ๖.๐๐ ม. ยาว ๕,๐๐๐ ม.	๒๐,๐๐๐,๐๐๐	๒๐,๐๐๐,๐๐๐	
รวม	๑๖	โครงการ		๕๓,๕๐๐,๐๐๐	๖๐,๕๐๐,๐๐๐	๒๙,๐๐๐,๐๐๐

โองถึน
กาน

ผ. ๐๒/๑

๒๕๖๔ (บาท)	๒๕๖๕ (บาท)	ตัวชี้วัด (KPI)	ผลที่คาดว่าจะได้รับ	หน่วยงาน รับผิดชอบหลัก
๑,๐๐๐,๐๐๐		สามารถระบายน้ำได้ดีกว่า ร้อยละ ๘๐	สามารถระบายน้ำได้ดี ไม่มีน้ำ ท่วมขัง	อบจ.น่าน
๒,๐๐๐,๐๐๐	๒,๐๐๐,๐๐๐	สะพานอยู่ในสภาพดีและใช้ งานได้ร้อยละ ๘๐	ประชาชนมีการคมนาคมที่ สะดวก รวดเร็ว	อบจ.น่าน
๒,๐๐๐,๐๐๐	๒,๐๐๐,๐๐๐	ประชาชนได้รับความสะดวก ร้อยละ ๘๐	ประชาชนมีการคมนาคมที่ สะดวก รวดเร็ว	อบจ.น่าน
	๔,๐๐๐,๐๐๐	มีน้ำอุปโภค-บริโภค ร้อยละ ๘๐	ประชาชนมีน้ำอุปโภค-บริโภค	อบจ.น่าน
๑,๐๐๐,๐๐๐	๑,๐๐๐,๐๐๐	สะพานอยู่ในสภาพดีและใช้ งานได้ร้อยละ ๘๐	ประชาชนมีการคมนาคมที่ สะดวก รวดเร็ว	อบจ.น่าน

		ตัวชี้วัด (KPI)	ผลที่คาดว่าจะได้รับ	หน่วยงาน รับผิดชอบหลัก
๒๕๖๔ (บาท)	๒๕๖๕ (บาท)			
๙,๐๐๐,๐๐๐	๙,๐๐๐,๐๐๐	สะพานอยู่ในสภาพดีและใช้งานได้อย่างน้อย ๘๐	ประชาชนมีการคมนาคมที่สะดวก รวดเร็ว	อบจ.น่าน
๕,๐๐๐,๐๐๐	๕,๐๐๐,๐๐๐	ประชาชนมีไฟฟ้าใช้ร้อยละ ๑๐๐	ประชาชนได้รับการด้านไฟฟ้าอย่างทั่วถึงทุกครัวเรือน	อบจ.น่าน การไฟฟ้า
๓,๐๐๐,๐๐๐	๓,๐๐๐,๐๐๐	ประชาชนได้รับความสะดวก ร้อยละ ๘๐	ประชาชนมีการคมนาคมที่สะดวก รวดเร็ว	อบจ.น่าน
๒๐,๐๐๐,๐๐๐		ประชาชนมีไฟฟ้าใช้ร้อยละ ๑๐๐	ประชาชนได้รับการด้านไฟฟ้าอย่างทั่วถึงทุกครัวเรือน	อบจ.น่าน การไฟฟ้า
๒๐,๐๐๐,๐๐๐	๒๐,๐๐๐,๐๐๐	ประชาชนได้รับความสะดวก ร้อยละ ๘๐	ประชาชนมีการคมนาคมที่สะดวก รวดเร็ว	อบจ.น่าน
	๒๐,๐๐๐,๐๐๐	ประชาชนได้รับความสะดวก ร้อยละ ๘๐	ประชาชนมีการคมนาคมที่สะดวก รวดเร็ว	อบจ.น่าน
๘,๐๐๐,๐๐๐	๘,๐๐๐,๐๐๐	มีน้ำอุปโภค-บริโภค ร้อยละ ๘๐	ประชาชนมีน้ำอุปโภค-บริโภค	อบจ.น่าน
๑,๕๐๐,๐๐๐	๑,๕๐๐,๐๐๐	ประชาชนได้รับความสะดวก ร้อยละ ๘๐	ประชาชนมีการคมนาคมที่สะดวก รวดเร็ว	อบจ.น่าน
		มีน้ำอุปโภค-บริโภค ร้อยละ ๘๐	ประชาชนมีน้ำอุปโภค-บริโภค	กรมส่งเสริมฯ

๒๕๖๔ (บาท)	๒๕๖๕ (บาท)	ตัวชี้วัด (KPI)	ผลที่คาดว่าจะได้รับ	หน่วยงาน รับผิดชอบหลัก
๑๐,๐๐๐,๐๐๐	๑๐,๐๐๐,๐๐๐	ประชาชนมีเส้นทาง คมนาคมสะดวกร้อยละ ๘๐	ประชาชนมีเส้นทางคมนาคม สะดวก ปลอดภัย	กรมส่งเสริมฯ
๒๐,๐๐๐,๐๐๐		ประชาชนได้รับความสะดวก ร้อยละ ๘๐	ประชาชนมีการคมนาคมที่ สะดวก รวดเร็ว	อบจ.น่าน
๑๐๒,๕๐๐,๐๐๐	๘๕,๕๐๐,๐๐๐			

รายละเอียดโครงการพัฒนา
แผนพัฒนาท้องถิ่น (พ.ศ. ๒๕๖๑ - ๒๕๖๕)
สำหรับ โครงการที่เกี่วข้องขององค์กรปกครองส่วน
องค์การบริหารส่วนตำบลเจดีย์ชัย อำเภอบัว จังหวัด

- ก. ยุทธศาสตร์จังหวัดที่ ๓ พัฒนาและยกระดับคุณภาพชีวิตของประชาชนให้สอดคล้องกับวิถีชีวิตชุมชนตามปรัชญาเศรษฐกิจพอเพียง
- ข. ยุทธศาสตร์การพัฒนาของ อบท. ในเขตจังหวัดที่ ๓ ด้านการพัฒนาสังคม คุณภาพชีวิต และความมั่นคงของมนุษย์
- ๒.ยุทธศาสตร์การพัฒนาด้านคุณภาพชีวิต สังคม และความมั่นคงของมนุษย์

๒.๑ แผนงานเคหะและชุมชน

ที่	โครงการ	วัตถุประสงค์	เป้าหมาย (ผลผลิตของโครงการ)	งบประมาณและที่ผ่านมา		
				๒๕๖๑ (บาท)	๒๕๖๒ (บาท)	๒๕๖๓ (บาท)
๑	โครงการปรับปรุงภูมิทัศน์บริเวณพระธาตุ ดินไหว บ้านศาลา	เพื่อปรับสถานที่บริเวณพระธาตุดินไหว เป็นสถานที่พักผ่อน	ภูมิทัศน์บริเวณพระธาตุดิน ไหว	๒,๐๐๐,๐๐๐		๒,๐๐๐,๐๐๐
รวม	๑	โครงการ		๒,๐๐๐,๐๐๐		๒,๐๐๐,๐๐๐

รท้องถิ่น
งานาน

ผ. ๐๒/๑

		ตัวชี้วัด (KPI)	ผลที่คาดว่าจะ จะได้รับ	หน่วยงาน รับผิดชอบหลัก
๒๕๖๔ (บาท)	๒๕๖๕ (บาท)			
๒,๐๐๐,๐๐๐	๒,๐๐๐,๐๐๐	มีสถานที่พักผ่อนร้อยละ ๘๐	มีสถานที่พักผ่อนเพิ่มขึ้น	อบจ.น่าน กรมเจ้าท่า
๒,๐๐๐,๐๐๐	๒,๐๐๐,๐๐๐			

รายละเอียดโครงการพัฒนา
แผนพัฒนาท้องถิ่น (พ.ศ. ๒๕๖๑ - ๒๕๖๕)
สำหรับ โครงการที่เกินศักยภาพขององค์กรปกครองส่วน
องค์การบริหารส่วนตำบลเจดีย์ชัย อำเภอบัว จังหวัด

ก. ยุทธศาสตร์จังหวัดที่ ๒ พัฒนาและเสริมสร้างศักยภาพเศรษฐกิจการค้า การลงทุนและการท่องเที่ยวตลอดจนพัฒนาทรัพยากรการผลิตทางการเกษตร อุตสาหกรรมอย่างยั่งยืน

ข. ยุทธศาสตร์การพัฒนาของ อปท. ในเขตจังหวัดที่ ๒ ด้านเศรษฐกิจและการท่องเที่ยวเชิงอนุรักษ์

๓. ยุทธศาสตร์การพัฒนาด้านเศรษฐกิจและการเกษตร

๓.๑ แผนงานการเกษตร

ที่	โครงการ	วัตถุประสงค์	เป้าหมาย (ผลผลิตของโครงการ)	งบประมาณและที่ผ่านมา		
				๒๕๖๑ (บาท)	๒๕๖๒ (บาท)	๒๕๖๓ (บาท)
๑	โครงการขุดลอกอ่างห้วยหิน บ้านนาแก้ว	เพื่อให้อ่างห้วยหินสามารถกักเก็บน้ำได้เพิ่มขึ้น	ขุดลอกอ่างห้วยหินกว้าง ๑๕๐.๐๐ ม. ยาว ๘๐๐.๐๐ ม. ลึก ๒.๕๐ ม.	๒,๐๐๐,๐๐๐		
๒	โครงการขุดลอกลำน้ำบัว/น่าน ในเขตตำบลเจดีย์ชัย	เพื่อให้มีน้ำไว้ใช้ในการเกษตร	ขุดลอกลำน้ำบัว/น่าน กว้าง ๕๐ ม. ยาว ๕,๐๐๐ ม. ลึก ๓ ม.			๒๐,๐๐๐,๐๐๐
๓	โครงการติดตั้งเครื่องสูบน้ำระบบไฟฟ้าพร้อมวางท่อส่งน้ำ	เพื่อให้เกษตรกรมีน้ำใช้ในการเกษตรเพียงพอ	เครื่องสูบน้ำระบบไฟฟ้าพร้อมวางท่อ	๙,๐๐๐,๐๐๐		

ที่	โครงการ	วัตถุประสงค์	เป้าหมาย (ผลผลิตของโครงการ)	งบประมาณและที่ผ่านมา		
				๒๕๖๑ (บาท)	๒๕๖๒ (บาท)	๒๕๖๓ (บาท)
๔	โครงการก่อสร้างท่อลอดเหลี่ยม คสล.	เพื่อให้สามารถระบายน้ำเข้าพื้นที่การเกษตรได้ดี	ท่อลอดเหลี่ยม คสล.			๔,๐๐๐,๐๐๐
๕	โครงการก่อสร้าง/ปรับปรุงอ่างเก็บน้ำเพื่อการเกษตรบ้านวังม่วง	เพื่อให้สามารถกักเก็บน้ำไว้ใช้ในการเกษตรอย่างเพียงพอ	อ่างเก็บน้ำบ้าน วังม่วง			๕,๐๐๐,๐๐๐
๖	โครงการวางท่อคลองส่งน้ำเข้าพื้นที่การเกษตรบ้านนาวังค์	เพื่อให้เกษตรกรมีน้ำใช้ในการเกษตรเพียงพอ	คลองส่งน้ำ ระยะทาง ๑.๕ กม.			
๗	โครงการก่อสร้าง/ปรับปรุงฝายชะลอน้ำ หมู่ ๑-๔ ตำบลเจดีย์ชัย	เพื่อให้สามารถกักเก็บน้ำไว้ใช้ในการเกษตรอย่างเพียงพอ	ฝายชะลอน้ำ		๕๐๐,๐๐๐	๕๐๐,๐๐๐
๘	โครงการปรับปรุง/ซ่อมแซมสถานีสูบน้ำพลังไฟฟ้า	เพื่อให้สถานีสูบน้ำพลังไฟฟ้าสามารถสูบน้ำใช้ในการเกษตรได้	สถานีสูบน้ำพลังไฟฟ้า ๓ แห่ง	๑,๐๐๐,๐๐๐	๑,๐๐๐,๐๐๐	๑,๐๐๐,๐๐๐

ที่	โครงการ	วัตถุประสงค์	เป้าหมาย (ผลผลิตของโครงการ)	งบประมาณและที่ผ่านมา		
				๒๕๖๑ (บาท)	๒๕๖๒ (บาท)	๒๕๖๓ (บาท)
๙	โครงการก่อสร้าง/ปรับปรุงสถานีสูบน้ำ พลังงานไฟฟ้าบ้านดอนแก้ว หมู่ ๖	เพื่อให้สถานีสูบน้ำพลังไฟฟ้า สามารถสูบน้ำใช้ในการ เกษตรได้	สถานีสูบน้ำพลังไฟฟ้าบ้านดอนแก้ว			๒,๐๐๐,๐๐๐
รวม	๙	โครงการ		๑๒,๐๐๐,๐๐๐	๑,๕๐๐,๐๐๐	๓๒,๕๐๐,๐๐๐

วนท้องถิ่น
วัดน่าน

ผ. ๐๒/๑

๒๕๖๔ (บาท)	๒๕๖๕ (บาท)	ตัวชี้วัด (KPI)	ผลที่คาดว่าจะ จะได้รับ	หน่วยงาน รับผิดชอบหลัก
	๒,๐๐๐,๐๐๐	สามารถกักเก็บน้ำได้ร้อยละ ๘๐	เกษตรกรมีน้ำใช้ในการเกษตรอย่างเพียงพอ	อบจ.น่าน
๒๐,๐๐๐,๐๐๐	๒๐,๐๐๐,๐๐๐	สามารถกักเก็บน้ำได้ดีกว่าร้อยละ ๘๐	เกษตรกรมีน้ำใช้ในการเกษตรอย่างเพียงพอ	อบจ.น่าน โยธาธิการ กรมชลประทาน
๙,๐๐๐,๐๐๐		เกษตรกรมีน้ำใช้ในการเกษตรร้อยละ ๘๐	เกษตรกรมีน้ำใช้ในการเกษตรอย่างเพียงพอ	อบจ.น่าน

๒๕๖๔ (บาท)	๒๕๖๕ (บาท)	ตัวชี้วัด (KPI)	ผลที่คาดว่าจะ จะได้รับ	หน่วยงาน รับผิดชอบหลัก
		สามารถระบายน้ำเข้าพื้นที่ การเกษตรได้ดีกว่าร้อยละ ๘๐	เกษตรกรรมน้ำใช้ในการเกษตรอย่าง เพียงพอ	อบจ.น่าน
		สามารถกักเก็บน้ำได้ร้อยละ ๘๐	เกษตรกรรมน้ำใช้ในการเกษตรอย่าง เพียงพอ	อบจ.น่าน โยธาธิการ กรมชลประทาน
๒,๐๐๐,๐๐๐	๒,๐๐๐,๐๐๐	เกษตรกรรมน้ำใช้ ในการเกษตรร้อยละ ๘๐	เกษตรกรรมน้ำใช้ในการเกษตรอย่าง เพียงพอ	อบจ.น่าน
๕๐๐,๐๐๐	๕๐๐,๐๐๐	จำนวนฝายชะลอน้ำ	เกษตรกรรมน้ำใช้ในการเกษตรอย่าง เพียงพอ	กรมส่งเสริมฯ
๑,๐๐๐,๐๐๐	๑,๐๐๐,๐๐๐	สถานีสูบน้ำพลังไฟฟ้า สามารถใช้งานได้ร้อยละ ๘๐	สถานีสูบน้ำพลังไฟฟ้าสามารถสูบน้ำ เพื่อการเกษตรได้	กรมส่งเสริมฯ

๒๕๖๔ (บาท)	๒๕๖๕ (บาท)	ตัวชี้วัด (KPI)	ผลที่คาดว่าจะ จะได้รับ	หน่วยงาน รับผิดชอบหลัก
๒,๐๐๐,๐๐๐	๒,๐๐๐,๐๐๐	สถานีสูบน้ำพลังไฟฟ้า สามารถใช้งานได้ร้อยละ ๘๐	สถานีสูบน้ำพลังไฟฟ้าสามารถสูบน้ำ เพื่อการเกษตรได้	กรมส่งเสริมฯ
๓๔,๕๐๐,๐๐๐	๒๗,๕๐๐,๐๐๐			

รายละเอียดโครงการพัฒนา
แผนพัฒนาท้องถิ่น (พ.ศ. ๒๕๖๑ - ๒๕๖๕)
สำหรับ โครงการที่เกี่วข้องขององค์กรปกครองส่วนที่
องค์การบริหารส่วนตำบลเจดีย์ชัย อำเภอบัว จังหวัดน

- ก. ยุทธศาสตร์จังหวัดที่ ๑ บริหารจัดการทรัพยากรธรรมชาติและสิ่งแวดล้อม โดยการมีส่วนร่วมของภาคประชาสังคม
 ข. ยุทธศาสตร์การพัฒนาของ อบท. ในเขตจังหวัดที่ ๕ ด้านการจัดการทรัพยากรธรรมชาติ การอนุรักษ์สิ่งแวดล้อม และพลังงาน
 ๔.ยุทธศาสตร์การพัฒนาด้านทรัพยากรธรรมชาติสิ่งแวดล้อมและการท่องเที่ยว

๔.๑ แผนงานการรักษาความสงบภายใน

ที่	โครงการ	วัตถุประสงค์	เป้าหมาย (ผลผลิตของโครงการ)	งบประมาณและที่ผ่านมา		
				๒๕๖๑ (บาท)	๒๕๖๒ (บาท)	๒๕๖๓ (บาท)
๑	โครงการก่อสร้างพนังกั้นตลิ่งพัง ลำน้ำ บัว/น่าน ในเขตตำบล เจดีย์ชัย	เพื่อสามารถป้องกันตลิ่งพัง	พนังกั้นตลิ่ง กว้าง ๓ ม. สูง ๒ ม. ยาว ๕,๐๐๐ ม.		๑๕,๐๐๐,๐๐๐	๑๕,๐๐๐,๐๐๐
รวม	๑	โครงการ			๑๕,๐๐๐,๐๐๐	๑๕,๐๐๐,๐๐๐

องคิน
าน

ผ. ๐๒/๑

		ตัวชี้วัด (KPI)	ผลที่คาดว่าจะ จะได้รับ	หน่วยงาน รับผิดชอบหลัก
๒๕๖๔ (บาท)	๒๕๖๕ (บาท)			
๑๕,๐๐๐,๐๐๐	๑๕,๐๐๐,๐๐๐	สามารถป้องกันตลิ่งพังได้ดีกว่าร้อยละ ๘๐	ป้องกันตลิ่งพังทลายได้	อบจ.น่าน โยธาธิการ กรมเจ้าท่า
๑๕,๐๐๐,๐๐๐	๑๕,๐๐๐,๐๐๐			

บัญชีสรุปโครงการพัฒนา
แผนพัฒนาท้องถิ่น (พ.ศ. ๒๕๖๑ - ๒๕๖๕)
องค์การบริหารส่วนตำบลเจดีย์ชัย อำเภอบัว จังหวัดน่าน

ยุทธศาสตร์	ปี ๒๕๖๑		ปี ๒๕๖๒		ปี ๒๕๖๓	
	จำนวนโครงการ	งบประมาณ (บาท)	จำนวนโครงการ	งบประมาณ (บาท)	จำนวนโครงการ	งบประมาณ (บาท)
๑.ยุทธศาสตร์การพัฒนาด้านโครงสร้างพื้นฐาน						
๑.๑ แผนงานอุตสาหกรรมและการโยธา	๒๔	๑๖,๓๐๐,๐๐๐	๒๖	๑๗,๕๐๐,๐๐๐	๒๑	๑๕,๙๘๐,๐๐๐
รวม	๒๔	๑๖,๓๐๐,๐๐๐	๒๖	๑๗,๕๐๐,๐๐๐	๒๑	๑๕,๙๘๐,๐๐๐
๒.ยุทธศาสตร์การพัฒนาด้านคุณภาพชีวิต สังคมและความมั่นคงของมนุษย์						
๒.๑ แผนงานรักษาความสงบภายใน					๑	๑๕๐,๐๐๐
๒.๒ แผนงานรักษาความสงบภายใน	๘	๑,๗๘๐,๐๐๐	๙	๒,๓๑๐,๐๐๐	๘	๑,๙๓๐,๐๐๐
๒.๓ แผนงานสาธารณสุข	๓	๒๘๕,๐๐๐	๔	๓๑๕,๐๐๐	๕	๘๑๕,๐๐๐
๒.๔ แผนงานสังคมสงเคราะห์	๑	๓๐,๐๐๐	๑	๓๐,๐๐๐	๑	๓๐,๐๐๐
๒.๕ แผนงานสร้างความเข้มแข็งชุมชน	๕	๑๐๐,๐๐๐	๕	๑๐๐,๐๐๐	๕	๑๐๐,๐๐๐
๒.๖ แผนงานการศาสนาและวัฒนธรรมและนันทนาการ	๒	๖๐,๐๐๐	๓	๙๐,๐๐๐	๔	๖๙๐,๐๐๐
๒.๗ แผนงานงบบกกลาง	๕	๑๔,๗๑๓,๐๐๐	๕	๑๖,๒๓๕,๐๐๐	๕	๑๗,๗๔๐,๐๐๐
๒.๘ แผนงานเคหะและชุมชน	๓	๓,๕๕๐,๐๐๐	๒	๓,๒๐๐,๐๐๐	๔	๓,๘๕๐,๐๐๐
รวม	๒๗	๒๐,๕๑๘,๐๐๐	๒๙	๒๒,๒๘๐,๐๐๐	๓๓	๒๕,๓๐๕,๐๐๐

ยุทธศาสตร์	ปี ๒๕๖๑		ปี ๒๕๖๒		ปี ๒๕๖๓	
	จำนวนโครงการ	งบประมาณ (บาท)	จำนวนโครงการ	งบประมาณ (บาท)	จำนวนโครงการ	งบประมาณ (บาท)

๓. ยุทธศาสตร์การพัฒนาด้านเศรษฐกิจและการเกษตร						
๓.๑ แผนงานการเกษตร	๘	๘,๕๖๐,๐๐๐	๑๑	๙,๙๘๐,๐๐๐	๙	๙,๑๐๐,๐๐๐
๓.๒ แผนงานพาณิชย์	๑	๕๐๐,๐๐๐	๐	๐	๓	๑,๖๕๐,๐๐๐
รวม	๙	๙,๐๖๐,๐๐๐	๑๑	๙,๙๘๐,๐๐๐	๑๒	๑๐,๗๕๐,๐๐๐
๔. ยุทธศาสตร์การพัฒนาด้านทรัพยากรธรรมชาติและสิ่งแวดล้อมและการท่องเที่ยว						
๔.๑ แผนงานการเกษตร	๑	๓๐,๐๐๐	๑	๓๐,๐๐๐	๑	๓๐,๐๐๐
๔.๒ แผนงานการรักษาความสงบภายใน	๑	๓๐๐,๐๐๐	๒	๑,๓๐๐,๐๐๐	๒	๑,๓๐๐,๐๐๐
๔.๓ แผนงานเคหะชุมชน	๑	๑๐๐,๐๐๐	๒	๖๐๐,๐๐๐	๒	๔๐๐,๐๐๐
รวม	๓	๔๓๐,๐๐๐	๕	๑,๙๓๐,๐๐๐	๕	๑,๗๓๐,๐๐๐
๕. ยุทธศาสตร์การพัฒนาด้านการศึกษาศาสนาวัฒนธรรมและขนบธรรมเนียมประเพณีท้องถิ่น						
๕.๑ แผนการศึกษา	๒๑	๒,๗๗๒,๐๐๐	๒๓	๒,๙๐๕,๐๐๐	๒๓	๒,๙๖๕,๐๐๐
๕.๒ แผนงานการศาสนาวัฒนธรรมและนันทนาการ	๘	๒๒๐,๐๐๐	๙	๔๒๐,๐๐๐	๑๓	๙๘๕,๐๐๐
รวม	๒๙	๒,๙๙๒,๐๐๐	๓๒	๓,๓๒๕,๐๐๐	๓๖	๓,๙๕๐,๐๐๐

ยุทธศาสตร์	ปี ๒๕๖๑		ปี ๒๕๖๒		ปี ๒๕๖๓	
	จำนวนโครงการ	งบประมาณ (บาท)	จำนวนโครงการ	งบประมาณ (บาท)	จำนวนโครงการ	งบประมาณ (บาท)
๖. ยุทธศาสตร์การพัฒนาด้านการเมืองการบริหารจัดการ และการบริการ						
๖.๑ แผนงานบริหารทั่วไป	๑๓	๓,๖๑๕,๐๐๐	๑๓	๒,๙๖๕,๐๐๐	๑๕	๓,๔๙๕,๐๐๐

๖.๒ แผนงานเกษตรและชุมชน	๒	๕๕๐,๐๐๐	๒	๕๕๐,๐๐๐	๒	๖๕๐,๐๐๐
๖.๓ แผนงานการศึกษา	๒	๙๐,๐๐๐	๓	๑๔๐,๐๐๐	๕	๘๙๐,๐๐๐
๖.๔ แผนงานงบบกลาง	๑	๖๐๐,๐๐๐	๑	๖๐๐,๐๐๐	๑	๖๐๐,๐๐๐
รวม	๑๘	๔,๘๕๕,๐๐๐	๑๙	๔,๒๕๕,๐๐๐	๒๓	๕,๖๓๕,๐๐๐
รวมทั้งสิ้น	๑๑๐	๕๔,๑๕๕,๐๐๐	๑๒๒	๕๙,๒๗๐,๐๐๐	๑๓๐	๖๓,๓๕๐,๐๐๐

ปี ๒๕๖๔		ปี ๒๕๖๕		รวม ๕ ปี	
จำนวนโครงการ	งบประมาณ (บาท)	จำนวนโครงการ	งบประมาณ (บาท)	จำนวนโครงการ	งบประมาณ (บาท)
๒๑	๑๕,๒๓๐,๐๐๐	๒๕	๑๖,๕๓๐,๐๐๐	๑๑๗	๘๑,๕๔๐,๐๐๐
๒๑	๑๕,๒๓๐,๐๐๐	๒๕	๑๖,๕๓๐,๐๐๐	๑๑๗	๘๑,๕๔๐,๐๐๐
๑	๒๐๐,๐๐๐	๑	๒๕๐,๐๐๐	๓	๖๐๐,๐๐๐
๙	๒,๔๓๐,๐๐๐	๘	๑,๙๓๐,๐๐๐	๔๒	๑๐,๓๘๐,๐๐๐
๕	๘๑๕,๐๐๐	๕	๘๑๕,๐๐๐	๒๒	๓,๐๔๕,๐๐๐
๑	๓๐,๐๐๐	๑	๓๐,๐๐๐	๕	๑๕๐,๐๐๐
๕	๑๐๐,๐๐๐	๕	๑๐๐,๐๐๐	๒๕	๕๐๐,๐๐๐
๔	๖๙๐,๐๐๐	๓	๙๐,๐๐๐	๑๖	๑,๖๒๐,๐๐๐
๕	๑๙,๒๔๕,๐๐๐	๕	๒๑,๒๕๐,๐๐๐	๒๕	๘๙,๑๘๓,๐๐๐
๓	๓,๒๓๐,๐๐๐	๒	๒,๗๓๐,๐๐๐	๑๔	๑๖,๕๖๐,๐๐๐
๓๓	๒๖,๗๔๐,๐๐๐	๓๐	๒๗,๑๙๕,๐๐๐	๑๕๒	๑๒๒,๐๓๘,๐๐๐

ปี ๒๕๖๔		ปี ๒๕๖๕		รวม ๕ ปี	
จำนวนโครงการ	งบประมาณ (บาท)	จำนวนโครงการ	งบประมาณ (บาท)	จำนวนโครงการ	งบประมาณ (บาท)

๑๐	๙,๑๐๐,๐๐๐	๔	๖,๙๐๐,๐๐๐	๔๒	๔๓,๖๔๐,๐๐๐
๑	๑,๐๐๐,๐๐๐	๑	๑,๐๐๐,๐๐๐	๖	๔,๑๕๐,๐๐๐
๑๑	๑๐,๑๐๐,๐๐๐	๕	๗,๙๐๐,๐๐๐	๔๘	๔๗,๗๙๐,๐๐๐
๒	๓๓๐,๐๐๐	๑	๓๐,๐๐๐	๖	๔๕๐,๐๐๐
๔	๑,๙๐๐,๐๐๐	๒	๑,๓๐๐,๐๐๐	๑๑	๖,๑๐๐,๐๐๐
๓	๙๐๐,๐๐๐	๓	๙๐๐,๐๐๐	๑๑	๒,๙๐๐,๐๐๐
๙	๓,๑๓๐,๐๐๐	๖	๒,๒๓๐,๐๐๐	๒๘	๙,๔๕๐,๐๐๐
๒๓	๒,๙๙๕,๐๐๐	๒๓	๒,๙๙๕,๐๐๐	๑๑๓	๑๔,๖๓๒,๐๐๐
๑๔	๑,๒๕๕,๐๐๐	๑๑	๒๕๕,๐๐๐	๕๓	๒,๕๓๕,๐๐๐
๓๗	๔,๒๕๐,๐๐๐	๓๔	๓,๒๕๐,๐๐๐	๑๖๖	๑๗,๑๖๗,๐๐๐

ปี ๒๕๖๔		ปี ๒๕๖๕		รวม ๕ ปี	
จำนวนโครงการ	งบประมาณ (บาท)	จำนวนโครงการ	งบประมาณ (บาท)	จำนวนโครงการ	งบประมาณ (บาท)
๑๔	๒,๙๖๕,๐๐๐	๑๓	๒,๖๖๕,๐๐๐	๖๘	๑๕,๗๐๕,๐๐๐

ඵ	ඛඳිං,෦෦෦	ඵ	ඛඳිං,෦෦෦	෧෦	෨,෦෪෦,෦෦෦
෨	෪෪෦,෦෦෦	෨	෪෪෦,෦෦෦	෧෦	෪,෨෦෦,෦෦෦
෧	෦෦෦,෦෦෦	෧	෦෦෦,෦෦෦	෪	෨,෦෦෦,෦෦෦
෭෦	෪,෪෦෪,෦෦෦	෧෪	෪,෪෦෪,෦෦෦	෪෪	෭෪,෦෪෪,෦෦෦
෧෨෧	෦෪,෭෪෪,෦෦෦	෧෧෪	෦෧,෦෧෦,෦෦෦	෦෧෦	෨෦෭,෦෪෦,෦෦෦

รายละเอียดโครงการพัฒนา

แผนพัฒนาท้องถิ่น (พ.ศ. ๒๕๖๑ - ๒๕๖๕

สำหรับ องค์กรปกครองส่วนท้องถิ่นดำเนินก

องค์การบริหารส่วนตำบลเจดีย์ชัย อำเภอบัว จังหวัด

(แบบ ผ.๐๒)

|

|

—

—

|

)

การ

หัวदन่าน

รายละเอียดโครงการพัฒนา
แผนพัฒนาท้องถิ่น (พ.ศ. ๒๕๖๑ - ๒๕๖๕)
สำหรับ องค์กรปกครองส่วนท้องถิ่นดำเนินการ
องค์การบริหารส่วนตำบลเจดีย์ชัย อำเภอบัว จังหวัดน่าน

ก. ยุทธศาสตร์จังหวัดที่ ๒ พัฒนาและเสริมสร้างศักยภาพเศรษฐกิจการค้า การลงทุนและการท่องเที่ยวตลอดจนพัฒนาทรัพยากรการผลิตทางการเกษตร อุตสาหกรรมอย่างยั่งยืน

ข. ยุทธศาสตร์การพัฒนาของ อบท. ในเขตจังหวัดที่ ๑ ด้านการพัฒนาโครงสร้างพื้นฐาน

๑. ยุทธศาสตร์การพัฒนาด้านโครงสร้างพื้นฐาน

๑.๑ แผนงานอุตสาหกรรมและการโยธา

ที่	โครงการ	วัตถุประสงค์	เป้าหมาย (ผลผลิตของโครงการ)	งบประมาณและที่ผ่านมา		
				๒๕๖๑ (บาท)	๒๕๖๒ (บาท)	๒๕๖๓ (บาท)
๑	โครงการก่อสร้าง/ปรับปรุงซ่อมแซมถนนบ้านนาแก้ว	ก่อสร้าง/ปรับปรุงซ่อมแซมถนน บ้านนาแก้ว ให้มีเส้นทางคมนาคมที่มาตรฐานมีความสะดวก ปลอดภัย	ถนน กว้าง ๔.๐๐ ม. ยาว ๕๐๐ ม. หนา ๐.๑๕ ม.	๓๐๐,๐๐๐		๓๓๐,๐๐๐
๒	โครงการปรับปรุงประปาบ้านนาแก้ว/ชุดบ่อน้ำ/ชุดบ่อนบาดาล	ปรับปรุงประปาบ้านนาแก้ว/ชุดบ่อน้ำ/ชุดบ่อนบาดาลเพื่อให้ประชาชนมีน้ำเพียงพอต่อการอุปโภค บริโภค	ประปา จำนวน ๑ แห่ง	๓๐๐,๐๐๐		

ที่	โครงการ	วัตถุประสงค์	เป้าหมาย (ผลผลิตของโครงการ)	งบประมาณและที่ผ่านมา		
				๒๕๖๑ (บาท)	๒๕๖๒ (บาท)	๒๕๖๓ (บาท)
๓	โครงการก่อสร้าง/ปรับปรุงวางระบายน้ำบ้านนาถ่อ	ก่อสร้าง/ปรับปรุงวางระบายน้ำบ้านนาถ่อให้ระบายน้ำได้ดี	วางระบายน้ำกว้าง ๐.๕๐ ม. ยาว ๓๐๐ ม. ลึก ๐.๕๐ ม.	๓๐๐,๐๐๐	๓๐๐,๐๐๐	๓๐๐,๐๐๐
๔	โครงการก่อสร้างสะพานข้ามลำน้ำป่าวบ้านนาถ่อ	ก่อสร้างสะพานข้ามลำน้ำป่าว บ้านนาถ่อ ให้มีเส้นทางคมนาคมที่สะดวกปลอดภัย	สะพาน กว้าง ๔.๐๐ ม. ยาว ๘๐๐ ม.			
๕	โครงการก่อสร้าง/ปรับปรุงซ่อมแซมถนนบ้านปง	ก่อสร้าง/ปรับปรุงซ่อมแซมถนนบ้านปง ให้มีเส้นทางคมนาคมที่มีมาตรฐานมีความสะดวก ปลอดภัย	ถนน กว้าง ๔.๐๐ ม. ยาว ๕๐๐ ม. หนา ๐.๑๕ ม.	๓๐๐,๐๐๐	๓๐๐,๐๐๐	๓๕๐,๐๐๐
๖	โครงการปรับปรุงระบบประปาบ้านปง	ปรับปรุงระบบประปาบ้านปง ให้ประชาชนได้บริโภคน้ำที่สะอาด	ประปา จำนวน ๑ แห่ง	๔๐๐,๐๐๐		
๗	โครงการก่อสร้าง/ปรับปรุงวางระบายน้ำพร้อมวางท่อบ้านปง	ก่อสร้าง/ปรับปรุงวางระบายน้ำพร้อมวางท่อบ้านปง ให้สามารถระบายน้ำได้ดี	วางระบายน้ำ กว้าง ๑.๐๐ ม. ยาว ๒๐๐ ม. ลึก ๑.๐๐ ม.	๕๐๐,๐๐๐	๕๐๐,๐๐๐	
๘	โครงการก่อสร้างวางระบายน้ำหมู่บ้านทุ่งชัย	ก่อสร้างวางระบายน้ำหมู่บ้านทุ่งชัย เพื่อพัฒนาระบบสาธารณูปโภคให้ดีขึ้น	วางระบายน้ำ กว้าง ๐.๕๐ ม. ลึก ๐.๕๐ ม. ยาว ๗๐๐.๐๐ ม.	๓๕๐,๐๐๐		

ที่	โครงการ	วัตถุประสงค์	เป้าหมาย (ผลผลิตของโครงการ)	งบประมาณและที่ผ่านมา		
				๒๕๖๑ (บาท)	๒๕๖๒ (บาท)	๒๕๖๓ (บาท)
๙	โครงการก่อสร้าง/ปรับปรุงถนน บ้านทุ่งชัย	ก่อสร้าง/ปรับปรุงถนน บ้านทุ่งชัย ให้มีเส้นทางคมนาคมที่มีมาตรฐานมีความสะดวก ปลอดภัย	ถนน กว้าง ๑-๒ ม. ยาว ๒,๐๐๐ ม.		๓๕๐,๐๐๐	
๑๐	โครงการขยายเขตประปาเข้าสู่ป่าสุสาน/พื้นที่การเกษตรบ้าน ทุ่งชัย	ขยายเขตประปาเข้าสู่ป่าสุสาน/พื้นที่การเกษตรบ้านทุ่งชัย ให้มีน้ำอุปโภค-บริโภค เพียงพอตลอดปี	ระบบประปาโดย ขุดวางท่อ PVC เส้นผ่าศูนย์กลาง ๓ นิ้ว พร้อมระบบทั้งหมดระยะทาง ๑,๐๐๐ ม.		๔๐๐,๐๐๐	
๑๑	โครงการก่อสร้าง/ปรับปรุงประปาหมู่บ้านทุ่งชัย	ก่อสร้างประปาหมู่บ้านทุ่งชัยเพื่อให้มีน้ำอุปโภค-บริโภคเพียงพอตลอดปี	ระบบประปา ๑ แห่ง			๖๐๐,๐๐๐
๑๒	โครงการก่อสร้าง/ปรับปรุงอาคารเอนกประสงค์/ศูนย์ ศสมช. บ้านทุ่งชัย	ก่อสร้าง/ปรับปรุงอาคารเอนกประสงค์/ศูนย์ ศสมช. บ้านทุ่งชัยเพื่อพัฒนาระบบสาธารณูปการให้ดีขึ้น	กว้าง ๖.๐๐ ม. ยาว ๑๕.๐๐ ม. สูง ๓.๕๐ ม. จำนวน ๑ หลัง			
๑๓	โครงการขยายเขตประปาเข้าป่าสุสานบ้านศาลา	ขยายเขตประปาเข้าป่าสุสานบ้านศาลา ให้มีน้ำอุปโภค-บริโภค ตลอดปี	ประปา จำนวน ๑ แห่ง.	๓๐๐,๐๐๐		
๑๔	โครงการก่อสร้าง/ปรับปรุงถนน บ้านศาลา	ก่อสร้าง/ปรับปรุงถนน บ้านศาลา ให้มีเส้นทางคมนาคมที่มีมาตรฐานมีความสะดวก ปลอดภัย	ถนน กว้าง ๑-๒ ม. ยาว ๒,๐๐๐ ม.	๓๕๐,๐๐๐	๓๕๐,๐๐๐	๓๕๐,๐๐๐
๑๕	โครงการก่อสร้าง/ปรับปรุงรางระบายน้ำพร้อมฝาบิ่ดบ้านศาลา	ก่อสร้าง/ปรับปรุงรางระบายน้ำพร้อมฝาบิ่ดบ้านศาลา	รางระบายน้ำ กว้าง ๐.๖๐ ม. ลึก ๐.๖๐ ม. ยาว ๓๐๐ ม.		๓๕๐,๐๐๐	

ที่	โครงการ	วัตถุประสงค์	เป้าหมาย (ผลผลิตของโครงการ)	งบประมาณและที่ผ่านมา		
				๒๕๖๑ (บาท)	๒๕๖๒ (บาท)	๒๕๖๓ (บาท)
๑๖	โครงการปรับปรุง/ตัดถนนลำลองรอบ หมู่บ้านศาลา	ปรับปรุง/ตัดถนนลำลองรอบหมู่บ้าน ศาลา ให้มีเส้นทางคมนาคมที่มี มาตรฐานมีความสะดวก ปลอดภัย	ถนน กว้าง ๕.๐๐ ม. สูง ๐.๕๐ ม. ยาว ๙๐๐ ม.			
๑๗	โครงการก่อสร้าง/ปรับปรุงถนน บ้านสบปัว	ก่อสร้าง/ปรับปรุงถนน บ้านสบปัว ให้มีเส้นทางคมนาคมที่มีมาตรฐานมี ความสะดวก ปลอดภัย	ถนน กว้าง ๔.๐๐ ม. ยาว ๕๐๐ ม.	๔๐๐,๐๐๐	๔๐๐,๐๐๐	๔๐๐,๐๐๐
๑๘	โครงการก่อสร้าง/ปรับปรุงระบบน้ำดื่ม/ ประปา-บาดาลบ้านสบปัว	ก่อสร้าง/ปรับปรุงระบบน้ำดื่ม/ ประปา-บาดาลบ้านสบปัว ให้ ประชาชนมีน้ำเพียงพอต่อการ อุปโภค-บริโภค ตลอดปี	เครื่องผลิตน้ำดื่มจำนวน ๑ เครื่อง ระบบประปาบาดาล ๑ แห่ง	๔๐๐,๐๐๐		
๑๙	โครงการก่อสร้าง/ปรับปรุงอาคาร เอนกประสงค์/ศูนย์ ศสมช. บ้านสบปัว	ก่อสร้าง/ปรับปรุงอาคาร เอนกประสงค์/ศูนย์ ศสมช. บ้าน สบปัว เพื่อพัฒนาระบบสาธารณูปการ ให้ดีขึ้น	อาคารเอนกประสงค์ กว้าง ๖.๐๐ ม. ยาว ๑๕.๐๐ ม. สูง ๔.๐๐ ม. จำนวน ๑ หลัง		๓๕๐,๐๐๐	
๒๐	โครงการก่อสร้าง/ปรับปรุงรางระบายน้ำใน หมู่บ้านสบปัว	ก่อสร้างรางระบายน้ำในหมู่บ้านสบปัว เพื่อพัฒนาระบบสาธารณูปโภคให้ดี ขึ้น	รางระบายน้ำ กว้าง ๐.๖๐ ม. ลึก ๐.๖๐ ม. ยาว ๓๐๐ ม.			
๒๑	โครงการก่อสร้าง/ปรับปรุงถนน บ้านดอนแก้ว	ก่อสร้าง/ปรับปรุง/ขยายเขตถนน บ้านดอนแก้ว ให้มีเส้นทางคมนาคมที่ มีมาตรฐานมีความสะดวก ปลอดภัย	ถนน กว้าง ๔.๐๐ ม. ยาว ๒๐๐ ม.	๓๕๐,๐๐๐	๓๕๐,๐๐๐	๓๕๐,๐๐๐

ที่	โครงการ	วัตถุประสงค์	เป้าหมาย (ผลผลิตของโครงการ)	งบประมาณและที่ผ่านมา		
				๒๕๖๑ (บาท)	๒๕๖๒ (บาท)	๒๕๖๓ (บาท)
๒๒	โครงการก่อสร้าง/ปรับปรุงอาคาร เอนกประสงค์บ้านดอนแก้ว	ก่อสร้าง/ปรับปรุงอาคาร เอนกประสงค์บ้านดอนแก้ว เพื่อ พัฒนาระบบสาธารณูปการให้ดีขึ้น	อาคารเอนกประสงค์ กว้าง ๘.๐๐ ม. ยาว ๑๒.๐๐ ม. สูง ๔.๐๐ ม. จำนวน ๑ หลัง	๔๐๐,๐๐๐		
๒๓	โครงการปรับปรุง/วางท่อถนนบ้านดอนแก้ว	ปรับปรุง/วางท่อถนนบ้านดอนแก้ว ให้มีเส้นทางคมนาคมที่มีมาตรฐานมี ความสะดวก ปลอดภัย	ขุดวางท่อระบายน้ำ คสล. ศูนย์กลาง ๐.๔๐ ม. จำนวน ๑๕-๒๐ จุด จุดละ ๕-๖ ท่อน		๕๐๐,๐๐๐	
๒๔	โครงการก่อสร้าง/ปรับปรุงรางระบายน้ำบ้าน ดอนแก้ว	ก่อสร้าง/ปรับปรุงรางระบายน้ำบ้าน ดอนแก้ว เพื่อพัฒนาระบบ สาธารณูปโภคให้ดีขึ้น	รางระบายน้ำ กว้าง ๐.๖๐ ม. ลึก ๐.๖๐ ม. ยาว ๒๕๐ ม.		๓๐๐,๐๐๐	
๒๕	โครงการเทศบาล คสล.รอบตลาดชุมชนบ้าน ดอนแก้ว	เทศบาล คสล.รอบตลาดชุมชนบ้าน ดอนแก้ว ให้มีเส้นทางคมนาคมที่ สะดวก ปลอดภัย	เทศบาล คสล.กว้าง ๕๐ ม. ยาว ๖๐ ม. หนา ๐.๑๐ ม.		๕๐๐,๐๐๐	
๒๖	โครงการก่อสร้างโรงผลิตน้ำพร้อมเครื่อง กรองน้ำ ถังบรรจุน้ำบ้านดอนแก้ว	ก่อสร้างโรงผลิตน้ำพร้อมเครื่องกรอง น้ำ ถังบรรจุน้ำบ้านดอนแก้ว ให้ ประชาชนมีน้ำอุปโภค - บริโภค ที่ สะอาด ปลอดภัย	โรงผลิตน้ำดื่ม กว้าง ๘.๐๐ ม. ยาว ๑๒.๐๐ ม. สูง ๔.๐๐ ม. พร้อมระบบกรองน้ำและอุปกรณ์			๗๐๐,๐๐๐

ที่	โครงการ	วัตถุประสงค์	เป้าหมาย (ผลผลิตของโครงการ)	งบประมาณและที่ผ่านมา		
				๒๕๖๑ (บาท)	๒๕๖๒ (บาท)	๒๕๖๓ (บาท)
๒๗	โครงการก่อสร้าง/ปรับปรุงถนน บ้านวังม่วง	ก่อสร้าง/ปรับปรุง/ขยายเขตถนน บ้านวังม่วง ให้มีเส้นทางคมนาคมที่มีมาตรฐาน มีความสะดวก ปลอดภัย	ถนน กว้าง ๑-๓ ม. ยาว ๕๐๐ ม.	๔๐๐,๐๐๐	๔๐๐,๐๐๐	๔๐๐,๐๐๐
๒๘	โครงการก่อสร้าง/ปรับปรุงรางระบายน้ำ บ้านวังม่วง	ก่อสร้าง/ปรับปรุงรางระบายน้ำ บ้านวังม่วง เพื่อพัฒนาระบบ สาธารณูปการให้ดีขึ้น	รางระบายน้ำ กว้าง ๐.๖๐ ม. ลึก ๐.๖๐ ม. ยาว ๓๐๐ ม.	๓๕๐,๐๐๐	๓๕๐,๐๐๐	
๒๙	โครงการก่อสร้าง/ปรับปรุงซ่อมแซมถนน บ้านนาวัง	ก่อสร้าง/ปรับปรุงซ่อมแซมถนนบ้านนาวัง ให้มีเส้นทางคมนาคมที่มีมาตรฐาน มีความสะดวก ปลอดภัย	ถนน กว้าง ๔.๐๐ ม. ยาว ๒๐๐ ม.	๓๕๐,๐๐๐	๓๕๐,๐๐๐	๓๕๐,๐๐๐
๓๐	โครงการก่อสร้าง/ปรับปรุงรางระบายน้ำ พร้อมฝาทะลิกบ้านนาวัง	ก่อสร้าง/ปรับปรุงรางระบายน้ำบ้านนาวัง เพื่อพัฒนาระบบ สาธารณูปการให้ดีขึ้น	รางระบายน้ำ กว้าง ๐.๖๐ ม. ลึก ๐.๖๐ ม. ยาว ๒๕๐ ม.		๓๐๐,๐๐๐	๓๐๐,๐๐๐
๓๑	โครงการก่อสร้าง/ปรับปรุงซ่อมแซมรางระบายน้ำบ้านปางหนึ่ง	ก่อสร้าง/ปรับปรุงซ่อมแซมรางระบายน้ำเพื่อพัฒนาระบบ สาธารณูปโภคให้ดีขึ้น	รางระบายน้ำ กว้าง ๐.๖๐ ม. ลึก ๐.๖๐ ม. ยาว ๓๐๐ ม.	๓๕๐,๐๐๐	๓๕๐,๐๐๐	๓๕๐,๐๐๐

ที่	โครงการ	วัตถุประสงค์	เป้าหมาย (ผลผลิตของโครงการ)	งบประมาณและที่ผ่านมา		
				๒๕๖๑ (บาท)	๒๕๖๒ (บาท)	๒๕๖๓ (บาท)
๓๒	โครงการก่อสร้าง/ปรับปรุงถนนบ้านปงหนึ่ง	ก่อสร้าง/ปรับปรุงซ่อมแซมถนนเพื่อ การคมนาคมที่สะดวกรวดเร็ว	ถนน กว้าง ๔.๐๐ ม. ยาว ๒๕๐ ม.	๔๐๐,๐๐๐	๔๐๐,๐๐๐	๓๕๐,๐๐๐
๓๓	โครงการก่อสร้าง/ปรับปรุงซ่อมแซมประปา บ้านปงหนึ่ง	ก่อสร้าง/ปรับปรุงซ่อมแซมประปา เพื่อพัฒนาระบบสาธารณสุขปง	ประปา จำนวน ๑ แห่ง			๖๐๐,๐๐๐
๓๔	โครงการก่อสร้าง/ปรับปรุงอาคาร เอนกประสงค์หมู่บ้าน หมู่ ๑-๙	ก่อสร้าง/ปรับปรุงอาคาร เอนกประสงค์หมู่บ้าน หมู่ ๑-๙ เพื่อ พัฒนาระบบสาธารณสุขการ	อาคารเอนกประสงค์	๒,๗๐๐,๐๐๐	๒,๗๐๐,๐๐๐	๒,๗๐๐,๐๐๐
๓๕	โครงการขยายเขต/ปรับปรุงประปาในตำบล เจดีย์ชัย หมู่ ๑-๙	ขยายเขตประปาในตำบลเจดีย์ชัย หมู่ ๑-๙ เพื่อพัฒนาระบบสาธารณสุขปง	ประปา จำนวน ๙ แห่ง	๒,๗๐๐,๐๐๐	๒,๗๐๐,๐๐๐	๒,๗๐๐,๐๐๐
๓๖	โครงการก่อสร้าง/ปรับปรุงซ่อมแซมราง ระบายน้ำในตำบลเจดีย์ชัย หมู่ ๑-๙	ก่อสร้าง/ปรับปรุงซ่อมแซมราง ระบายน้ำในตำบลเจดีย์ชัย หมู่ ๑-๙ เพื่อพัฒนาระบบสาธารณสุขปง	รางระบายน้ำกว้าง ๐.๖๐ ม. ลึก ๐.๖๐ ม. ยาว ๑,๐๐๐ ม. จำนวน ๙ แห่ง	๒,๗๐๐,๐๐๐	๒,๗๐๐,๐๐๐	๒,๗๐๐,๐๐๐
๓๗	โครงการก่อสร้าง/ปรับปรุงรางระบายน้ำ คสล. อบต./ศพด.	ก่อสร้าง/ปรับปรุงรางระบายน้ำ เพื่อ พัฒนาระบบสาธารณสุขการให้ดีขึ้น	รางระบายน้ำ กว้าง ๐.๖๐ ม. ลึก ๐.๘๐ ม. ยาว ๑,๐๐๐ ม.	๔๐๐,๐๐๐	๔๐๐,๐๐๐	๔๐๐,๐๐๐
๓๘	โครงการก่อสร้าง/ปรับปรุงถนน คสล. อบต./ ศพด.	เพื่อการคมนาคมที่สะดวกรวดเร็ว และพัฒนาระบบสาธารณสุขการให้ดีขึ้น	ถนน กว้าง ๔.๐๐ ม. หน้า ๐.๑๕ ม. ยาว ๒,๐๐๐ ม.	๓๐๐,๐๐๐	๔๐๐,๐๐๐	
๓๙	โครงการขยายเฟสไฟฟ้าสำนักงาน อบต. เจดีย์ชัย	เพื่อให้อาคารสถานที่ของ อบต.เจดีย์ ชัยมีไฟฟ้าใช้อย่างทั่วถึง	เฟสไฟฟ้า จำนวน ๑ แห่ง			๒๕๐,๐๐๐

ที่	โครงการ	วัตถุประสงค์	เป้าหมาย (ผลผลิตของโครงการ)	งบประมาณและที่ผ่านมา		
				๒๕๖๑ (บาท)	๒๕๖๒ (บาท)	๒๕๖๓ (บาท)
๔๐	โครงการก่อสร้าง/ปรับปรุงรั้วสำนักงาน อบต./ศพด.ต.เจดีย์ชัย	ก่อสร้าง/ปรับปรุงรั้วสำนักงาน อบต./ศพด. เพื่อพัฒนาระบบ สาธารณสุขปโภคให้ดีขึ้น	รั้ว กว้าง ๐.๒๐ ม. สูง ๑.๕๐ ม. ยาว ๒๐๐ ม.		๕๐๐,๐๐๐	๕๐๐,๐๐๐
๔๑	บำรุงรักษาและปรับปรุงที่ดินและสิ่งก่อสร้าง ในตำบลเจดีย์ชัย	บำรุงรักษาและปรับปรุงที่ดินและ สิ่งก่อสร้างในตำบลเจดีย์ชัย เพื่อ พัฒนาระบบสาธารณสุขปโภคและ สาธารณสุขการให้ดีขึ้น	สิ่งก่อสร้างในตำบลเจดีย์ชัย	๑,๐๐๐,๐๐๐	๑,๐๐๐,๐๐๐	๑,๐๐๐,๐๐๐
รวม	๔๑	โครงการ		๑๖,๓๐๐,๐๐๐	๑๗,๕๐๐,๐๐๐	๑๕,๙๘๐,๐๐๐

		ตัวชี้วัด (KPI)	ผลที่คาดว่าจะ จะได้รับ	หน่วยงาน รับผิดชอบหลัก
๒๕๖๔ (บาท)	๒๕๖๕ (บาท)			
๓๓๐,๐๐๐	๓๓๐,๐๐๐	ถนนอยู่ในสภาพที่ดีร้อยละ ๘๐	ประชาชนมีการคมนาคม ที่สะดวก รวดเร็ว	กองช่าง
		ประชาชนมีน้ำใช้ร้อยละ ๘๐	ประชาชนมีน้ำใช้ในการ อุปโภค บริโภค	กองช่าง

๒๕๖๔ (บาท)	๒๕๖๕ (บาท)	ตัวชี้วัด (KPI)	ผลที่คาดว่าจะได้รับ	หน่วยงาน รับผิดชอบหลัก
๓๐๐,๐๐๐	๓๐๐,๐๐๐	สามารถระบายน้ำได้ดีกว่าร้อยละ ๘๐	สามารถระบายน้ำได้ดี สะดวกไม่อุดตัน ไม่ส่งกลิ่นเหม็นก่อนความรำคาญ	กองช่าง
๔๐๐,๐๐๐		สะพานอยู่ในสภาพที่ดี ร้อยละ ๘๐	ประชาชนมีการคมนาคมที่สะดวก รวดเร็ว	กองช่าง
๓๕๐,๐๐๐	๓๕๐,๐๐๐	ถนนอยู่ในสภาพที่ดีร้อยละ ๘๐	ประชาชนมีการคมนาคมที่สะดวก รวดเร็ว	กองช่าง
	๔๐๐,๐๐๐	ประชาชนมีน้ำประปาใช้ร้อยละ ๘๐	ประชาชนมีน้ำบริโภค สะอาด ปลอดภัย	กองช่าง
	๓๐๐,๐๐๐	สามารถระบายน้ำได้ดีกว่าร้อยละ ๘๐	สามารถระบายน้ำได้ดี สะดวกไม่อุดตัน ไม่ส่งกลิ่นเหม็นก่อนความรำคาญ	กองช่าง
	๓๐๐,๐๐๐	สามารถระบายน้ำได้ดีกว่าร้อยละ ๘๐	สามารถระบายน้ำได้ดี ไม่มีน้ำท่วมขัง	กองช่าง

		ตัวชี้วัด (KPI)	ผลที่คาดว่าจะได้รับ	หน่วยงาน รับผิดชอบหลัก
๒๕๖๔ (บาท)	๒๕๖๕ (บาท)			
	๓๕๐,๐๐๐	มีการคมนาคมที่สะดวก ร้อย ละ ๘๐	ประชาชนมีการคมนาคม ที่สะดวก รวดเร็ว	กองช่าง
		มีน้ำอุปโภค - บริโภค ร้อยละ ๘๐	ประชาชนมีน้ำอุปโภค - บริโภค	กองช่าง
		มีน้ำอุปโภค - บริโภค ร้อยละ ๗๐	ประชาชนมีน้ำอุปโภค - บริโภค	กองช่าง
๓๐๐,๐๐๐		มีสถานที่ดำเนินงาน ร้อยละ ๘๐	หมู่บ้านมีอาคาร เอนกประสงค์/ศูนย์ ศสมช.	กองช่าง
		มีน้ำอุปโภค - บริโภค ร้อยละ ๘๐	ประชาชนมีน้ำอุปโภค - บริโภค	กองช่าง
๓๕๐,๐๐๐	๓๕๐,๐๐๐	มีการคมนาคมที่สะดวก ร้อย ละ ๘๐	ประชาชนมีการคมนาคม ที่สะดวก รวดเร็ว	กองช่าง
	๓๕๐,๐๐๐	สามารถระบายน้ำได้ดีกว่าร้อยละ ๘๐	สามารถระบายน้ำได้ดี	กองช่าง

๒๕๖๔ (บาท)	๒๕๖๕ (บาท)	ตัวชี้วัด (KPI)	ผลที่คาดว่าจะได้รับ	หน่วยงาน รับผิดชอบหลัก
๓๕๐,๐๐๐	๓๕๐,๐๐๐	ประชาชนได้รับความสะดวก ร้อยละ ๘๐	ประชาชนมีการคมนาคมที่สะดวก รวดเร็ว	กองช่าง
๔๐๐,๐๐๐	๔๐๐,๐๐๐	ประชาชนได้รับความสะดวก ร้อยละ ๘๐	ประชาชนมีการคมนาคมที่สะดวก รวดเร็ว	กองช่าง
		ประชาชนมีน้ำอุปโภค - บริโภค ร้อยละ ๘๐	ประชาชนมีน้ำใช้ในการอุปโภค บริโภค	กองช่าง
	๓๕๐,๐๐๐	มีสถานที่ดำเนินงาน ร้อยละ ๘๐	หมู่บ้านมีอาคารเอนกประสงค์/ศูนย์ศสมช.	กองช่าง
๓๕๐,๐๐๐		สามารถระบายน้ำได้ดีกว่าร้อยละ ๘๐	สามารถระบายน้ำได้ดีไม่มีน้ำท่วมขัง	กองช่าง
๓๕๐,๐๐๐	๓๕๐,๐๐๐	ประชาชนได้รับความสะดวก ร้อยละ ๘๐	ประชาชนมีการคมนาคมที่สะดวก รวดเร็ว	กองช่าง

๒๕๖๔ (บาท)	๒๕๖๕ (บาท)	ตัวชี้วัด (KPI)	ผลที่คาดว่าจะได้รับ	หน่วยงาน รับผิดชอบหลัก
		มีสถานที่ดำเนินงาน ร้อยละ ๘๐	หมู่บ้านมีสถานที่ในการ จัดกิจกรรม	กองช่าง
	๓๕๐,๐๐๐	ประชาชนได้รับความสะดวก ร้อยละ ๘๐	ประชาชนมีการคมนาคม ที่สะดวก รวดเร็ว	กองช่าง
		สามารถระบายน้ำได้ดีกว่าร้อย ละ ๘๐	สามารถระบายน้ำได้ดี สะดวกไม่อุดตัน ไม่ส่ง กลิ่นเหม็นก่อนความรำคาญ	กองช่าง
	๓๕๐,๐๐๐	ประชาชนได้รับความสะดวก ร้อยละ ๘๐	ประชาชนมีการคมนาคม ที่สะดวก รวดเร็ว	กองช่าง
		มีน้ำอุปโภค - บริโภค ที่สะอาด ปลอดภัย ร้อยละ ๘๐	ประชาชนมีน้ำดื่มที่ สะอาดปลอดภัย	กองช่าง

๒๕๖๔ (บาท)	๒๕๖๕ (บาท)	ตัวชี้วัด (KPI)	ผลที่คาดว่าจะได้รับ	หน่วยงาน รับผิดชอบหลัก
๔๐๐,๐๐๐	๔๐๐,๐๐๐	ประชาชนได้รับความสะดวก ร้อยละ ๘๐	ประชาชนมีการคมนาคมที่สะดวก รวดเร็ว	กองช่าง
	๓๕๐,๐๐๐	สามารถระบายน้ำได้ดีกว่าร้อยละ ๘๐	สามารถระบายน้ำได้ดีไม่มีน้ำท่วมขัง	กองช่าง
๓๕๐,๐๐๐	๓๕๐,๐๐๐	ประชาชนได้รับความสะดวก ร้อยละ ๘๐	ประชาชนมีการคมนาคมที่สะดวก รวดเร็ว	กองช่าง
๓๐๐,๐๐๐	๓๐๐,๐๐๐	สามารถระบายน้ำได้ดีกว่าร้อยละ ๘๐	สามารถระบายน้ำได้ดีไม่มีน้ำท่วมขัง	กองช่าง
๓๕๐,๐๐๐		สามารถระบายน้ำได้ดีกว่าร้อยละ ๘๐	สามารถระบายน้ำได้ดี สะดวกไม่อุดตัน ไม่ส่งกลิ่นเหม็นก่อนความรำคาญ	กองช่าง

๒๕๖๔ (บาท)	๒๕๖๕ (บาท)	ตัวชี้วัด (KPI)	ผลที่คาดว่าจะได้รับ	หน่วยงาน รับผิดชอบหลัก
๓๕๐,๐๐๐	๓๕๐,๐๐๐	ประชาชนได้รับความสะดวก ร้อยละ ๘๐	ประชาชนมีการคมนาคมที่สะดวก รวดเร็ว	กองช่าง
		มีน้ำอุปโภค - บริโภค ร้อยละ ๘๐	ประชาชนมีน้ำอุปโภค - บริโภค	กองช่าง
๒,๗๐๐,๐๐๐	๒,๗๐๐,๐๐๐	มีสถานที่จัดกิจกรรม ร้อยละ ๘๐	หมู่บ้านมีสถานที่จัดกิจกรรม	กองช่าง
๒,๗๐๐,๐๐๐	๒,๗๐๐,๐๐๐	มีน้ำอุปโภค - บริโภค ร้อยละ ๘๐	ประชาชนมีน้ำอุปโภค - บริโภค	กองช่าง
๒,๗๐๐,๐๐๐	๒,๗๐๐,๐๐๐	สามารถระบายน้ำได้ดีกว่าร้อยละ ๘๐	สามารถระบายน้ำได้ดี สะดวกไม่อุดตัน ไม่ส่งกลิ่นเหม็นก่อความรำคาญ	กองช่าง
๕๐๐,๐๐๐		สามารถระบายน้ำได้ดีกว่าร้อยละ ๘๐	สามารถระบายน้ำได้ดี	กองช่าง
	๕๐๐,๐๐๐	ประชาชนได้รับความสะดวก ร้อยละ ๘๐	ประชาชนมีการคมนาคมที่สะดวก รวดเร็ว	กองช่าง
		อาคารสถานที่ของ อบต.เจดีย์ชัยมีไฟฟ้าใช้ร้อยละ ๘๐	มีไฟฟ้าใช้ในการทำงาน และการบริการประชาชนอย่างทั่วถึง	กองช่าง

๒๕๖๔ (บาท)	๒๕๖๕ (บาท)	ตัวชี้วัด (KPI)	ผลที่คาดว่าจะได้รับ	หน่วยงาน รับผิดชอบหลัก
๕๐๐,๐๐๐		สำนักงาน อบต./ศพด.มีร้อย ละ ๘๐	สำนักงาน อบต./ศพด.มี ร้อยเพิ่มขึ้น	กองช่าง
๑,๐๐๐,๐๐๐	๑,๐๐๐,๐๐๐	ที่ดินและสิ่งก่อสร้างในตำบล เจดีย์ชัยได้รับการบำรุงรักษา และปรับปรุงร้อยละ ๘๐	ที่ดินและสิ่งก่อสร้างใน ตำบลเจดีย์ชัยได้รับการ บำรุงรักษาและปรับปรุง เพิ่มขึ้น	กองช่าง
๑๕,๒๓๐,๐๐๐	๑๖,๕๓๐,๐๐๐			

รายละเอียดโครงการพัฒนา
แผนพัฒนาท้องถิ่น (พ.ศ. ๒๕๖๑ - ๒๕๖๕)
สำหรับ องค์กรปกครองส่วนท้องถิ่นดำเนินการ
องค์การบริหารส่วนตำบลเจดีย์ชัย อำเภอบัว จังหวัดน

ก. ยุทธศาสตร์จังหวัดที่ ๓ พัฒนาและยกระดับคุณภาพชีวิตของประชาชนให้สอดคล้องกับวิถีชีวิตชุมชนตามปรัชญาเศรษฐกิจพอเพียง

ข. ยุทธศาสตร์การพัฒนาของ อบท. ในเขตจังหวัดที่ ๓ ด้านการพัฒนาสังคม คุณภาพชีวิต และความมั่นคงของมนุษย์

๒.ยุทธศาสตร์การพัฒนาด้านคุณภาพชีวิต สังคม และความมั่นคงของมนุษย์

๒.๑ แผนงานบริหารงานทั่วไป

ที่	โครงการ	วัตถุประสงค์	เป้าหมาย (ผลผลิตของโครงการ)	งบประมาณและที่ผ่านม		
				๒๕๖๑ (บาท)	๒๕๖๒ (บาท)	๒๕๖๓ (บาท)
๑	โครงการวิจัยชุมชนเพื่อพัฒนาคุณภาพชีวิตประชาชนตำบลเจดีย์ชัย (โมบาย แอปพลิเคชันอาหารพื้นบ้านสำหรับผู้สูงอายุตำบลเจดีย์ชัย)	เพื่อพัฒนาคุณภาพชีวิตประชาชนตำบลเจดีย์ชัย	ประชาชนในตำบลเจดีย์ชัย			๑๕๐,๐๐๐
รวม	๑	โครงการ				๑๕๐,๐๐๐

ผ่าน

ผ. ๐๒

๑		ตัวชี้วัด (KPI)	ผลที่คาดว่าจะ จะได้รับ	หน่วยงาน รับผิดชอบหลัก
๒๕๖๔ (บาท)	๒๕๖๕ (บาท)			
๒๐๐,๐๐๐	๒๕๐,๐๐๐	ประชาชนในตำบลเจดีย์ชัยมี คุณภาพชีวิตที่ดีขึ้น ร้อยละ ๘๐	ประชาชนมีความเป็นอยู่ที่ดีขึ้น	สำนักงานปลัด
๒๐๐,๐๐๐	๒๕๐,๐๐๐			

รายละเอียดโครงการพัฒนา
แผนพัฒนาท้องถิ่น (พ.ศ. ๒๕๖๑ - ๒๕๖๕)
สำหรับ องค์กรปกครองส่วนท้องถิ่นดำเนินการ
องค์การบริหารส่วนตำบลเจดีย์ชัย อำเภอบัว จังหวัดน

ก. ยุทธศาสตร์จังหวัดที่ ๓ พัฒนาและยกระดับคุณภาพชีวิตของประชาชนให้สอดคล้องกับวิถีชีวิตชุมชนตามปรัชญาเศรษฐกิจพอเพียง

ข. ยุทธศาสตร์การพัฒนาของ อบท. ในเขตจังหวัดที่ ๓ ด้านการพัฒนาสังคม คุณภาพชีวิต และความมั่นคงของมนุษย์

๒.ยุทธศาสตร์การพัฒนาด้านคุณภาพชีวิต สังคม และความมั่นคงของมนุษย์

๒.๒ แผนงานรักษาความสงบภายใน

ที่	โครงการ	วัตถุประสงค์	เป้าหมาย (ผลผลิตของโครงการ)	งบประมาณและที่ผ่านม		
				๒๕๖๑ (บาท)	๒๕๖๒ (บาท)	๒๕๖๓ (บาท)
๑	โครงการวางท่อระบายน้ำอ่าง/หนองน้ำบ้านวังม่วง	วางท่อระบายน้ำอ่าง/หนองในบ้านวังม่วง เพื่อให้ มีให้ท่วมขังบ้านเรือน	ขุดวางท่อระบายน้ำ คสล. ศูนย์กลาง ๑.๐๐ ม. จำนวน ๑๒ จุดๆละ ๑๒ ท่อนพร้อมดินถม			
๒	โครงการติดตั้งกล่องวงจรปิดภายในหมู่บ้านปง	ติดตั้งกล่องวงจรปิดภายในหมู่บ้านปง เพื่อความปลอดภัยในชีวิตและทรัพย์สิน	กล่องวงจรปิดในตำบลเจดีย์ชัย		๓๘๐,๐๐๐	
๓	โครงการการแก้ไขปัญหาด้านอาชญากรรมเอดส์ การละเมิดสิทธิเด็กและสตรี	เพื่อแก้ไขปัญหาด้านอาชญากรรม เอดส์ การละเมิดสิทธิเด็กและสตรี	ประชาชนในตำบลเจดีย์ชัย	๒๐,๐๐๐	๒๐,๐๐๐	๒๐,๐๐๐
๔	โครงการการแก้ไขปัญหาและลดอุบัติเหตุทางถนนช่วงเทศกาลสำคัญ	เพื่อแก้ไขปัญหาคอุบัติเหตุทางถนนช่วงเทศกาลสำคัญ	พื้นที่ตำบลเจดีย์ชัยลดอุบัติเหตุ	๓๐,๐๐๐	๓๐,๐๐๐	๓๐,๐๐๐
๕	โครงการซ่อมแผนป้องกันภัย	เพื่อฝึกอบรมอาสาสมัครป้องกันภัยฝ่ายพลเรือน	อาสาสมัครป้องกันภัยฝ่ายพลเรือนตำบลเจดีย์ชัย	๓๐,๐๐๐	๓๐,๐๐๐	๓๐,๐๐๐
๖	โครงการฝึกอบรมอาสาสมัครป้องกันภัยฝ่ายพลเรือน	เพื่อฝึกอบรมอาสาสมัครป้องกันภัยฝ่ายพลเรือน	อาสาสมัครป้องกันภัยฝ่ายพลเรือนตำบลเจดีย์ชัย	๑๐๐,๐๐๐	๒๕๐,๐๐๐	๒๕๐,๐๐๐

ที่	โครงการ	วัตถุประสงค์	เป้าหมาย (ผลผลิตของโครงการ)	งบประมาณและที่ผ่านม		
				๒๕๖๑ (บาท)	๒๕๖๒ (บาท)	๒๕๖๓ (บาท)
๗	โครงการการบริหารจัดการระบบการแพทย์ฉุกเฉิน EMS	เพื่อส่งเสริมการดำเนินงานและบริหารจัดการระบบการแพทย์ฉุกเฉิน	ทีมกู้ชีพกู้ภัยตำบลเจดีย์ชัย	๕๐,๐๐๐	๕๐,๐๐๐	๕๐,๐๐๐
๘	โครงการการป้องกันและแก้ไขปัญหายาเสพติด	เพื่อเป็นการป้องกันและแก้ไขปัญหายาเสพติด	พื้นที่ตำบลเจดีย์ชัย	๓๐,๐๐๐	๓๐,๐๐๐	๓๐,๐๐๐
๙	โครงการการควบคุมไฟฟ้า	เพื่อจ่ายเป็นค่าดำเนินการควบคุมไฟฟ้า	พื้นที่ตำบลเจดีย์ชัย	๒๐,๐๐๐	๒๐,๐๐๐	๒๐,๐๐๐
๑๐	โครงการติดตั้งกล่องวงจรปิดในตำบลเจดีย์ชัย หมู่ ๑-๙	เพื่อความปลอดภัยในชีวิตและทรัพย์สิน	กล่องวงจรปิดในตำบลเจดีย์ชัย	๑,๕๐๐,๐๐๐	๑,๕๐๐,๐๐๐	๑,๕๐๐,๐๐๐
รวม	๑๐	โครงการ		๑,๗๘๐,๐๐๐	๒,๓๑๐,๐๐๐	๑,๙๓๐,๐๐๐

๑		ตัวชี้วัด (KPI)	ผลที่คาดว่าจะ จะได้รับ	หน่วยงาน รับผิดชอบหลัก
๒๕๖๔ (บาท)	๒๕๖๕ (บาท)			
๕๐๐,๐๐๐		สามารถระบายน้ำได้ดีกว่าร้อยละ ๗๐	สามารถระบายน้ำได้ดี ไม่มีน้ำท่วมขัง	กองช่าง
		ติดตั้งกล้องวงจรปิด ร้อยละ ๘๐	ประชาชนมีความปลอดภัยในชีวิตและทรัพย์สิน	กองช่าง
๒๐,๐๐๐	๒๐,๐๐๐	สามารถแก้ไขปัญหาด้านอาชญากรรม เอดส์ฯ ร้อยละ ๗๐	ชุมชนปราศจากปัญหาด้านอาชญากรรม เอดส์ การละเมิดสิทธิเด็ก และสตรี	สำนักงานปลัด
๓๐,๐๐๐	๓๐,๐๐๐	พื้นที่ตำบลเจดีย์ชัยอุบัติเหตุลดลง ร้อยละ ๘๐	ประชาชนมีการป้องกันอุบัติเหตุทางถนนเพิ่มขึ้น	สำนักงานปลัด
๓๐,๐๐๐	๓๐,๐๐๐	อปพร.มีการดำเนินงานร่วมกันร้อยละ ๘๐	อปพร.ในตำบลเจดีย์ชัยมีความเข้มแข็งขึ้น	สำนักงานปลัด
๒๕๐,๐๐๐	๒๕๐,๐๐๐	อปพร.มีการดำเนินงานร่วมกันร้อยละ ๘๐	อปพร.ในตำบลเจดีย์ชัยมีความเข้มแข็งขึ้น	สำนักงานปลัด

๖		ตัวชี้วัด (KPI)	ผลที่คาดว่าจะ จะได้รับ	หน่วยงาน รับผิดชอบหลัก
๒๕๖๔ (บาท)	๒๕๖๕ (บาท)			
๕๐,๐๐๐	๕๐,๐๐๐	สามารถช่วยเหลือผู้ประสบภัยได้ ทันทั่วทั้งร้อยละ ๘๐	ผู้ประสบภัยมีความปลอดภัยใน ชีวิตและทรัพย์สินเพิ่มขึ้น	สำนักงานปลัด
๓๐,๐๐๐	๓๐,๐๐๐	ชุมชนสามารถแก้ไขปัญหายาเสพติด ได้ร้อยละ ๘๐	ชุมชนปลอดภัยเสพติด	สำนักงานปลัด
๒๐,๐๐๐	๒๐,๐๐๐	ชุมชนการสูญเสียจากการเกิดไฟ ไหม้ร้อยละ ๘๐	พื้นที่ตำบลเจดีย์ชัยไร่คว้น มลพิษ	สำนักงานปลัด
๑,๕๐๐,๐๐๐	๑,๕๐๐,๐๐๐	ปัญหาต่างๆในชุมชนลดลงร้อยละ ๘๐	ปัญหาในชุมชนลดลง	สำนักงานปลัด
๒,๔๓๐,๐๐๐	๑,๙๓๐,๐๐๐			

รายละเอียดโครงการพัฒนา
แผนพัฒนาท้องถิ่น (พ.ศ. ๒๕๖๑ - ๒๕๖๕)
สำหรับ องค์กรปกครองส่วนท้องถิ่นดำเนินการ
องค์การบริหารส่วนตำบลเจดีย์ชัย อำเภอบัว จังหวัดน่าน

ก. ยุทธศาสตร์จังหวัดที่ ๓ พัฒนาและยกระดับคุณภาพชีวิตของประชาชนให้สอดคล้องกับวิถีชีวิตชุมชนตามปรัชญาเศรษฐกิจพอเพียง

ข. ยุทธศาสตร์การพัฒนาของ อปท. ในเขตจังหวัดที่ ๓ ด้านการพัฒนาสังคม คุณภาพชีวิต และความมั่นคงของมนุษย์

๒.ยุทธศาสตร์การพัฒนาด้านคุณภาพชีวิต สังคม และความมั่นคงของมนุษย์

๒.๓ แผนงานสาธารณสุข

ที่	โครงการ	วัตถุประสงค์	เป้าหมาย (ผลผลิตของโครงการ)	งบประมาณและที่ผ่าน		
				๒๕๖๑ (บาท)	๒๕๖๒ (บาท)	๒๕๖๓ (บาท)
๑	โครงการสัตว์ปลอดโรค คนปลอดภัยจากโรคพิษสุนัขบ้า	เพื่อจ่ายเป็นค่าดำเนินการป้องกันและควบคุมโรคพิษสุนัขบ้า	ป้องกันและควบคุมสุนัขไม่ให้เป็นโรคพิษสุนัขบ้า	๒๕,๐๐๐	๒๕,๐๐๐	๒๕,๐๐๐
๒	โครงการลด ละ เลิกสารเคมี	เพื่อลดการใช้สารเคมี	ประชาชนในตำบลเจดีย์ชัย		๓๐,๐๐๐	๓๐,๐๐๐
๓	โครงการลดการเผาพื้นที่การเกษตรบนพื้นที่ลาดชัน	เพื่อลดมลพิษทางอากาศและลดการทำลายทรัพยากรธรรมชาติ	เกษตรกรในพื้นที่ตำบลเจดีย์ชัยและส่งเสริมการปลูกไม้ยืนต้นพื้นที่ ๓๐๐ ไร่			๕๐๐,๐๐๐
๔	สนับสนุนโครงการพระราชดำริด้านสาธารณสุข	เพื่อให้ประชาชนอยู่ดีมีสุข	ประชาชนในตำบลเจดีย์ชัย	๒๐๐,๐๐๐	๒๐๐,๐๐๐	๒๐๐,๐๐๐
๕	สนับสนุนกิจกรรม อสม.และ รพ.สต.เจดีย์ชัย	เพื่อสนับสนุนและส่งเสริมกิจกรรมของ อสม./รพ.สต.เจดีย์ชัย	อสม.ตำบลเจดีย์ชัยและ รพ.สต.เจดีย์ชัย	๖๐,๐๐๐	๖๐,๐๐๐	๖๐,๐๐๐

ที่	โครงการ	วัตถุประสงค์	เป้าหมาย (ผลผลิตของโครงการ)	งบประมาณและที่ผ่าน		
				๒๕๖๑ (บาท)	๒๕๖๒ (บาท)	๒๕๖๓ (บาท)
รวม	๕	โครงการ		๒๘๕,๐๐๐	๓๑๕,๐๐๐	๘๑๕,๐๐๐

มา		ตัวชี้วัด (KPI)	ผลที่คาดว่าจะ จะได้รับ	หน่วยงาน รับผิดชอบหลัก
๒๕๖๔ (บาท)	๒๕๖๕ (บาท)			
๒๕,๐๐๐	๒๕,๐๐๐	จำนวนสุนัขที่เป็นโรคพิษสุนัขบ้า ลดลง	ประชาชนอยู่ดีมีสุขเพิ่มขึ้น	สำนักงานปลัด
๓๐,๐๐๐	๓๐,๐๐๐	การซื้อสารเคมีต่างๆ ลดลงร้อยละ ๖๐	ประชาชนมีสุขภาพร่างกายที่ แข็งแรงเพิ่มขึ้น	สำนักงานปลัด
๕๐๐,๐๐๐	๕๐๐,๐๐๐	มลพิษทางอากาศลดลงร้อยละ ๖๐	ประชาชนมีสุขภาพร่างกายที่ แข็งแรงเพิ่มขึ้น	สำนักงานปลัด
๒๐๐,๐๐๐	๒๐๐,๐๐๐	ประชาชนในตำบลเจดีย์ชัยมี สุขภาพดี ร้อยละ ๘๐	ประชาชนมีสุขภาพร่างกายที่ แข็งแรงเพิ่มขึ้น	สำนักงานปลัด
๖๐,๐๐๐	๖๐,๐๐๐	ได้จัดกิจกรรม ร้อยละ ๘๐	อสม.มีความรู้และเทคนิคที่ ถูกต้องในงานสาธารณสุข	สำนักงานปลัด รพสต.เจดีย์ ชัย

มา		ตัวชี้วัด (KPI)	ผลที่คาดว่าจะ จะได้รับ	หน่วยงาน รับผิดชอบหลัก
๒๕๖๔ (บาท)	๒๕๖๕ (บาท)			
๘๑๕,๐๐๐	๘๑๕,๐๐๐			

รายละเอียดโครงการพัฒนา
แผนพัฒนาท้องถิ่น (พ.ศ. ๒๕๖๑ - ๒๕๖๕)
สำหรับ องค์กรปกครองส่วนท้องถิ่นดำเนินการ
องค์การบริหารส่วนตำบลเจดีย์ชัย อำเภอบัว จังหวัดน่าน

ก. ยุทธศาสตร์จังหวัดที่ ๓ พัฒนาและยกระดับคุณภาพชีวิตของประชาชนให้สอดคล้องกับวิถีชีวิตชุมชนตามปรัชญาเศรษฐกิจพอเพียง

ข. ยุทธศาสตร์การพัฒนาของ อบท. ในเขตจังหวัดที่ ๓ ด้านการพัฒนาสังคม คุณภาพชีวิต และความมั่นคงของมนุษย์

๒.ยุทธศาสตร์การพัฒนาด้านคุณภาพชีวิต สังคม และความมั่นคงของมนุษย์

๒.๔ แผนงานสังคมสงเคราะห์

ที่	โครงการ	วัตถุประสงค์	เป้าหมาย (ผลผลิตของโครงการ)	งบประมาณและที่ผ่าน		
				๒๕๖๑ (บาท)	๒๕๖๒ (บาท)	๒๕๖๓ (บาท)
๑	โครงการสงเคราะห์และพัฒนาคุณภาพชีวิตผู้สูงอายุ ผู้พิการ ผู้ด้อยโอกาส	เพื่อพัฒนาคุณภาพชีวิตผู้สูงอายุ ผู้พิการ ผู้ด้อยโอกาส	ผู้สูงอายุ ผู้พิการ ผู้ด้อยโอกาส	๓๐,๐๐๐	๓๐,๐๐๐	๓๐,๐๐๐
รวม	๑	โครงการ		๓๐,๐๐๐	๓๐,๐๐๐	๓๐,๐๐๐

ที่มา		ตัวชี้วัด (KPI)	ผลที่คาดว่าจะ จะได้รับ	หน่วยงาน รับผิดชอบหลัก
๒๕๖๔ (บาท)	๒๕๖๕ (บาท)			
๓๐,๐๐๐	๓๐,๐๐๐	ผู้สูงอายุ ผู้พิการ ผู้ด้อยโอกาสใน ตำบลเจดีย์ชัยได้รับการช่วยเหลือ ร้อยละ ๘๐	ผู้สูงอายุ ผู้พิการ ผู้ด้อยโอกาส ในตำบลเจดีย์ชัยมีความเป็นอยู่ดี ขึ้น	สำนักงานปลัด
๓๐,๐๐๐	๓๐,๐๐๐			

รายละเอียดโครงการพัฒนา
แผนพัฒนาท้องถิ่น (พ.ศ. ๒๕๖๑ - ๒๕๖๕)
สำหรับ องค์กรปกครองส่วนท้องถิ่นดำเนินการ
องค์การบริหารส่วนตำบลเจดีย์ชัย อำเภอบัว จังหวัดน่าน

ก. ยุทธศาสตร์จังหวัดที่ ๓ พัฒนาและยกระดับคุณภาพชีวิตของประชาชนให้สอดคล้องกับวิถีชีวิตชุมชนตามปรัชญาเศรษฐกิจพอเพียง

ข. ยุทธศาสตร์การพัฒนาของ อบท. ในเขตจังหวัดที่ ๓ ด้านการพัฒนาสังคม คุณภาพชีวิต และความมั่นคงของมนุษย์

๒.ยุทธศาสตร์การพัฒนาด้านคุณภาพชีวิต สังคม และความมั่นคงของมนุษย์

๒.๕ แผนงานสร้างความเข้มแข็งชุมชน

ที่	โครงการ	วัตถุประสงค์	เป้าหมาย (ผลผลิตของโครงการ)	งบประมาณและที่ผ่าน		
				๒๕๖๑ (บาท)	๒๕๖๒ (บาท)	๒๕๖๓ (บาท)
๑	โครงการประชุมประชาคมเพื่อจัดทำแผนพัฒนาท้องถิ่น	เพื่อจัดทำ ทบทวน ปรับปรุงแผนพัฒนาท้องถิ่นและร่วมบูรณาการจัดทำแผนชุมชน	แผนพัฒนาท้องถิ่น	๒๕,๐๐๐	๒๕,๐๐๐	๒๕,๐๐๐
๒	โครงการพัฒนาคุณภาพผู้สูงอายุ	เพื่อให้ผู้สูงอายุในตำบลมีสุขภาพร่างกายที่แข็งแรงสมบูรณ์	ผู้สูงอายุในตำบลเจดีย์ชัย	๒๐,๐๐๐	๒๐,๐๐๐	๒๐,๐๐๐
๓	โครงการส่งเสริมจิตอาสาพัฒนาชุมชนตามแนวพระราชดำริ	เพื่อกระตุ้นเตือนให้ประชาชนในตำบลเจดีย์ชัยเกิดจิตอาสา	ประชาชนตำบลเจดีย์ชัย	๒๐,๐๐๐	๒๐,๐๐๐	๒๐,๐๐๐
๔	โครงการส่งเสริมอาชีพพัฒนารายได้ให้กับประชาชน	เพื่อส่งเสริมอาชีพให้กับประชาชน	ประชาชนตำบลเจดีย์ชัย	๒๐,๐๐๐	๒๐,๐๐๐	๒๐,๐๐๐
๕	สนับสนุนส่งเสริมภาวะผู้นำและบทบาทให้แก่สตรีในชุมชน	เพื่อส่งเสริมให้กลุ่มสตรีปฏิบัติงานได้มีประสิทธิภาพ	กลุ่มสตรีตำบล เจดีย์ชัย	๑๕,๐๐๐	๑๕,๐๐๐	๑๕,๐๐๐
รวม	๕	โครงการ		๑๐๐,๐๐๐	๑๐๐,๐๐๐	๑๐๐,๐๐๐

มา		ตัวชี้วัด (KPI)	ผลที่คาดว่าจะ จะได้รับ	หน่วยงาน รับผิดชอบหลัก
๒๕๖๔ (บาท)	๒๕๖๕ (บาท)			
๒๕,๐๐๐	๒๕,๐๐๐	โครงการในแผนพัฒนาท้องถิ่นมาจากชุมชนร้อยละ ๖๐	ประชาชนให้ความร่วมมือในการจัดทำแผนพัฒนาท้องถิ่น	สำนักงานปลัด
๒๐,๐๐๐	๒๐,๐๐๐	ผู้สูงอายุตำบลเจดีย์ชัยมีสุขภาพร่างกายที่แข็งแรงร้อยละ ๘๐	ผู้สูงอายุมีสุขภาพร่างกายแข็งแรงสมบูรณ์	สำนักงานปลัด
๒๐,๐๐๐	๒๐,๐๐๐	ประชาชนมีความร่วมมือในการทำกิจกรรมเพิ่มขึ้นร้อยละ ๘๐	ประชาชนมีจิตอาสาเพิ่มขึ้น	สำนักงานปลัด
๒๐,๐๐๐	๒๐,๐๐๐	ประชาชนมีอาชีพเพิ่มขึ้นร้อยละ ๘๐	ประชาชนมีอาชีพเสริมและรายได้เพิ่มขึ้น	สำนักงานปลัด
๑๕,๐๐๐	๑๕,๐๐๐	กลุ่มสตรี ตำบลปฏิบัติงาน ได้ร้อยละ ๘๐	กลุ่มสตรีในตำบลมีความรู้ ความเข้าใจในบทบาทของตนเองเพิ่มขึ้น	สำนักงานปลัดกลุ่มสตรีตำบล
๑๐๐,๐๐๐	๑๐๐,๐๐๐			

รายละเอียดโครงการพัฒนา
แผนพัฒนาท้องถิ่น (พ.ศ. ๒๕๖๑ - ๒๕๖๕)
สำหรับ องค์กรปกครองส่วนท้องถิ่นดำเนินการ
องค์การบริหารส่วนตำบลเจดีย์ชัย อำเภอบัว จังหวัดน่าน

ก. ยุทธศาสตร์จังหวัดที่ ๓ พัฒนาและยกระดับคุณภาพชีวิตของประชาชนให้สอดคล้องกับวิถีชีวิตชุมชนตามปรัชญาเศรษฐกิจพอเพียง

ข. ยุทธศาสตร์การพัฒนาของ อบท. ในเขตจังหวัดที่ ๓ ด้านการพัฒนาสังคม คุณภาพชีวิต และความมั่นคงของมนุษย์

๒.ยุทธศาสตร์การพัฒนาด้านคุณภาพชีวิต สังคม และความมั่นคงของมนุษย์

๒.๖ แผนงานการศาสนาวัฒนธรรมและนันทนาการ

ที่	โครงการ	วัตถุประสงค์	เป้าหมาย (ผลผลิตของโครงการ)	งบประมาณและที่ผ่านม		
				๒๕๖๑ (บาท)	๒๕๖๒ (บาท)	๒๕๖๓ (บาท)
๑	ก่อสร้าง/ปรับปรุงเทลาน คสล.(ลานเอนกประสงค์)บ้านศาลา	ก่อสร้าง/ปรับปรุงเทลาน คสล.(ลานเอนกประสงค์)บ้านศาลา เพื่อ สนับสนุนการออกกำลังกายของเยาวชน และประชาชนทั่วไป	เทลาน คสล. กว้าง ๓๐.๐๐ ม. ยาว ๕๐ ม. หนา ๐.๑๐ ม.			๖๐๐,๐๐๐
๒	ก่อสร้างลานกีฬาพร้อมติดตั้งไฟฟ้าและอุปกรณ์กีฬา บ้านสบบัว	ก่อสร้างลานกีฬาพร้อมติดตั้งไฟฟ้าและอุปกรณ์กีฬา บ้านสบบัว เพื่อสนับสนุนการออกกำลังกายของเยาวชน และประชาชนทั่วไป	ลานกีฬา กว้าง ๕๐ ม. ยาว ๗๐ ม. หนา ๐.๑๐ ม. พร้อมระบบไฟฟ้า			
๓	โครงการสานฝันเด็กและเยาวชนสู่ทีมชาติ	เพื่อส่งเสริมการออกกำลังกายของเด็กและเยาวชน	เด็กและเยาวชนในตำบลเจดีย์ชัย		๓๐,๐๐๐	๓๐,๐๐๐
๔	โครงการส่งเสริมการแข่งขันฟุตบอลเด็กและเยาวชน	เพื่อส่งเสริมการออกกำลังกายของเด็กและเยาวชน	เด็กและเยาวชนในตำบลเจดีย์ชัย	๓๐,๐๐๐	๓๐,๐๐๐	๓๐,๐๐๐

ที่	โครงการ	วัตถุประสงค์	เป้าหมาย (ผลผลิตของโครงการ)	งบประมาณและที่ผ่าน		
				๒๕๖๑ (บาท)	๒๕๖๒ (บาท)	๒๕๖๓ (บาท)
๕	โครงการส่งเสริมการแข่งขันกีฬาผู้สูงอายุ	เพื่อส่งเสริมการออกกำลังกายของ ผู้สูงอายุ	ผู้สูงอายุในตำบลเจดีย์ชัย	๓๐,๐๐๐	๓๐,๐๐๐	๓๐,๐๐๐
รวม	๕	โครงการ		๖๐,๐๐๐	๙๐,๐๐๐	๖๙๐,๐๐๐

มา		ตัวชี้วัด (KPI)	ผลที่คาดว่าจะ จะได้รับ	หน่วยงาน รับผิดชอบหลัก
๒๕๖๔ (บาท)	๒๕๖๕ (บาท)			
		มีสถานที่ออกกำลังกายร้อยละ ๗๐	ประชาชนมีสถานที่ออกกำลังกาย	กองช่าง
๖๐๐,๐๐๐		มีสถานที่ออกกำลังกายร้อยละ ๘๐	ประชาชนมีสถานที่ออกกำลังกาย	กองช่าง
๓๐,๐๐๐	๓๐,๐๐๐	จำนวนเด็กและเยาวชนที่มาออก กำลังกาย	เด็กและเยาวชนมีร่างกายที่ แข็งแรงสมบูรณ์และมีแรงจูงใจ สู่ทีมชาติ	กองการศึกษา
๓๐,๐๐๐	๓๐,๐๐๐	จำนวนเด็กและเยาวชนที่มาออก กำลังกาย	เด็กและเยาวชนมีร่างกายที่ แข็งแรงสมบูรณ์	กองการศึกษา

มา		ตัวชี้วัด (KPI)	ผลที่คาดว่าจะได้รับ	หน่วยงาน รับผิดชอบหลัก
๒๕๖๔ (บาท)	๒๕๖๕ (บาท)			
๓๐,๐๐๐	๓๐,๐๐๐	จำนวนผู้สูงอายุที่มามีร่างกายแข็งแรง	ผู้สูงอายุที่มีร่างกายที่แข็งแรง สมบูรณ์	กองการศึกษา
๖๙๐,๐๐๐	๙๐,๐๐๐			

รายละเอียดโครงการพัฒนา
แผนพัฒนาท้องถิ่น (พ.ศ. ๒๕๖๑ - ๒๕๖๕)
สำหรับ องค์กรปกครองส่วนท้องถิ่นดำเนินการ
องค์การบริหารส่วนตำบลเจดีย์ชัย อำเภอบัว จังหวัด

ก. ยุทธศาสตร์จังหวัดที่ ๓ พัฒนาและยกระดับคุณภาพชีวิตของประชาชนให้สอดคล้องกับวิถีชีวิตชุมชนตามปรัชญาเศรษฐกิจพอเพียง

ข. ยุทธศาสตร์การพัฒนาของ อบท. ในเขตจังหวัดที่ ๓ ด้านการพัฒนาสังคม คุณภาพชีวิต และความมั่นคงของมนุษย์

๒.ยุทธศาสตร์การพัฒนาด้านคุณภาพชีวิต สังคม และความมั่นคงของมนุษย์

๒.๗ แผนงานงบกลาง

ที่	โครงการ	วัตถุประสงค์	เป้าหมาย (ผลผลิตของโครงการ)	งบประมาณและที่ผ่านมา		
				๒๕๖๑ (บาท)	๒๕๖๒ (บาท)	๒๕๖๓ (บาท)
๑	โครงการจ่ายเบี้ยยังชีพผู้สูงอายุ	เพื่อสร้างรายได้ให้แก่ผู้สูงอายุ	ผู้สูงอายุในตำบลเจดีย์ชัย	๑๐,๐๐๐,๐๐๐	๑๑,๐๐๐,๐๐๐	๑๒,๐๐๐,๐๐๐
๒	โครงการจ่ายเบี้ยยังชีพคนพิการ/ทุพพลภาพ	เพื่อสร้างรายได้ให้แก่คนพิการ/ทุพพลภาพ	คนพิการ/ทุพพลภาพในตำบลเจดีย์ชัย	๔,๕๐๐,๐๐๐	๕,๐๐๐,๐๐๐	๕,๕๐๐,๐๐๐
๓	โครงการจ่ายเบี้ยยังชีพผู้ป่วยเอดส์	เพื่อสร้างรายได้ให้แก่ผู้ป่วยเอดส์	ผู้ป่วยเอดส์ในตำบลเจดีย์ชัย	๗๘,๐๐๐	๘๐,๐๐๐	๘๐,๐๐๐
๔	โครงการสนับสนุนกองทุนสวัสดิการชุมชนตำบลเจดีย์ชัย	เพื่อสมทบกองทุนสวัสดิการชุมชนในตำบลเจดีย์ชัย	กองทุนสวัสดิการชุมชนในตำบลเจดีย์ชัย	๑๕,๐๐๐	๑๕,๐๐๐	๑๕,๐๐๐
๕	โครงการสมทบกองทุนหลักประกันสุขภาพตำบลเจดีย์ชัย	เพื่อสมทบกองทุนหลักประกันสุขภาพตำบลเจดีย์ชัย	กองทุนหลักประกันสุขภาพตำบลเจดีย์ชัย	๑๒๐,๐๐๐	๑๓๐,๐๐๐	๑๓๕,๐๐๐

ที่	โครงการ	วัตถุประสงค์	เป้าหมาย (ผลผลิตของโครงการ)	งบประมาณและที่ผ่านมา		
				๒๕๖๑ (บาท)	๒๕๖๒ (บาท)	๒๕๖๓ (บาท)
รวม	๕	โครงการ		๑๔,๗๑๓,๐๐๐	๑๖,๒๓๕,๐๐๐	๑๗,๗๔๐,๐๐๐

		ตัวชี้วัด (KPI)	ผลที่คาดว่าจะ จะได้รับ	หน่วยงาน รับผิดชอบหลัก
๒๕๖๔ (บาท)	๒๕๖๕ (บาท)			
๑๓,๐๐๐,๐๐๐	๑๔,๐๐๐,๐๐๐	ผู้สูงอายุในตำบลเจดีย์ชัยได้รับเบี้ย ยังชีพร้อยละ ๑๐๐	ผู้สูงอายุในตำบลเจดีย์ชัย สามารถดำรงชีวิตได้อย่างปกติสุข	สำนักงานปลัด
๖,๐๐๐,๐๐๐	๗,๐๐๐,๐๐๐	คนพิการ/ทุพพลภาพในตำบลเจดีย์ ชัยได้รับเบี้ยยังชีพร้อยละ ๑๐๐	คนพิการ/ทุพพลภาพในตำบล เจดีย์ชัยสามารถดำรงชีวิตได้ อย่างปกติสุข	สำนักงานปลัด
๙๐,๐๐๐	๙๐,๐๐๐	ผู้ป่วยเอดส์ในตำบลเจดีย์ชัยได้รับ เบี้ยยังชีพร้อยละ ๑๐๐	ผู้ป่วยเอดส์ในตำบลเจดีย์ชัย สามารถดำรงชีวิตได้อย่างปกติสุข	สำนักงานปลัด
๑๕,๐๐๐	๑๕,๐๐๐	ประชาชนมีรายได้เพิ่มขึ้นไม่น้อย กว่าร้อยละ ๒	กองทุนสวัสดิการชุมชนในตำบล เจดีย์ชัยเป็นกองทุนที่เข้มแข็ง มากขึ้น	สำนักงานปลัด กองทุน สวัสดิการชุมชนตำบลเจดีย์ ชัย
๑๔๐,๐๐๐	๑๔๕,๐๐๐	ร้อยละของกองทุนหลักประกัน สุขภาพตำบลเจดีย์ชัยที่ได้รับเงิน สมทบ	ประชาชนในตำบลมีสุขภาพดีทั่ว หน้า	สำนักงานปลัด กองทุน หลักประกันสุขภาพตำบล เจดีย์ชัย

		ตัวชี้วัด (KPI)	ผลที่คาดว่าจะได้รับ	หน่วยงาน รับผิดชอบหลัก
๒๕๖๔ (บาท)	๒๕๖๕ (บาท)			
๑๙,๒๔๕,๐๐๐	๒๑,๒๕๐,๐๐๐			

รายละเอียดโครงการพัฒนา
แผนพัฒนาท้องถิ่น (พ.ศ. ๒๕๖๑ - ๒๕๖๕)
สำหรับ องค์กรปกครองส่วนท้องถิ่นดำเนินการ
องค์การบริหารส่วนตำบลเจดีย์ชัย อำเภอบัว จังหวัด

ก. ยุทธศาสตร์จังหวัดที่ ๓ พัฒนาและยกระดับคุณภาพชีวิตของประชาชนให้สอดคล้องกับวิถีชีวิตชุมชนตามปรัชญาเศรษฐกิจพอเพียง

ข. ยุทธศาสตร์การพัฒนาของ อบท. ในเขตจังหวัดที่ ๓ ด้านการพัฒนาสังคม คุณภาพชีวิต และความมั่นคงของมนุษย์

๒.ยุทธศาสตร์การพัฒนาด้านคุณภาพชีวิต สังคม และความมั่นคงของมนุษย์

๒.๘ แผนงานเคหะและชุมชน

ที่	โครงการ	วัตถุประสงค์	เป้าหมาย (ผลผลิตของโครงการ)	งบประมาณและที่ผ่านมา		
				๒๕๖๑ (บาท)	๒๕๖๒ (บาท)	๒๕๖๓ (บาท)
๑	โครงการก่อสร้าง/ปรับปรุงภูมิทัศน์บ้านวังม่วง	ก่อสร้าง/ปรับปรุงภูมิทัศน์บ้านวังม่วงเพื่อเป็นสถานที่พักผ่อน	ปรับปรุงภูมิทัศน์ในบ้านวังม่วง			๓๐๐,๐๐๐
๒	โครงการปรับปรุงภูมิทัศน์ในตำบลเจดีย์ชัย หมู่ ๑-๙	ปรับปรุงภูมิทัศน์ในตำบลเจดีย์ชัย หมู่ ๑-๙เพื่อเป็นสถานที่พักผ่อน	ปรับปรุงภูมิทัศน์ในตำบลเจดีย์ชัย	๒,๗๐๐,๐๐๐	๒,๗๐๐,๐๐๐	๒,๗๐๐,๐๐๐
๓	โครงการก่อสร้าง/ปรับปรุงภูมิทัศน์สำนักงาน อบต.	เพื่อก่อสร้าง/ปรับปรุงภูมิทัศน์สำนักงาน อบต.เพื่อเป็นสถานที่พักผ่อน	ปรับปรุงภูมิทัศน์ใน อบต.	๕๐๐,๐๐๐	๕๐๐,๐๐๐	๕๐๐,๐๐๐
๔	โครงการปรับปรุงภูมิทัศน์ศูนย์พัฒนาเด็กเล็ก	เพื่อปรับปรุงภูมิทัศน์ศูนย์พัฒนาเด็กเล็กเพื่อเป็นสถานที่พักผ่อน	ปรับปรุงภูมิทัศน์ใน ศพด.	๓๕๐,๐๐๐		๓๕๐,๐๐๐
รวม	๔	โครงการ		๓,๕๕๐,๐๐๐	๓,๒๐๐,๐๐๐	๓,๘๕๐,๐๐๐

งานาน

ผ. ๐๒

		ตัวชี้วัด (KPI)	ผลที่คาดว่าจะ จะได้รับ	หน่วยงาน รับผิดชอบหลัก
๒๕๖๔ (บาท)	๒๕๖๕ (บาท)			
		มีสถานที่พักผ่อน ร้อยละ ๘๐	หมู่บ้านมีสถานที่พักผ่อนมากขึ้น	กองช่าง
๒,๗๐๐,๐๐๐	๒,๗๐๐,๐๐๐	มีสถานที่พักผ่อน ร้อยละ ๘๐	มีสถานที่พักผ่อนเพิ่มขึ้น	กองช่าง
๕๐๐,๐๐๐		สำนักงาน อบต.มีสถานที่พักผ่อน เพิ่มขึ้นร้อยละ ๘๐	อบต.มีสถานที่พักผ่อนมากขึ้น	กองช่าง
๓๐,๐๐๐	๓๐,๐๐๐	มีสถานที่พักผ่อน ร้อยละ ๘๐	ศูนย์พัฒนาเด็กเล็กมีสถานที่ พักผ่อนมากขึ้น	กองช่าง
๓,๒๓๐,๐๐๐	๒,๗๓๐,๐๐๐			

รายละเอียดโครงการพัฒนา
แผนพัฒนาท้องถิ่น (พ.ศ. ๒๕๖๑ - ๒๕๖๕)
สำหรับ องค์กรปกครองส่วนท้องถิ่นดำเนินการ
องค์การบริหารส่วนตำบลเจดีย์ชัย อำเภอบัว จังหวัด...

ก. ยุทธศาสตร์จังหวัดที่ ๒ พัฒนาและเสริมสร้างศักยภาพเศรษฐกิจการค้า การลงทุนและการท่องเที่ยวตลอดจนพัฒนาทรัพยากรการผลิตทางการเกษตร อุตสาหกรรมอย่างยั่งยืน

ข. ยุทธศาสตร์การพัฒนาของ อปท. ในเขตจังหวัดที่ ๒ ด้านเศรษฐกิจและการท่องเที่ยวเชิงอนุรักษ์

๓. ยุทธศาสตร์การพัฒนาด้านเศรษฐกิจและการเกษตร

๓.๑ แผนงานการเกษตร

ที่	โครงการ	วัตถุประสงค์	เป้าหมาย (ผลผลิตของโครงการ)	งบประมาณและที่ผ่านม		
				๒๕๖๑ (บาท)	๒๕๖๒ (บาท)	๒๕๖๓ (บาท)
๑	โครงการก่อสร้าง/ปรับปรุงลำเหมืองเข้าพื้นที่การเกษตรบ้านทุ่งชัย	ก่อสร้าง/ปรับปรุงลำเหมืองเข้าพื้นที่การเกษตรบ้านทุ่งชัย เพื่อระบายน้ำเข้าพื้นที่การเกษตร	ลำเหมือง กว้าง ๐.๔๐ ม. ลึก ๐.๔๐ ม. ยาว ๘๐๐.๐๐ ม.	๓๖๐,๐๐๐	๓๖๐,๐๐๐	
๒	โครงการจัดซื้อเครื่องสูบน้ำและวางท่อบ้านสบบัว	จัดซื้อเครื่องสูบน้ำและวางท่อบ้านสบบัว เพื่ออำนวยความสะดวกในการประกอบอาชีพเกษตรกรรม	เครื่องสูบน้ำขนาดเส้นผ่าศูนย์กลาง ๓ นิ้ว ๑๐ แรงม้า จำนวน ๒ เครื่องพร้อมระบบท่อ		๗๐๐,๐๐๐	

ที่	โครงการ	วัตถุประสงค์	เป้าหมาย (ผลผลิตของโครงการ)	งบประมาณและที่ผ่านม		
				๒๕๖๑ (บาท)	๒๕๖๒ (บาท)	๒๕๖๓ (บาท)
๓	โครงการขุดลำเหมืองเข้าพื้นที่การเกษตรบ้านสบบัว	ขุดลำเหมืองเข้าพื้นที่การเกษตรบ้านสบบัว เพื่อระบายน้ำเข้าพื้นที่การเกษตร	ลำเหมือง กว้าง ๑.๐๐ ม. ลึก ๑.๐๐ ม. ยาว ๘๐๐ ม.			๓๐๐,๐๐๐
๔	โครงการก่อสร้างลำเหมือง คลส.บ้านดอนแก้ว	ก่อสร้างลำเหมือง คลส.บ้านดอนแก้ว เพื่อสามารถใช้น้ำในการเกษตรได้	ลำเหมือง กว้าง ๐.๘๐ ม. ลึก ๐.๕๐ ม. ยาว ๒๐๐ ม.			
๕	โครงการขุดลอกฝายบ้านดอนแก้ว	ขุดลอกฝายบ้านดอนแก้ว เพื่อให้สามารถกักเก็บน้ำใช้ในการเกษตร	ขุดลอกฝาย กว้าง ๔๐ ม. ยาว ๖๐ ม. ลึก ๒ ม.			
๖	โครงการก่อสร้างลำเหมืองบ้านวังม่วง	ก่อสร้างลำเหมืองบ้านวังม่วง เพื่อให้สามารถกักเก็บน้ำใช้ในการเกษตร	ลำเหมือง กว้าง ๐.๘๐ ม. ลึก ๐.๘๐ ม. ยาว ๒๐๐ ม.		๓๗๐,๐๐๐	
๗	โครงการก่อสร้างท่อน้ำดินสู่อ่างห้วยเคียนบ้านนางค์	ก่อสร้างท่อน้ำดินสู่อ่างห้วยเคียน เพื่อให้สามารถกักเก็บน้ำใช้ในการเกษตร	ท่อน้ำดินท่อขนาดศูนย์กลาง ๐.๕๐ ม. ระยะทาง ๒๐๐ ม.			๖๐๐,๐๐๐

ที่	โครงการ	วัตถุประสงค์	เป้าหมาย (ผลผลิตของโครงการ)	งบประมาณและที่ผ่านม		
				๒๕๖๑ (บาท)	๒๕๖๒ (บาท)	๒๕๖๓ (บาท)
๘	โครงการก่อสร้าง/ปรับปรุงซ่อมแซมแหล่งน้ำลำคลองห้วยฝายบ้านนาวงค์	ก่อสร้าง/ปรับปรุงซ่อมแซมแหล่งน้ำลำคลองห้วยฝาย เพื่อให้สามารถกักเก็บน้ำใช้ในการเกษตร	แหล่งน้ำลำคลองห้วยฝาย จำนวน ๕ แห่งๆละ ๘๐,๐๐๐ บาท	๔๐๐,๐๐๐	๔๐๐,๐๐๐	๔๐๐,๐๐๐
๙	โครงการก่อสร้าง/ปรับปรุงซ่อมแซมแหล่งน้ำลำคลองห้วยฝายบ้านปงหนึ่ง	ก่อสร้าง/ปรับปรุงซ่อมแซมแหล่งน้ำลำคลองห้วยฝาย เพื่อให้สามารถกักเก็บน้ำใช้ในการเกษตร	แหล่งน้ำลำคลองห้วยฝาย จำนวน ๕ แห่งๆละ ๘๐,๐๐๐ บาท	๔๐๐,๐๐๐	๔๐๐,๐๐๐	๔๐๐,๐๐๐
๑๐	โครงการขุดลอก/ปรับปรุงอ่างเก็บน้ำในตำบลเจดีย์ชัย หมู่ ๑-๙	ขุดลอก/ปรับปรุงอ่างเก็บน้ำในตำบลเจดีย์ชัย หมู่ ๑-๙ เพื่อให้สามารถกักเก็บน้ำใช้ในการเกษตร	ขุดลอก/ปรับปรุงอ่างเก็บน้ำ	๒,๗๐๐,๐๐๐	๒,๗๐๐,๐๐๐	๒,๗๐๐,๐๐๐
๑๑	โครงการก่อสร้าง/ปรับปรุงลำเหมืองเข้าพื้นที่การเกษตร หมู่ ๑-๙	ขุด/ปรับปรุงลำเหมืองเข้าพื้นที่การเกษตร หมู่ ๑-๙ เพื่อให้ระบายน้ำเข้าพื้นที่การเกษตร	ขุด/ปรับปรุงลำเหมืองเข้าพื้นที่การเกษตร	๒,๗๐๐,๐๐๐	๒,๗๐๐,๐๐๐	๒,๗๐๐,๐๐๐
๑๒	โครงการก่อสร้าง/ปรับปรุงซ่อมแซมแหล่งน้ำลำคลองห้วยฝายในตำบลเจดีย์ชัย หมู่ ๑-๙	ก่อสร้าง/ปรับปรุงซ่อมแซมแหล่งน้ำลำคลองห้วยฝาย เพื่อให้สามารถกักเก็บน้ำใช้ในการเกษตร	แหล่งน้ำลำคลองห้วยฝาย	๑,๐๐๐,๐๐๐	๑,๐๐๐,๐๐๐	๑,๐๐๐,๐๐๐

ที่	โครงการ	วัตถุประสงค์	เป้าหมาย (ผลผลิตของโครงการ)	งบประมาณและที่ผ่านม		
				๒๕๖๑ (บาท)	๒๕๖๒ (บาท)	๒๕๖๓ (บาท)
๑๓	โครงการก่อสร้าง/ปรับปรุงสถานีสูบน้ำ พลังงานไฟฟ้าในพื้นที่ตำบลเจดีย์ชัย	เพื่อให้สถานีสูบน้ำพลังงานไฟฟ้า สามารถสูบน้ำใช้ในการเกษตรได้	สถานีสูบน้ำพลังงานไฟฟ้า	๕๐๐,๐๐๐	๕๐๐,๐๐๐	๕๐๐,๐๐๐
๑๔	โครงการขุด/ปรับปรุงสระน้ำ อบต.เจดีย์ชัย/ ศพด.	เพื่อให้มีน้ำไว้ใช้ในการเกษตร	ขุดสระ กว้าง ๕๐.๐๐ ม. ยาว ๕๐.๐๐ ม. ลึก ๓.๐๐ ม.	๕๐๐,๐๐๐	๕๐๐,๐๐๐	๕๐๐,๐๐๐
๑๕	โครงการจัดซื้อเครื่องสูบน้ำและวางท่อ	จัดซื้อเครื่องสูบน้ำและวางท่อบ้านนา ก้อ เพื่ออำนวยความสะดวกในการ ประกอบอาชีพเกษตรกรกรม	เครื่องสูบน้ำจำนวน ๑ เครื่อง และวางท่อเข้าพื้นที่การเกษตร			
๑๖	โครงการก่อสร้างลำเหมือง นาหลง-นาใหม่ บ้านนาก้อ	ก่อสร้างลำเหมืองนาหลง-นาใหม่บ้าน นาก้อเพื่อระบายน้ำเข้าพื้นที่การเกษตร	ลำเหมือง กว้าง ๐.๔๐ ม. ยาว ๕๐๐ ม. ลึก ๐.๔๐ ม.		๓๕๐,๐๐๐	
รวม	๑๖	โครงการ		๘,๕๖๐,๐๐๐	๙,๙๘๐,๐๐๐	๙,๑๐๐,๐๐๐

ที่	โครงการ	วัตถุประสงค์	เป้าหมาย (ผลผลิตของโครงการ)	งบประมาณและที่ผ่านม		
				๒๕๖๑ (บาท)	๒๕๖๒ (บาท)	๒๕๖๓ (บาท)

ที่	โครงการ	วัตถุประสงค์	เป้าหมาย (ผลผลิตของโครงการ)	งบประมาณและที่ผ่านม		
				๒๕๖๑ (บาท)	๒๕๖๒ (บาท)	๒๕๖๓ (บาท)

ที่	โครงการ	วัตถุประสงค์	เป้าหมาย (ผลผลิตของโครงการ)	งบประมาณและที่ผ่านม		
				๒๕๖๑ (บาท)	๒๕๖๒ (บาท)	๒๕๖๓ (บาท)

ที่	โครงการ	วัตถุประสงค์	เป้าหมาย (ผลผลิตของโครงการ)	งบประมาณและที่ผ่านม		
				๒๕๖๑ (บาท)	๒๕๖๒ (บาท)	๒๕๖๓ (บาท)

ที่	โครงการ	วัตถุประสงค์	เป้าหมาย (ผลผลิตของโครงการ)	งบประมาณและที่ผ่านม		
				๒๕๖๑ (บาท)	๒๕๖๒ (บาท)	๒๕๖๓ (บาท)

ที่	โครงการ	วัตถุประสงค์	เป้าหมาย (ผลผลิตของโครงการ)	งบประมาณและที่ผ่านม		
				๒๕๖๑ (บาท)	๒๕๖๒ (บาท)	๒๕๖๓ (บาท)

ที่	โครงการ	วัตถุประสงค์	เป้าหมาย (ผลผลิตของโครงการ)	งบประมาณและที่ผ่านม		
				๒๕๖๑ (บาท)	๒๕๖๒ (บาท)	๒๕๖๓ (บาท)

ที่	โครงการ	วัตถุประสงค์	เป้าหมาย (ผลผลิตของโครงการ)	งบประมาณและที่ผ่านม		
				๒๕๖๑ (บาท)	๒๕๖๒ (บาท)	๒๕๖๓ (บาท)

ที่	โครงการ	วัตถุประสงค์	เป้าหมาย (ผลผลิตของโครงการ)	งบประมาณและที่ผ่านม		
				๒๕๖๑ (บาท)	๒๕๖๒ (บาท)	๒๕๖๓ (บาท)

ที่	โครงการ	วัตถุประสงค์	เป้าหมาย (ผลผลิตของโครงการ)	งบประมาณและที่ผ่านม		
				๒๕๖๑ (บาท)	๒๕๖๒ (บาท)	๒๕๖๓ (บาท)

ที่	โครงการ	วัตถุประสงค์	เป้าหมาย (ผลผลิตของโครงการ)	งบประมาณและที่ผ่านม		
				๒๕๖๑ (บาท)	๒๕๖๒ (บาท)	๒๕๖๓ (บาท)

ที่	โครงการ	วัตถุประสงค์	เป้าหมาย (ผลผลิตของโครงการ)	งบประมาณและที่ผ่านม		
				๒๕๖๑ (บาท)	๒๕๖๒ (บาท)	๒๕๖๓ (บาท)

งาน

ผ. ๐๒

๑		ตัวชี้วัด (KPI)	ผลที่คาดว่าจะ จะได้รับ	หน่วยงาน รับผิดชอบหลัก
๒๕๖๔ (บาท)	๒๕๖๕ (บาท)			
		ระบายน้ำได้ ร้อยละ ๘๐	ประชาชนมีน้ำใช้ในการเกษตร	กองช่าง
		จำนวนเครื่องสูบน้ำ	ประชาชนประกอบอาชีพเกษตรกรรมมี ความสะดวกขึ้น	กองช่าง

๒๕๖๔ (บาท)		๒๕๖๕ (บาท)	ตัวชี้วัด (KPI)	ผลที่คาดว่าจะ จะได้รับ	หน่วยงาน รับผิดชอบหลัก
			สามารถใช้น้ำเพื่อการเกษตร ได้ดีกว่าร้อยละ ๗๙	ประชาชนมีน้ำใช้ในการเกษตรเพียงพอ	กองช่าง
๓๐๐,๐๐๐			สามารถใช้น้ำเพื่อการเกษตร ได้ดีกว่าร้อยละ ๘๐	ประชาชนมีน้ำใช้ในการเกษตรเพียงพอ	กองช่าง
๓๖๐,๐๐๐			สามารถกักเก็บน้ำเพื่อใช้ใน การเกษตรเพียงพอ ร้อยละ ๘๐	มีน้ำใช้ในการเกษตรตลอดทั้งปี	กองช่าง
๓๗๐,๐๐๐			สามารถกักเก็บน้ำเพื่อใช้ใน การเกษตร ร้อยละ ๘๐	มีน้ำใช้ในการเกษตรตลอดทั้งปี	กองช่าง
			สามารถกักเก็บน้ำเพื่อใช้ใน การเกษตรเพียงพอ ร้อยละ ๘๐	มีน้ำใช้ในการเกษตรตลอดทั้งปี	กองช่าง

๑		ตัวชี้วัด (KPI)	ผลที่คาดว่าจะ จะได้รับ	หน่วยงาน รับผิดชอบหลัก
๒๕๖๔ (บาท)	๒๕๖๕ (บาท)			
		สามารถกักเก็บน้ำเพื่อใช้ในการเกษตรเพียงพอ ร้อยละ ๘๐	มีน้ำใช้ในการเกษตรตลอดทั้งปี	กองช่าง
๔๐๐,๐๐๐		สามารถกักเก็บน้ำเพื่อใช้ในการเกษตร ร้อยละ ๘๐	มีน้ำใช้ในการเกษตรตลอดทั้งปี	กองช่าง
๒,๗๐๐,๐๐๐	๒,๗๐๐,๐๐๐	สามารถกักเก็บน้ำเพื่อใช้ในการเกษตรเพียงพอ ร้อยละ ๘๐	มีน้ำใช้ในการเกษตรตลอดทั้งปี	กองช่าง
๒,๗๐๐,๐๐๐	๒,๗๐๐,๐๐๐	ลำเหมืองในตำบลเจดีย์ชัยได้รับการปรับปรุงร้อยละ ๘๐	ลำเหมืองในตำบลเจดีย์ชัยได้รับการปรับปรุงเพิ่มขึ้น	กองช่าง
๑,๐๐๐,๐๐๐	๑,๐๐๐,๐๐๐	สามารถกักเก็บน้ำได้ร้อยละ ๘๐	มีน้ำไว้ใช้ในการเกษตรอย่างพอเพียง	กองช่าง

๑		ตัวชี้วัด (KPI)	ผลที่คาดว่าจะ จะได้รับ	หน่วยงาน รับผิดชอบหลัก
๒๕๖๔ (บาท)	๒๕๖๕ (บาท)			
๕๐๐,๐๐๐	๕๐๐,๐๐๐	สถานีสูบน้ำพลังงานไฟฟ้า สามารถใช้งานได้ร้อยละ ๘๐	สถานีสูบน้ำพลังงานไฟฟ้าสามารถสูบน้ำ เพื่อการเกษตรได้	กองช่าง
๕๐๐,๐๐๐		สามารถกักเก็บน้ำได้ร้อยละ ๘๐	มีน้ำไว้ใช้ในการเกษตรอย่างพอเพียง	กองช่าง
๒๗๐,๐๐๐		จำนวนเครื่องสูบน้ำ	ประชาชนประกอบอาชีพเกษตรกรรมมี ความสะดวกขึ้น	กองช่าง
		สามารถระบายน้ำได้ดีกว่า ร้อยละ ๘๐	ประชาชนมีน้ำใช้ในการเกษตร	กองช่าง
๙,๑๐๐,๐๐๐	๖,๙๐๐,๐๐๐			

๗		ตัวชี้วัด (KPI)	ผลที่คาดว่าจะ จะได้รับ	หน่วยงาน รับผิดชอบหลัก
๒๕๖๔ (บาท)	๒๕๖๕ (บาท)			

๗

๒๕๖๔ (บาท)	๒๕๖๕ (บาท)	ตัวชี้วัด (KPI)	ผลที่คาดว่าจะ จะได้รับ	หน่วยงาน รับผิดชอบหลัก
---------------	---------------	--------------------	---------------------------	---------------------------

๗		ตัวชี้วัด (KPI)	ผลที่คาดว่าจะ จะได้รับ	หน่วยงาน รับผิดชอบหลัก
๒๕๖๔ (บาท)	๒๕๖๕ (บาท)			

๗		ตัวชี้วัด (KPI)	ผลที่คาดว่าจะ จะได้รับ	หน่วยงาน รับผิดชอบหลัก
๒๕๖๔ (บาท)	๒๕๖๕ (บาท)			

๗		ตัวชี้วัด (KPI)	ผลที่คาดว่าจะ จะได้รับ	หน่วยงาน รับผิดชอบหลัก
๒๕๖๔ (บาท)	๒๕๖๕ (บาท)			

๗		ตัวชี้วัด (KPI)	ผลที่คาดว่าจะ จะได้รับ	หน่วยงาน รับผิดชอบหลัก
๒๕๖๔ (บาท)	๒๕๖๕ (บาท)			

๗		ตัวชี้วัด (KPI)	ผลที่คาดว่าจะ จะได้รับ	หน่วยงาน รับผิดชอบหลัก
๒๕๖๔ (บาท)	๒๕๖๕ (บาท)			

๗		ตัวชี้วัด (KPI)	ผลที่คาดว่าจะ จะได้รับ	หน่วยงาน รับผิดชอบหลัก
๒๕๖๔ (บาท)	๒๕๖๕ (บาท)			

๗		ตัวชี้วัด (KPI)	ผลที่คาดว่าจะ จะได้รับ	หน่วยงาน รับผิดชอบหลัก
๒๕๖๔ (บาท)	๒๕๖๕ (บาท)			

๗		ตัวชี้วัด (KPI)	ผลที่คาดว่าจะ จะได้รับ	หน่วยงาน รับผิดชอบหลัก
๒๕๖๔ (บาท)	๒๕๖๕ (บาท)			

๗		ตัวชี้วัด (KPI)	ผลที่คาดว่าจะ จะได้รับ	หน่วยงาน รับผิดชอบหลัก
๒๕๖๔ (บาท)	๒๕๖๕ (บาท)			

๗		ตัวชี้วัด (KPI)	ผลที่คาดว่าจะ จะได้รับ	หน่วยงาน รับผิดชอบหลัก
๒๕๖๔ (บาท)	๒๕๖๕ (บาท)			

๗		ตัวชี้วัด (KPI)	ผลที่คาดว่าจะ จะได้รับ	หน่วยงาน รับผิดชอบหลัก
๒๕๖๔ (บาท)	๒๕๖๕ (บาท)			

รายละเอียดโครงการพัฒนา
แผนพัฒนาท้องถิ่น (พ.ศ. ๒๕๖๑ - ๒๕๖๕)
สำหรับ องค์กรปกครองส่วนท้องถิ่นดำเนินการ
องค์การบริหารส่วนตำบลเจดีย์ชัย อำเภอบัว จังหวัดฯ

ก. ยุทธศาสตร์จังหวัดที่ ๒ พัฒนาและเสริมสร้างศักยภาพเศรษฐกิจการค้า การลงทุนและการท่องเที่ยวตลอดจนพัฒนาทรัพยากรการผลิตทางการเกษตร อุตสาหกรรมอย่างยั่งยืน
ข. ยุทธศาสตร์การพัฒนาของ อบท. ในเขตจังหวัดที่ ๒ ด้านเศรษฐกิจและการท่องเที่ยวเชิงอนุรักษ์

๓. ยุทธศาสตร์การพัฒนาด้านเศรษฐกิจและการเกษตร
๓.๒ แผนงานการพาณิชย์

ที่	โครงการ	วัตถุประสงค์	เป้าหมาย (ผลผลิตของโครงการ)	งบประมาณและที่ผ้า		
				๒๕๖๑ (บาท)	๒๕๖๒ (บาท)	๒๕๖๓ (บาท)
๑	โครงการก่อสร้างตลาดนัดวัว-ควายบ้าน นาก้อ	ก่อสร้างตลาดนัดวัว-ควายบ้านนาก้อเพื่อ มีสถานที่ในการซื้อขาย	ตลาดนัดวัว-ควาย			๓๕๐,๐๐๐
๒	โครงการก่อสร้าง/ปรับปรุงต่อเติมตลาดชุมชน บ้านทุ่งชัย	ก่อสร้างตลาดชุมชนบ้านทุ่งชัย เพื่อมี สถานที่ในการซื้อขาย	ตลาดชุมชนบ้านทุ่งชัย	๕๐๐,๐๐๐		๓๐๐,๐๐๐
๓	โครงการก่อสร้าง/ปรับปรุงตลาดชุมชนในพื้นที่ ตำบลเจดีย์ชัย	เพื่อก่อสร้าง/ปรับปรุงตลาดชุมชนใน พื้นที่ตำบลให้มีสถานที่ในการซื้อขาย	ตลาดชุมชนในตำบลเจดีย์ชัย			๑,๐๐๐,๐๐๐
รวม	๓	โครงการ		๕๐๐,๐๐๐	๐	๑,๖๕๐,๐๐๐

ที่มา		ตัวชี้วัด (KPI)	ผลที่คาดว่าจะ จะได้รับ	หน่วยงาน รับผิดชอบหลัก
๒๕๖๔ (บาท)	๒๕๖๕ (บาท)			
		มีสถานที่ในการซื้อขาย ร้อยละ ๘๐	มีสถานที่ในการแลกเปลี่ยนซื้อ ขาย	กองช่าง
		มีสถานที่ในการซื้อขาย ร้อยละ ๘๐	มีสถานที่ในการแลกเปลี่ยนซื้อ ขาย	กองช่าง
๑,๐๐๐,๐๐๐	๑,๐๐๐,๐๐๐	มีสถานที่ในการซื้อขาย ร้อยละ ๘๐	มีสถานที่ในการแลกเปลี่ยนซื้อ ขาย	กองช่าง
๑,๐๐๐,๐๐๐	๑,๐๐๐,๐๐๐			

รายละเอียดโครงการพัฒนา
แผนพัฒนาท้องถิ่น (พ.ศ. ๒๕๖๑ - ๒๕๖๕)
สำหรับ องค์กรปกครองส่วนท้องถิ่นดำเนินการ
องค์การบริหารส่วนตำบลเจดีย์ชัย อำเภอบัว จังหวัด

- ก. ยุทธศาสตร์จังหวัดที่ ๑ บริหารจัดการทรัพยากรธรรมชาติและสิ่งแวดล้อม โดยการมีส่วนร่วมของภาคประชาสังคม
 ข. ยุทธศาสตร์การพัฒนาของ อปท. ในเขตจังหวัดที่ ๕ ด้านการจัดการทรัพยากรธรรมชาติ การอนุรักษ์สิ่งแวดล้อม และพลังงาน
 ๔. ยุทธศาสตร์การพัฒนาด้านทรัพยากรธรรมชาติและสิ่งแวดล้อมและการท่องเที่ยว

๔.๑ แผนงานการเกษตร

ที่	โครงการ	วัตถุประสงค์	เป้าหมาย (ผลผลิตของโครงการ)	งบประมาณและที่ผ่านมา		
				๒๕๖๑ (บาท)	๒๕๖๒ (บาท)	๒๕๖๓ (บาท)
๑	โครงการสร้างหลักเขตป่าชุมชนและหลักเขตป่าสุสานบ้านทุ่งชัย	เพื่อสร้างหลักเขตป่าชุมชนและหลักเขตป่าสุสานบ้านทุ่งชัย ให้รู้หลักแนวเขต	หลักเขตป่าจำนวน ๒ แห่ง			
๒	โครงการอนุรักษ์ฟื้นฟูทรัพยากรธรรมชาติและสิ่งแวดล้อม	เพื่ออนุรักษ์ฟื้นฟูทรัพยากรธรรมชาติและสิ่งแวดล้อม	ทรัพยากรธรรมชาติและสิ่งแวดล้อมในตำบลเจดีย์ชัยเพิ่มขึ้น	๓๐,๐๐๐	๓๐,๐๐๐	๓๐,๐๐๐
รวม	๒ โครงการ			๓๐,๐๐๐	๓๐,๐๐๐	๓๐,๐๐๐

งานาน

พ. ๐๒

		ตัวชี้วัด (KPI)	ผลที่คาดว่าจะได้รับ	หน่วยงาน รับผิดชอบหลัก
๒๕๖๔ (บาท)	๒๕๖๕ (บาท)			
๓๐๐,๐๐๐		สร้างหลักเขตป่าชุมชน ร้อยละ ๘๐	ประชาชนได้รู้หลักแนวเขตป่าชุมชนของหมู่บ้าน	กองช่าง
๓๐,๐๐๐	๓๐,๐๐๐	ทรัพยากรธรรมชาติและสิ่งแวดล้อมในตำบลเจดีย์ชัยเพิ่มขึ้นร้อยละ ๖๐	ทรัพยากรธรรมชาติและสิ่งแวดล้อมในตำบลเจดีย์ชัยเพิ่มขึ้น	สำนักงานปลัด
๓๓๐,๐๐๐	๓๐,๐๐๐			

รายละเอียดโครงการพัฒนา
แผนพัฒนาท้องถิ่น (พ.ศ. ๒๕๖๑ - ๒๕๖๕)
สำหรับ องค์กรปกครองส่วนท้องถิ่นดำเนินการ
องค์การบริหารส่วนตำบลเจดีย์ชัย อำเภอบัว จังหวัด

- ก. ยุทธศาสตร์จังหวัดที่ ๑ บริหารจัดการทรัพยากรธรรมชาติและสิ่งแวดล้อม โดยการมีส่วนร่วมของภาคประชาสังคม
- ข. ยุทธศาสตร์การพัฒนาของ อปท. ในเขตจังหวัดที่ ๕ ด้านการจัดการทรัพยากรธรรมชาติ การอนุรักษ์สิ่งแวดล้อม และพลังงาน
- ๔.ยุทธศาสตร์การพัฒนาด้านทรัพยากรธรรมชาติและสิ่งแวดล้อมและการท่องเที่ยว
- ๔.๒ แผนงานการรักษาความสงบภายใน

ที่	โครงการ	วัตถุประสงค์	เป้าหมาย (ผลผลิตของโครงการ)	งบประมาณและที่ผ่านมา		
				๒๕๖๑ (บาท)	๒๕๖๒ (บาท)	๒๕๖๓ (บาท)
๑	โครงการก่อสร้าง/ปรับปรุงกำแพงกันดินบ้านศาลา	ก่อสร้างกำแพงกันดินบ้านศาลา เพื่อป้องกันดินพังทลายและอุทกภัย	กำแพงกันดิน กว้าง ๑.๐๐ ม. ลึก ๑.๕๐ ม. ยาว ๑๕๐ ม.			
๒	โครงการก่อสร้างกำแพงกันดินบ้านดอนแก้ว	ก่อสร้างกำแพงกันดินบ้านดอนแก้ว เพื่อป้องกันดินพังทลายและอุทกภัย	กำแพงกันดิน กว้าง ๐.๒๐ ม. ลึก ๒.๐๐ ม. ยาว ๑๕๐ ม.			
๓	โครงการก่อสร้าง/ปรับปรุงกำแพงกันดินบ้านนางค์	เพื่อก่อสร้างกำแพงกันดินบ้านนางค์ ป้องกันดินพังทลายและอุทกภัย	กำแพงกันดิน กว้าง ๐.๒๐ ม. ลึก ๑.๕๐ ม. ยาว ๒๐๐ ม.	๓๐๐,๐๐๐	๓๐๐,๐๐๐	๓๐๐,๐๐๐
๔	โครงการก่อสร้างพนังกั้นตลิ่งพัง (คลองเกเบี่ยน) ลำน้ำบัว และลำน้ำน่าน	ก่อสร้างพนังกั้นตลิ่งพัง (คลองเกเบี่ยน) เพื่อป้องกันตลิ่งพัง	พนังกั้นตลิ่ง กว้าง ๓.๕๐ ม. ยาว ๒๐๐ ม.		๑,๐๐๐,๐๐๐	๑,๐๐๐,๐๐๐
รวม	๔	โครงการ		๓๐๐,๐๐๐	๑,๓๐๐,๐๐๐	๑,๓๐๐,๐๐๐

น่าน

พ. ๐๒

		ตัวชี้วัด (KPI)	ผลที่คาดว่าจะ จะได้รับ	หน่วยงาน รับผิดชอบหลัก
๒๕๖๔ (บาท)	๒๕๖๕ (บาท)			
๓๐๐,๐๐๐		สามารถป้องกันดินพังทลาย ร้อยละ ๗๐	ป้องกันการพังทลายของดินและ น้ำท่วม	กองช่าง
๓๐๐,๐๐๐		สามารถป้องกันดินพังทลาย ร้อยละ ๗๐	ป้องกันการพังทลายของดินและ น้ำท่วม	กองช่าง
๓๐๐,๐๐๐	๓๐๐,๐๐๐	สามารถป้องกันดินพังทลาย ร้อยละ ๗๐	ป้องกันการพังทลายของดินและ น้ำท่วม	กองช่าง
๑,๐๐๐,๐๐๐	๑,๐๐๐,๐๐๐	ป้องกันตลิ่งพัง ได้ร้อยละ ๘๐	สามารถป้องกันตลิ่งแม่น้ำพังได้	กองช่าง
๑,๙๐๐,๐๐๐	๑,๓๐๐,๐๐๐			

รายละเอียดโครงการพัฒนา
แผนพัฒนาท้องถิ่น (พ.ศ. ๒๕๖๑ - ๒๕๖๕)
สำหรับ องค์กรปกครองส่วนท้องถิ่นดำเนินการ
องค์การบริหารส่วนตำบลเจดีย์ชัย อำเภอบัว จังหวัดน่าน

ก. ยุทธศาสตร์จังหวัดที่ ๓ พัฒนาและยกระดับคุณภาพชีวิตของประชาชนให้สอดคล้องกับวิถีชีวิตชุมชนตามปรัชญาเศรษฐกิจพอเพียง

ข. ยุทธศาสตร์การพัฒนาของ อบท. ในเขตจังหวัดที่ ๓ ด้านการพัฒนาสังคม คุณภาพชีวิต และความมั่นคงของมนุษย์

๕.ยุทธศาสตร์การพัฒนาด้านการศึกษา ศาสนา วัฒนธรรมและขนบธรรมเนียมประเพณีท้องถิ่น

๕.๑ แผนงานการศึกษา

ที่	โครงการ	วัตถุประสงค์	เป้าหมาย (ผลผลิตของโครงการ)	งบประมาณและที่ผ่านมา		
				๒๕๖๑ (บาท)	๒๕๖๒ (บาท)	๒๕๖๓ (บาท)
๑	โครงการอัยสอนหลาน	เพื่อเสริมสร้างให้เด็กได้ศึกษา พัฒนาการเรียนรู้ตามโครงการ	เด็กได้รับการเรียนรู้	๕,๐๐๐	๕,๐๐๐	๕,๐๐๐
๒	โครงการป้องกันความปลอดภัยในศูนย์พัฒนาเด็กเล็ก	เพื่อเสริมสร้างให้เด็กได้ศึกษา พัฒนาการเรียนรู้ตามโครงการ	เด็กได้รับการเรียนรู้	๕,๐๐๐	๕,๐๐๐	๕,๐๐๐
๓	โครงการหนูน้อยรู้กฎจราจร	เพื่อเสริมสร้างให้เด็กได้ศึกษา พัฒนาการเรียนรู้ตามโครงการ	เด็กได้รับการเรียนรู้	๕,๐๐๐	๕,๐๐๐	๕,๐๐๐
๔	โครงการเด็กดีวิถีพุทธ	เพื่อเสริมสร้างให้เด็กได้ศึกษา พัฒนาการเรียนรู้ตามโครงการ	เด็กได้รับการเรียนรู้	๕,๐๐๐	๕,๐๐๐	๕,๐๐๐
๕	โครงการอบรมส่งเสริมพัฒนาการเด็กปฐมวัย	เพื่อส่งเสริมให้ผู้ปกครองมีความรู้และได้ศึกษาพัฒนาการเด็ก	ผู้ปกครอง	๑๐,๐๐๐	๑๐,๐๐๐	๑๐,๐๐๐
๖	โครงการแหล่งเรียนรู้นอกสถานที่	เพื่อเสริมสร้างให้เด็กได้ศึกษา พัฒนาการเรียนรู้ตามโครงการ	เด็กได้รับการเรียนรู้	๑๐,๐๐๐	๑๐,๐๐๐	๑๐,๐๐๐
๗	โครงการปฐมวัยเกมส์	เพื่อเสริมสร้างให้เด็กได้ศึกษา พัฒนาการเรียนรู้ตามโครงการ	เด็กได้รับการเรียนรู้	๑๐,๐๐๐	๑๐,๐๐๐	๑๐,๐๐๐

ที่	โครงการ	วัตถุประสงค์	เป้าหมาย (ผลผลิตของโครงการ)	งบประมาณและที่ผ่านมา		
				๒๕๖๑ (บาท)	๒๕๖๒ (บาท)	๒๕๖๓ (บาท)
๘	โครงการงานวิชาการเด็กปฐมวัย	เพื่อเสริมสร้างให้เด็กได้ศึกษา พัฒนาการเรียนรู้ตามโครงการ	เด็กได้รับการเรียนรู้	๑๒,๐๐๐	๑๒,๐๐๐	๑๒,๐๐๐
๙	โครงการผลิตสื่อการเรียนการสอนเด็กปฐมวัย	เพื่อเสริมสร้างให้เด็กได้ศึกษา พัฒนาการเรียนรู้ตามโครงการ	เด็กได้รับการเรียนรู้	๒๐,๐๐๐	๒๐,๐๐๐	๒๐,๐๐๐
๑๐	โครงการพืชผักสวนครัวรั้วกินได้	เพื่อเสริมสร้างให้เด็กได้ศึกษา พัฒนาการเรียนรู้ตามโครงการ	เด็กได้รับการเรียนรู้		๓,๐๐๐	๓,๐๐๐
๑๑	โครงการสืบสานประเพณีวันลอยกระทง	เพื่อเสริมสร้างให้เด็กได้ศึกษา พัฒนาการเรียนรู้ตามโครงการ	เด็กได้รับการเรียนรู้	๑๐,๐๐๐	๑๐,๐๐๐	๑๐,๐๐๐
๑๒	โครงการสืบสานประเพณีถวายเทียนพรรษา	เพื่อเสริมสร้างให้เด็กได้ศึกษา พัฒนาการเรียนรู้ตามโครงการ	เด็กได้รับการเรียนรู้	๑๐,๐๐๐	๑๐,๐๐๐	๑๐,๐๐๐
๑๓	โครงการวันแม่แห่งชาติ	เพื่อเสริมสร้างให้เด็กได้ศึกษา พัฒนาการเรียนรู้ตามโครงการ	เด็กได้รับการเรียนรู้	๑๐,๐๐๐	๑๐,๐๐๐	๑๐,๐๐๐
๑๔	โครงการวันเด็กแห่งชาติ	เพื่อเสริมสร้างให้เด็กได้ศึกษา พัฒนาการเรียนรู้ตามโครงการ	เด็กได้รับการเรียนรู้	๕๐,๐๐๐	๕๐,๐๐๐	๕๐,๐๐๐
๑๕	โครงการสนับสนุนค่าใช้จ่ายการบริหารสถานศึกษา (ค่าอาหารกลางวัน ศพด.)	เพื่อสนับสนุนค่าบริหารสถานศึกษา (ค่าอาหารกลางวัน ศพด.)	อาหารกลางวันเด็ก ศพด.	๖๐๐,๐๐๐	๖๐๐,๐๐๐	๖๐๐,๐๐๐
๑๖	โครงการสนับสนุนค่าใช้จ่ายการบริหารสถานศึกษา (ค่าจัดการเรียนการสอน/รายหัว)	เพื่อจ่ายเป็นค่าบริหารสถานศึกษา (ค่าจัดการเรียนการสอน/รายหัว)	เด็กที่ได้รับค่าจัดการเรียนการสอน	๒๐๐,๐๐๐	๒๐๐,๐๐๐	๒๐๐,๐๐๐
๑๗	โครงการสนับสนุนค่าใช้จ่ายการบริหารสถานศึกษา (ค่าใช้จ่ายในการจัดการศึกษา ศพด.)	เพื่อจ่ายเป็นค่าบริหารสถานศึกษา (ค่าใช้จ่ายในการจัดการศึกษา ศพด.)	เด็กอายุ ๓ ปีขึ้นไปที่ได้รับค่าใช้จ่ายในการจัดการศึกษา		๘๐,๐๐๐	๑๐๐,๐๐๐
๑๘	โครงการสนับสนุนกิจกรรมต่างๆ ด้านการศึกษาของโรงเรียนบ้านนาแก้ว	เพื่อสนับสนุนให้การบริหารและการจัดการศึกษาเป็นไปอย่างมีระบบบนพื้นฐานการมีส่วนร่วม	โครงการด้านการศึกษาของโรงเรียนบ้านนาแก้ว ๑-๒ โครงการ	๘๐,๐๐๐	๘๐,๐๐๐	๘๐,๐๐๐

ที่	โครงการ	วัตถุประสงค์	เป้าหมาย (ผลผลิตของโครงการ)	งบประมาณและที่ผ่านมา		
				๒๕๖๑ (บาท)	๒๕๖๒ (บาท)	๒๕๖๓ (บาท)
๑๙	โครงการสนับสนุนกิจกรรมต่างๆ ด้านการศึกษาของโรงเรียนบ้านปงสนุก	เพื่อสนับสนุนให้การบริหารและการจัดการศึกษาเป็นไปอย่างมีระบบบนพื้นฐานการมีส่วนร่วม	โครงการด้านการศึกษาของโรงเรียนบ้านปงสนุก ๑-๒ โครงการการมีส่วนร่วม	๑๐๐,๐๐๐	๑๐๐,๐๐๐	๑๐๐,๐๐๐
๒๐	โครงการสนับสนุนกิจกรรมต่างๆ ด้านการศึกษาของโรงเรียนบ้านนางวงค์	เพื่อสนับสนุนให้การบริหารและการจัดการศึกษาเป็นไปอย่างมีระบบบนพื้นฐานการมีส่วนร่วม	โครงการด้านการศึกษาของโรงเรียนบ้านนางวงค์ ๑-๒ โครงการการมีส่วนร่วม	๑๕๐,๐๐๐	๑๕๐,๐๐๐	๑๕๐,๐๐๐
๒๑	โครงการสนับสนุนอาหารกลางวันเด็กนักเรียนในโรงเรียนบ้านนาแก้ว	เพื่อสนับสนุนให้นักเรียนได้รับประทานอาหารกลางวันอย่างพอเพียง ต่อร่างกาย	อาหารกลางวันนักเรียนโรงเรียนบ้านนาแก้ว	๑๓๐,๐๐๐	๑๕๐,๐๐๐	๑๕๐,๐๐๐
๒๒	โครงการสนับสนุนอาหารกลางวันเด็กนักเรียนในโรงเรียนบ้านปงสนุก	เพื่อสนับสนุนให้นักเรียนได้รับประทานอาหารกลางวันอย่างพอเพียง ต่อร่างกาย	อาหารกลางวันนักเรียนโรงเรียนบ้านปงสนุก	๗๐๐,๐๐๐	๗๐๐,๐๐๐	๗๒๐,๐๐๐
๒๓	โครงการสนับสนุนอาหารกลางวันเด็กนักเรียนในโรงเรียนบ้านนางวงค์	เพื่อสนับสนุนให้นักเรียนได้รับประทานอาหารกลางวันอย่างพอเพียง ต่อร่างกาย	อาหารกลางวันนักเรียนโรงเรียนบ้านนางวงค์	๖๕๐,๐๐๐	๖๘๐,๐๐๐	๗๐๐,๐๐๐
รวม	๒๓	โครงการ		๒,๗๗๒,๐๐๐	๒,๙๐๕,๐๐๐	๒,๙๖๕,๐๐๐

		ตัวชี้วัด (KPI)	ผลที่คาดว่าจะ จะได้รับ	หน่วยงาน รับผิดชอบหลัก
๒๕๖๔ (บาท)	๒๕๖๕ (บาท)			
๕,๐๐๐	๕,๐๐๐	จำนวนเด็กที่เข้าร่วมโครงการ	เด็กได้รับการศึกษา เรียนรู้ และ มีพัฒนาการที่ดีขึ้น	กองการศึกษา
๕,๐๐๐	๕,๐๐๐	จำนวนเด็กที่เข้าร่วมโครงการ	เด็กได้รับการศึกษา เรียนรู้ และ มีพัฒนาการที่ดีขึ้น	กองการศึกษา
๕,๐๐๐	๕,๐๐๐	จำนวนเด็กที่เข้าร่วมโครงการ	เด็กได้รับการศึกษา เรียนรู้ และ มีพัฒนาการที่ดีขึ้น	กองการศึกษา
๕,๐๐๐	๕,๐๐๐	จำนวนเด็กที่เข้าร่วมโครงการ	เด็กได้รับการศึกษา เรียนรู้ และ มีพัฒนาการที่ดีขึ้น	กองการศึกษา
๑๐,๐๐๐	๑๐,๐๐๐	จำนวนผู้ปกครองที่เข้าร่วม โครงการ	ผู้ปกครองมีความรู้ความเข้าใจ ในการส่งเสริมพัฒนาการเด็ก	กองการศึกษา
๑๐,๐๐๐	๑๐,๐๐๐	จำนวนเด็กที่เข้าร่วมโครงการ	เด็กได้รับการศึกษา เรียนรู้ และ มีพัฒนาการที่ดีขึ้น	กองการศึกษา
๑๐,๐๐๐	๑๐,๐๐๐	จำนวนเด็กที่เข้าร่วมโครงการ	เด็กได้รับการศึกษา เรียนรู้ และ มีพัฒนาการที่ดีขึ้น	กองการศึกษา

๒๕๖๔ (บาท)	๒๕๖๕ (บาท)	ตัวชี้วัด (KPI)	ผลที่คาดว่าจะ ได้รับ	หน่วยงาน รับผิดชอบหลัก
๑๒,๐๐๐	๑๒,๐๐๐	จำนวนเด็กที่เข้าร่วมโครงการ	เด็กได้รับการศึกษา เรียนรู้ และ มีพัฒนาการที่ดีขึ้น	กองการศึกษา
๒๐,๐๐๐	๒๐,๐๐๐	จำนวนเด็กที่เข้าร่วมโครงการ	เด็กได้รับการศึกษา เรียนรู้ และ มีพัฒนาการที่ดีขึ้น	กองการศึกษา
๓,๐๐๐	๓,๐๐๐	จำนวนเด็กที่เข้าร่วมโครงการ	เด็กได้รับการศึกษา เรียนรู้ และ มีพัฒนาการที่ดีขึ้น	กองการศึกษา
๑๐,๐๐๐	๑๐,๐๐๐	จำนวนเด็กที่เข้าร่วมโครงการ	เด็กได้รับการศึกษา เรียนรู้ และ มีพัฒนาการที่ดีขึ้น	กองการศึกษา
๑๐,๐๐๐	๑๐,๐๐๐	จำนวนเด็กที่เข้าร่วมโครงการ	เด็กได้รับการศึกษา เรียนรู้ และ มีพัฒนาการที่ดีขึ้น	กองการศึกษา
๑๐,๐๐๐	๑๐,๐๐๐	จำนวนเด็กที่เข้าร่วมโครงการ	เด็กได้รับการศึกษา เรียนรู้ และ มีพัฒนาการที่ดีขึ้น	กองการศึกษา
๕๐,๐๐๐	๕๐,๐๐๐	จำนวนเด็กที่เข้าร่วมโครงการ	เด็กได้รับการศึกษา เรียนรู้ และ มีพัฒนาการที่ดีขึ้น	กองการศึกษา
๖๐๐,๐๐๐	๖๐๐,๐๐๐	เด็กนักเรียนได้รับอาหารกลางวัน ๑๐๐ %	อบต.มีศักยภาพและการ ปฏิบัติงานมีประสิทธิภาพมากขึ้น	กองการศึกษา
๒๐๐,๐๐๐	๒๐๐,๐๐๐	จำนวนเด็กที่มีการพัฒนาด้าน ความรู้	เด็กมีการพัฒนาในด้านความรู้ เพิ่มขึ้น	กองการศึกษา
๑๐๐,๐๐๐	๑๐๐,๐๐๐	จำนวนเด็กที่ได้รับค่าใช้จ่ายใน การจัดการศึกษา	เด็กได้รับความสะดวกในด้าน การศึกษาและช่วยลดภาระ ค่าใช้จ่ายของผู้ปกครอง	กองการศึกษา
๘๐,๐๐๐	๘๐,๐๐๐	มีการจัดการศึกษาได้มากกว่า ร้อยละ ๘๐	ระบบการบริหารและการจัด การศึกษา เป็นรูปธรรมขึ้น	กองการศึกษาโรงเรียนบ้าน นาแก้ว

๒๕๖๔ (บาท)	๒๕๖๕ (บาท)	ตัวชี้วัด (KPI)	ผลที่คาดว่าจะ ได้รับ	หน่วยงาน รับผิดชอบหลัก
๑๐๐,๐๐๐	๑๐๐,๐๐๐	มีการจัดการศึกษาได้มากกว่า ร้อยละ ๘๐	ระบบการบริหารและการจัด การศึกษา เป็นรูปธรรมขึ้น	กองการศึกษาโรงเรียนบ้าน ปงสนุก
๑๕๐,๐๐๐	๑๕๐,๐๐๐	มีการจัดการศึกษาได้มากกว่า ร้อยละ ๘๐	ระบบการบริหารและการจัด การศึกษา เป็นรูปธรรมขึ้น	กองการศึกษาโรงเรียนบ้าน นางวงศ์
๑๘๐,๐๐๐	๑๘๐,๐๐๐	นักเรียนได้รับประทานอาหาร กลางวันมากกว่า ร้อยละ ๘๐	เพื่อให้นักเรียนได้รับประทาน อาหารกลางวันอย่างพอเพียง และถูกหลักโภชนาการ	กองการศึกษาโรงเรียนบ้าน นาแก้ว
๗๒๐,๐๐๐	๗๒๐,๐๐๐	นักเรียนได้รับประทานอาหาร กลางวันมากกว่า ร้อยละ ๘๐	เพื่อให้นักเรียนได้รับประทาน อาหารกลางวันอย่างพอเพียง และถูกหลักโภชนาการ	กองการศึกษาโรงเรียนบ้าน ปงสนุก
๗๐๐,๐๐๐	๗๐๐,๐๐๐	นักเรียนได้รับประทานอาหาร กลางวันมากกว่า ร้อยละ ๘๐	เพื่อให้นักเรียนได้รับประทาน อาหารกลางวันอย่างพอเพียง และถูกหลักโภชนาการ	กองการศึกษาโรงเรียนบ้าน นางวงศ์
๒,๙๙๕,๐๐๐	๒,๙๙๕,๐๐๐			

รายละเอียดโครงการพัฒนา
แผนพัฒนาท้องถิ่น (พ.ศ. ๒๕๖๑ - ๒๕๖๕)
สำหรับ องค์กรปกครองส่วนท้องถิ่นดำเนินการ
องค์การบริหารส่วนตำบลเจดีย์ชัย อำเภอบัว จังหวัดน่าน

ก. ยุทธศาสตร์จังหวัดที่ ๓ พัฒนาและยกระดับคุณภาพชีวิตของประชาชนให้สอดคล้องกับวิถีชีวิตชุมชนตามปรัชญาเศรษฐกิจพอเพียง

ข. ยุทธศาสตร์การพัฒนาของ อบท. ในเขตจังหวัดที่ ๓ ด้านการพัฒนาสังคม คุณภาพชีวิต และความมั่นคงของมนุษย์

๕.ยุทธศาสตร์การพัฒนาด้านการศึกษา ศาสนา วัฒนธรรมและขนบธรรมเนียมประเพณีท้องถิ่น

๕.๑ แผนงานการศึกษา

ที่	โครงการ	วัตถุประสงค์	เป้าหมาย (ผลผลิตของโครงการ)	งบประมาณและที่ผ่านมา		
				๒๕๖๑ (บาท)	๒๕๖๒ (บาท)	๒๕๖๓ (บาท)
๑	โครงการอัยสอนหลาน	เพื่อเสริมสร้างให้เด็กได้ศึกษา พัฒนาการเรียนรู้ตามโครงการ	เด็กได้รับการเรียนรู้	๕,๐๐๐	๕,๐๐๐	๕,๐๐๐
๒	โครงการป้องกันความปลอดภัยในศูนย์พัฒนาเด็กเล็ก	เพื่อเสริมสร้างให้เด็กได้ศึกษา พัฒนาการเรียนรู้ตามโครงการ	เด็กได้รับการเรียนรู้	๕,๐๐๐	๕,๐๐๐	๕,๐๐๐
๓	โครงการหนูน้อยรู้กฎจราจร	เพื่อเสริมสร้างให้เด็กได้ศึกษา พัฒนาการเรียนรู้ตามโครงการ	เด็กได้รับการเรียนรู้	๕,๐๐๐	๕,๐๐๐	๕,๐๐๐
๔	โครงการเด็กดีวิถีพุทธ	เพื่อเสริมสร้างให้เด็กได้ศึกษา พัฒนาการเรียนรู้ตามโครงการ	เด็กได้รับการเรียนรู้	๕,๐๐๐	๕,๐๐๐	๕,๐๐๐
๕	โครงการอบรมส่งเสริมพัฒนาการเด็กปฐมวัย	เพื่อส่งเสริมให้ผู้ปกครองมีความรู้และได้ศึกษาพัฒนาการเด็ก	ผู้ปกครอง	๑๐,๐๐๐	๑๐,๐๐๐	๑๐,๐๐๐
๖	โครงการแหล่งเรียนรู้นอกสถานที่	เพื่อเสริมสร้างให้เด็กได้ศึกษา พัฒนาการเรียนรู้ตามโครงการ	เด็กได้รับการเรียนรู้	๑๐,๐๐๐	๑๐,๐๐๐	๑๐,๐๐๐
๗	โครงการปฐมวัยเกมส์	เพื่อเสริมสร้างให้เด็กได้ศึกษา พัฒนาการเรียนรู้ตามโครงการ	เด็กได้รับการเรียนรู้	๑๐,๐๐๐	๑๐,๐๐๐	๑๐,๐๐๐

ที่	โครงการ	วัตถุประสงค์	เป้าหมาย (ผลผลิตของโครงการ)	งบประมาณและที่ผ่านมา		
				๒๕๖๑ (บาท)	๒๕๖๒ (บาท)	๒๕๖๓ (บาท)
๘	โครงการงานวิชาการเด็กปฐมวัย	เพื่อเสริมสร้างให้เด็กได้ศึกษา พัฒนาการเรียนรู้ตามโครงการ	เด็กได้รับการเรียนรู้	๑๒,๐๐๐	๑๒,๐๐๐	๑๒,๐๐๐
๙	โครงการผลิตสื่อการเรียนการสอนเด็กปฐมวัย	เพื่อเสริมสร้างให้เด็กได้ศึกษา พัฒนาการเรียนรู้ตามโครงการ	เด็กได้รับการเรียนรู้	๒๐,๐๐๐	๒๐,๐๐๐	๒๐,๐๐๐
๑๐	โครงการพืชผักสวนครัวรั้วกินได้	เพื่อเสริมสร้างให้เด็กได้ศึกษา พัฒนาการเรียนรู้ตามโครงการ	เด็กได้รับการเรียนรู้		๓,๐๐๐	๓,๐๐๐
๑๑	โครงการสืบสานประเพณีวันลอยกระทง	เพื่อเสริมสร้างให้เด็กได้ศึกษา พัฒนาการเรียนรู้ตามโครงการ	เด็กได้รับการเรียนรู้	๑๐,๐๐๐	๑๐,๐๐๐	๑๐,๐๐๐
๑๒	โครงการสืบสานประเพณีถวายเทียนพรรษา	เพื่อเสริมสร้างให้เด็กได้ศึกษา พัฒนาการเรียนรู้ตามโครงการ	เด็กได้รับการเรียนรู้	๑๐,๐๐๐	๑๐,๐๐๐	๑๐,๐๐๐
๑๓	โครงการวันแม่แห่งชาติ	เพื่อเสริมสร้างให้เด็กได้ศึกษา พัฒนาการเรียนรู้ตามโครงการ	เด็กได้รับการเรียนรู้	๑๐,๐๐๐	๑๐,๐๐๐	๑๐,๐๐๐
๑๔	โครงการวันเด็กแห่งชาติ	เพื่อเสริมสร้างให้เด็กได้ศึกษา พัฒนาการเรียนรู้ตามโครงการ	เด็กได้รับการเรียนรู้	๕๐,๐๐๐	๕๐,๐๐๐	๕๐,๐๐๐
๑๕	โครงการสนับสนุนค่าใช้จ่ายการบริหารสถานศึกษา (ค่าอาหารกลางวัน ศพด.)	เพื่อสนับสนุนค่าบริหารสถานศึกษา (ค่าอาหารกลางวัน ศพด.)	อาหารกลางวันเด็ก ศพด.	๖๐๐,๐๐๐	๖๐๐,๐๐๐	๖๐๐,๐๐๐
๑๖	โครงการสนับสนุนค่าใช้จ่ายการบริหารสถานศึกษา (ค่าจัดการเรียนการสอน/รายหัว)	เพื่อจ่ายเป็นค่าบริหารสถานศึกษา (ค่าจัดการเรียนการสอน/รายหัว)	เด็กที่ได้รับค่าจัดการเรียนการสอน	๒๐๐,๐๐๐	๒๐๐,๐๐๐	๒๐๐,๐๐๐
๑๗	โครงการสนับสนุนค่าใช้จ่ายการบริหารสถานศึกษา (ค่าใช้จ่ายในการจัดการศึกษา ศพด.)	เพื่อจ่ายเป็นค่าบริหารสถานศึกษา (ค่าใช้จ่ายในการจัดการศึกษา ศพด.)	เด็กอายุ ๓ ปีขึ้นไปที่ได้รับค่าใช้จ่ายในการจัดการศึกษา		๘๐,๐๐๐	๑๐๐,๐๐๐
๑๘	โครงการสนับสนุนกิจกรรมต่างๆ ด้านการศึกษาของโรงเรียนบ้านนาแก้ว	เพื่อสนับสนุนให้การบริหารและการจัดการศึกษาเป็นไปอย่างมีระบบบนพื้นฐานการมีส่วนร่วม	โครงการด้านการศึกษาของโรงเรียนบ้านนาแก้ว ๑-๒ โครงการ	๘๐,๐๐๐	๘๐,๐๐๐	๘๐,๐๐๐

ที่	โครงการ	วัตถุประสงค์	เป้าหมาย (ผลผลิตของโครงการ)	งบประมาณและที่ผ่านมา		
				๒๕๖๑ (บาท)	๒๕๖๒ (บาท)	๒๕๖๓ (บาท)
๑๙	โครงการสนับสนุนกิจกรรมต่างๆ ด้านการศึกษาของโรงเรียนบ้านปงสนุก	เพื่อสนับสนุนให้การบริหารและการจัดการศึกษาเป็นไปอย่างมีระบบบนพื้นฐานการมีส่วนร่วม	โครงการด้านการศึกษาของโรงเรียนบ้านปงสนุก ๑-๒ โครงการการมีส่วนร่วม	๑๐๐,๐๐๐	๑๐๐,๐๐๐	๑๐๐,๐๐๐
๒๐	โครงการสนับสนุนกิจกรรมต่างๆ ด้านการศึกษาของโรงเรียนบ้านนางวงค์	เพื่อสนับสนุนให้การบริหารและการจัดการศึกษาเป็นไปอย่างมีระบบบนพื้นฐานการมีส่วนร่วม	โครงการด้านการศึกษาของโรงเรียนบ้านนางวงค์ ๑-๒ โครงการการมีส่วนร่วม	๑๕๐,๐๐๐	๑๕๐,๐๐๐	๑๕๐,๐๐๐
๒๑	โครงการสนับสนุนอาหารกลางวันเด็กนักเรียนในโรงเรียนบ้านนาแก้ว	เพื่อสนับสนุนให้นักเรียนได้รับประทานอาหารกลางวันอย่างพอเพียง ต่อร่างกาย	อาหารกลางวันนักเรียนโรงเรียนบ้านนาแก้ว	๑๓๐,๐๐๐	๑๕๐,๐๐๐	๑๕๐,๐๐๐
๒๒	โครงการสนับสนุนอาหารกลางวันเด็กนักเรียนในโรงเรียนบ้านปงสนุก	เพื่อสนับสนุนให้นักเรียนได้รับประทานอาหารกลางวันอย่างพอเพียง ต่อร่างกาย	อาหารกลางวันนักเรียนโรงเรียนบ้านปงสนุก	๗๐๐,๐๐๐	๗๐๐,๐๐๐	๗๒๐,๐๐๐
๒๓	โครงการสนับสนุนอาหารกลางวันเด็กนักเรียนในโรงเรียนบ้านนางวงค์	เพื่อสนับสนุนให้นักเรียนได้รับประทานอาหารกลางวันอย่างพอเพียง ต่อร่างกาย	อาหารกลางวันนักเรียนโรงเรียนบ้านนางวงค์	๖๕๐,๐๐๐	๖๘๐,๐๐๐	๗๐๐,๐๐๐
รวม	๒๓	โครงการ		๒,๗๗๒,๐๐๐	๒,๙๐๕,๐๐๐	๒,๙๖๕,๐๐๐

		ตัวชี้วัด (KPI)	ผลที่คาดว่าจะ จะได้รับ	หน่วยงาน รับผิดชอบหลัก
๒๕๖๔ (บาท)	๒๕๖๕ (บาท)			
๕,๐๐๐	๕,๐๐๐	จำนวนเด็กที่เข้าร่วมโครงการ	เด็กได้รับการศึกษา เรียนรู้ และ มีพัฒนาการที่ดีขึ้น	กองการศึกษา
๕,๐๐๐	๕,๐๐๐	จำนวนเด็กที่เข้าร่วมโครงการ	เด็กได้รับการศึกษา เรียนรู้ และ มีพัฒนาการที่ดีขึ้น	กองการศึกษา
๕,๐๐๐	๕,๐๐๐	จำนวนเด็กที่เข้าร่วมโครงการ	เด็กได้รับการศึกษา เรียนรู้ และ มีพัฒนาการที่ดีขึ้น	กองการศึกษา
๕,๐๐๐	๕,๐๐๐	จำนวนเด็กที่เข้าร่วมโครงการ	เด็กได้รับการศึกษา เรียนรู้ และ มีพัฒนาการที่ดีขึ้น	กองการศึกษา
๑๐,๐๐๐	๑๐,๐๐๐	จำนวนผู้ปกครองที่เข้าร่วม โครงการ	ผู้ปกครองมีความรู้ความเข้าใจ ในการส่งเสริมพัฒนาการเด็ก	กองการศึกษา
๑๐,๐๐๐	๑๐,๐๐๐	จำนวนเด็กที่เข้าร่วมโครงการ	เด็กได้รับการศึกษา เรียนรู้ และ มีพัฒนาการที่ดีขึ้น	กองการศึกษา
๑๐,๐๐๐	๑๐,๐๐๐	จำนวนเด็กที่เข้าร่วมโครงการ	เด็กได้รับการศึกษา เรียนรู้ และ มีพัฒนาการที่ดีขึ้น	กองการศึกษา

๒๕๖๔ (บาท)	๒๕๖๕ (บาท)	ตัวชี้วัด (KPI)	ผลที่คาดว่าจะ ได้รับ	หน่วยงาน รับผิดชอบหลัก
๑๒,๐๐๐	๑๒,๐๐๐	จำนวนเด็กที่เข้าร่วมโครงการ	เด็กได้รับการศึกษา เรียนรู้ และ มีพัฒนาการที่ดีขึ้น	กองการศึกษา
๒๐,๐๐๐	๒๐,๐๐๐	จำนวนเด็กที่เข้าร่วมโครงการ	เด็กได้รับการศึกษา เรียนรู้ และ มีพัฒนาการที่ดีขึ้น	กองการศึกษา
๓,๐๐๐	๓,๐๐๐	จำนวนเด็กที่เข้าร่วมโครงการ	เด็กได้รับการศึกษา เรียนรู้ และ มีพัฒนาการที่ดีขึ้น	กองการศึกษา
๑๐,๐๐๐	๑๐,๐๐๐	จำนวนเด็กที่เข้าร่วมโครงการ	เด็กได้รับการศึกษา เรียนรู้ และ มีพัฒนาการที่ดีขึ้น	กองการศึกษา
๑๐,๐๐๐	๑๐,๐๐๐	จำนวนเด็กที่เข้าร่วมโครงการ	เด็กได้รับการศึกษา เรียนรู้ และ มีพัฒนาการที่ดีขึ้น	กองการศึกษา
๑๐,๐๐๐	๑๐,๐๐๐	จำนวนเด็กที่เข้าร่วมโครงการ	เด็กได้รับการศึกษา เรียนรู้ และ มีพัฒนาการที่ดีขึ้น	กองการศึกษา
๕๐,๐๐๐	๕๐,๐๐๐	จำนวนเด็กที่เข้าร่วมโครงการ	เด็กได้รับการศึกษา เรียนรู้ และ มีพัฒนาการที่ดีขึ้น	กองการศึกษา
๖๐๐,๐๐๐	๖๐๐,๐๐๐	เด็กนักเรียนได้รับอาหารกลางวัน ๑๐๐ %	อบต.มีศักยภาพและการ ปฏิบัติงานมีประสิทธิภาพมากขึ้น	กองการศึกษา
๒๐๐,๐๐๐	๒๐๐,๐๐๐	จำนวนเด็กที่มีการพัฒนาด้าน ความรู้	เด็กมีการพัฒนาในด้านความรู้ เพิ่มขึ้น	กองการศึกษา
๑๐๐,๐๐๐	๑๐๐,๐๐๐	จำนวนเด็กที่ได้รับค่าใช้จ่ายใน การจัดการศึกษา	เด็กได้รับความสะดวกในด้าน การศึกษาและช่วยลดภาระ ค่าใช้จ่ายของผู้ปกครอง	กองการศึกษา
๘๐,๐๐๐	๘๐,๐๐๐	มีการจัดการศึกษาได้มากกว่า ร้อยละ ๘๐	ระบบการบริหารและการจัด การศึกษา เป็นรูปธรรมขึ้น	กองการศึกษาโรงเรียนบ้าน นาแก้ว

๒๕๖๔ (บาท)	๒๕๖๕ (บาท)	ตัวชี้วัด (KPI)	ผลที่คาดว่าจะ ได้รับ	หน่วยงาน รับผิดชอบหลัก
๑๐๐,๐๐๐	๑๐๐,๐๐๐	มีการจัดการศึกษาได้มากกว่า ร้อยละ ๘๐	ระบบการบริหารและการจัด การศึกษา เป็นรูปธรรมขึ้น	กองการศึกษาโรงเรียนบ้าน ปงสนุก
๑๕๐,๐๐๐	๑๕๐,๐๐๐	มีการจัดการศึกษาได้มากกว่า ร้อยละ ๘๐	ระบบการบริหารและการจัด การศึกษา เป็นรูปธรรมขึ้น	กองการศึกษาโรงเรียนบ้าน นางวงศ์
๑๘๐,๐๐๐	๑๘๐,๐๐๐	นักเรียนได้รับประทานอาหาร กลางวันมากกว่า ร้อยละ ๘๐	เพื่อให้นักเรียนได้รับประทาน อาหารกลางวันอย่างพอเพียง และถูกหลักโภชนาการ	กองการศึกษาโรงเรียนบ้าน นาแก้ว
๗๒๐,๐๐๐	๗๒๐,๐๐๐	นักเรียนได้รับประทานอาหาร กลางวันมากกว่า ร้อยละ ๘๐	เพื่อให้นักเรียนได้รับประทาน อาหารกลางวันอย่างพอเพียง และถูกหลักโภชนาการ	กองการศึกษาโรงเรียนบ้าน ปงสนุก
๗๐๐,๐๐๐	๗๐๐,๐๐๐	นักเรียนได้รับประทานอาหาร กลางวันมากกว่า ร้อยละ ๘๐	เพื่อให้นักเรียนได้รับประทาน อาหารกลางวันอย่างพอเพียง และถูกหลักโภชนาการ	กองการศึกษาโรงเรียนบ้าน นางวงศ์
๒,๙๙๕,๐๐๐	๒,๙๙๕,๐๐๐			

รายละเอียดโครงการพัฒนา
แผนพัฒนาท้องถิ่น (พ.ศ. ๒๕๖๑ - ๒๕๖๕)
สำหรับ องค์กรปกครองส่วนท้องถิ่นดำเนินการ
องค์การบริหารส่วนตำบลเจดีย์ชัย อำเภอบัว จังหวัด

ก. ยุทธศาสตร์จังหวัดที่ ๓ พัฒนาและยกระดับคุณภาพชีวิตของประชาชนให้สอดคล้องกับวิถีชีวิตชุมชนตามปรัชญาเศรษฐกิจพอเพียง

ข. ยุทธศาสตร์การพัฒนาของ อปท. ในเขตจังหวัดที่ ๔ ด้านศิลปะ วัฒนธรรม จารีตประเพณีและสืบสานภูมิปัญญาท้องถิ่น

๕. ยุทธศาสตร์การพัฒนาด้านการศึกษา ศาสนา วัฒนธรรมและขนบธรรมเนียมประเพณีท้องถิ่น

๕.๒ แผนงานการศึกษาวัฒนธรรมและนันทนาการ

ที่	โครงการ	วัตถุประสงค์	เป้าหมาย (ผลผลิตของโครงการ)	งบประมาณและที่ผ่านมา		
				๒๕๖๑ (บาท)	๒๕๖๒ (บาท)	๒๕๖๓ (บาท)
๑	โครงการปรับปรุงภูมิทัศน์ลานเจ้าพ่อเสี้ยวบ้าน/ภายในหมู่บ้านปง	ปรับปรุงภูมิทัศน์ลานเจ้าพ่อเสี้ยวบ้าน/ภายในหมู่บ้านปง เพื่ออำนวยความสะดวกในการประกอบพิธีทางศาสนา	ปรับปรุงภูมิทัศน์ลานเจ้าพ่อเสี้ยวบ้าน		๒๐๐,๐๐๐	
๒	โครงการก่อสร้างอาคารและเทสถานเจ้าพ่อเสี้ยวบ้านพร้อมติดตั้งระบบไฟฟ้าบ้านปง	ก่อสร้างอาคารและเทสถานเจ้าพ่อเสี้ยวบ้านพร้อมติดตั้งระบบไฟฟ้าบ้านปง เพื่ออำนวยความสะดวกในการประกอบพิธีทางศาสนา	อาคารเจ้าพ่อเสี้ยวบ้าน กว้าง ๔.๐๐ ม. ยาว ๘.๐๐ ม. สูง ๓.๐๐ ม. จำนวน ๑ หลัง			๒๘๐,๐๐๐
๓	โครงการเทสถานป่าสุสานบ้านศาลา	เพื่อเทสถานป่าสุสานบ้านศาลา อำนวยความสะดวกในการประกอบพิธีทางศาสนา	เทสถาน คสล. กว้าง ๔๐ ม. ยาว ๗๐ ม. หนา ๐.๑๐ ม.			๔๐๐,๐๐๐
๔	โครงการเทสถานป่าสุสานบ้านวังม่วง	เพื่อเทสถานป่าสุสานบ้านวังม่วง อำนวยความสะดวกในการประกอบพิธีทางศาสนา	เทสถาน คสล. กว้าง ๔๐ ม. ยาว ๗๐ ม. หนา ๐.๑๐ ม.			
๕	โครงการแผ่นดินธรรมแผ่นดินทอง	เพื่อฝึกอบรมประชาชนให้มีคุณธรรมตามหลักศาสนา	ประชาชนในตำบลเจดีย์ชัย เข้าร่วมโครงการ	๓๐,๐๐๐	๓๐,๐๐๐	๓๐,๐๐๐

ที่	โครงการ	วัตถุประสงค์	เป้าหมาย (ผลผลิตของโครงการ)	งบประมาณและที่ผ่านมา		
				๒๕๖๑ (บาท)	๒๕๖๒ (บาท)	๒๕๖๓ (บาท)
๖	โครงการอบรมคุณธรรมจริยธรรม	เพื่อส่งเสริมให้เด็กเยาวชนมีคุณธรรม จริยธรรมน้อมนำหลักธรรมทางศาสนา มาปฏิบัติใช้ในชีวิตประจำวัน	เด็กเยาวชนมีคุณธรรม จริยธรรมประพฤติตนเป็น คนดีของสังคม จำนวน ๑๐๐ คน			๑๐,๐๐๐
๗	โครงการชุมชนคุณธรรมขับเคลื่อนพลังบวร ทำบุญตักบาตร ปฏิบัติธรรมทุกวันพระ และวันสำคัญต่าง ๆ	เพื่อส่งเสริมให้เด็กเยาวชน ประชาชน น้อมนำหลักธรรมทางพระพุทธศาสนา ใช้ในชีวิตประจำวัน	เด็กเยาวชนและประชาชนมี คุณธรรมจริยธรรมประพฤ ติตนเป็นคนดีของสังคม จำนวน ๒๐๐ คน			๑๐,๐๐๐
๘	โครงการส่งเสริมแหล่งเรียนรู้พิพิธภัณฑ์ พื้นบ้าน	เพื่อส่งเสริมให้เด็กเยาวชนและประชาชน เกิดการอนุรักษ์ภูมิปัญญาพื้นบ้านให้เป็น แหล่งเรียนรู้ทางวัฒนธรรม	เด็กเยาวชนและประชาชน เกิดจิตสำนึกในการอนุรักษ์ ภูมิปัญญาท้องถิ่นมากขึ้น จำนวน ๕๐๐ คน			๑๕,๐๐๐
๙	โครงการสืบสานประเพณีสลากภัต	เพื่อให้มีการอนุรักษ์ประเพณีท้องถิ่น	ประชาชนในตำบลเจดีย์ชัย เข้าร่วมงานประเพณี	๑๐,๐๐๐	๑๐,๐๐๐	๑๐,๐๐๐
๑๐	โครงการสืบสานประเพณีตานธรรมหลวง	เพื่อให้มีการอนุรักษ์ประเพณีท้องถิ่น	ประชาชนในตำบลเจดีย์ชัย เข้าร่วมงานประเพณี	๑๐,๐๐๐	๑๐,๐๐๐	๑๐,๐๐๐
๑๑	โครงการสืบชะตาหลวงตำบลเจดีย์ชัย	เพื่อให้มีการอนุรักษ์ประเพณีท้องถิ่น	ประชาชนในตำบลเจดีย์ชัย เข้าร่วมงานประเพณี	๒๐,๐๐๐	๒๐,๐๐๐	๒๐,๐๐๐
๑๒	โครงการสืบสานงานนักษัตรแห่งขุนเขา (งาน กว้าง)	เพื่อให้มีการอนุรักษ์ประเพณีท้องถิ่น	ประชาชนในตำบลเจดีย์ชัย เข้าร่วมงานประเพณี	๓๕,๐๐๐	๓๕,๐๐๐	๓๕,๐๐๐
๑๓	สนับสนุนโครงการสงฆ์พระธาตุดินไหว	เพื่อให้มีการอนุรักษ์ประเพณีท้องถิ่น	ประชาชนในตำบลเจดีย์ชัย เข้าร่วมงานประเพณี	๕๐,๐๐๐	๕๐,๐๐๐	๑๐๐,๐๐๐
๑๔	สนับสนุนโครงการส่งเสริมวัฒนธรรมไทลื้อ	เพื่อให้มีการอนุรักษ์ประเพณีท้องถิ่น	ประชาชนในตำบลเจดีย์ชัย เข้าร่วมงานประเพณี	๑๕,๐๐๐	๑๕,๐๐๐	๑๕,๐๐๐
๑๕	สนับสนุนโครงการส่งเสริมงานแข่งเรือ ประเพณี	เพื่อให้มีการอนุรักษ์ประเพณีท้องถิ่น	ประชาชนในตำบลเจดีย์ชัย เข้าร่วมงานประเพณี	๕๐,๐๐๐	๕๐,๐๐๐	๕๐,๐๐๐

ที่	โครงการ	วัตถุประสงค์	เป้าหมาย (ผลผลิตของโครงการ)	งบประมาณและที่ผ่านมา		
				๒๕๖๑ (บาท)	๒๕๖๒ (บาท)	๒๕๖๓ (บาท)
รวม	๑๕	โครงการ		๒๒๐,๐๐๐	๔๒๐,๐๐๐	๙๘๕,๐๐๐

		ตัวชี้วัด (KPI)	ผลที่คาดว่าจะ จะได้รับ	หน่วยงาน รับผิดชอบหลัก
๒๕๖๔ (บาท)	๒๕๖๕ (บาท)			
๒๐๐,๐๐๐		ประชาชนได้รับความสะดวก ร้อย ละ ๗๐	หมู่บ้านมีสถานที่ประกอบพิธี ทางศาสนา	กองช่าง
		ประชาชนได้รับความสะดวก ร้อย ละ ๘๐	หมู่บ้านมีสถานที่ประกอบพิธี ทางศาสนามีไฟฟ้าใช้และแสง สว่างเพิ่มขึ้น	กองช่าง
๔๐๐,๐๐๐		ประชาชนได้รับความสะดวก ร้อย ละ ๗๐	หมู่บ้านมีสถานที่ประกอบพิธี ทางศาสนาที่ดีขึ้น	กองช่าง
๔๐๐,๐๐๐		ประชาชนได้รับความสะดวก ร้อย ละ ๗๐	หมู่บ้านมีสถานที่ประกอบพิธี ทางศาสนาที่ดีขึ้น	กองช่าง
๓๐,๐๐๐	๓๐,๐๐๐	ประชาชนเข้าร่วมการอบรมพัฒนา จิตใจร้อยละ ๘๐	ประชาชนตำบลเจดีย์ชัยมีจิตใจ ที่มีคุณธรรมตามหลักศาสนา เพิ่มขึ้น	สำนักงานปลัด

๒๕๖๔ (บาท)	๒๕๖๕ (บาท)	ตัวชี้วัด (KPI)	ผลที่คาดว่าจะ ได้รับ	หน่วยงาน รับผิดชอบหลัก
๑๐,๐๐๐	๑๐,๐๐๐	เด็กเยาวชนมีคุณธรรมจริยธรรม ประพฤติตนเป็นคนดีของสังคม เพิ่มขึ้นร้อยละ ๘๐	เด็กเยาวชนมีคุณธรรมจริยธรรม ประพฤติตนเป็นคนดีของสังคม	กองการศึกษา
๑๐,๐๐๐	๑๐,๐๐๐	เด็กเยาวชนและประชาชนมี คุณธรรมจริยธรรมประพฤติตนเป็น คนดีของสังคมเพิ่มขึ้นร้อยละ ๘๐	เด็กเยาวชนและประชาชนมี คุณธรรมจริยธรรมประพฤติตน เป็นคนดีของสังคม	กองการศึกษา
๑๕,๐๐๐	๑๕,๐๐๐	เด็กเยาวชนและประชาชนเกิด จิตสำนึกในการอนุรักษ์ภูมิปัญญา ท้องถิ่นมากขึ้นร้อยละ ๘๐	เด็กเยาวชนและประชาชนเกิด จิตสำนึกในการอนุรักษ์ภูมิ ปัญญาท้องถิ่นมากขึ้น	กองการศึกษา
๑๐,๐๐๐	๑๐,๐๐๐	จำนวนประชาชนที่เข้าร่วม	ทำให้ประชาชนได้สืบสาน ประเพณีท้องถิ่นตลอดไป	กองการศึกษาฯ
๑๐,๐๐๐	๑๐,๐๐๐	จำนวนประชาชนที่เข้าร่วม	ทำให้ประชาชนได้สืบสาน ประเพณีท้องถิ่นตลอดไป	กองการศึกษาฯ
๒๐,๐๐๐	๒๐,๐๐๐	จำนวนประชาชนที่เข้าร่วม	ทำให้ประชาชนได้สืบสาน ประเพณีท้องถิ่นตลอดไป	กองการศึกษาฯ
๓๕,๐๐๐	๓๕,๐๐๐	จำนวนประชาชนที่เข้าร่วม	ทำให้ประชาชนได้สืบสาน ประเพณีท้องถิ่นตลอดไป	กองการศึกษาฯ อำเภอปัว
๕๐,๐๐๐	๕๐,๐๐๐	จำนวนประชาชนที่เข้าร่วม	ทำให้ประชาชนได้สืบสาน ประเพณีท้องถิ่นตลอดไป	กองการศึกษาฯ สภา วัฒนธรรมตำบล
๑๕,๐๐๐	๑๕,๐๐๐	จำนวนประชาชนที่เข้าร่วม	ทำให้ประชาชนได้สืบสาน ประเพณีท้องถิ่นตลอดไป	กองการศึกษาฯ สภา วัฒนธรรมตำบล
๕๐,๐๐๐	๕๐,๐๐๐	จำนวนประชาชนที่เข้าร่วม	ทำให้ประชาชนได้สืบสาน ประเพณีท้องถิ่นตลอดไป	กองการศึกษาฯ สภา วัฒนธรรมตำบล

		ตัวชี้วัด (KPI)	ผลที่คาดว่าจะ จะได้รับ	หน่วยงาน รับผิดชอบหลัก
๒๕๖๔ (บาท)	๒๕๖๕ (บาท)			
๑,๒๕๕,๐๐๐	๒๕๕,๐๐๐			

รายละเอียดโครงการพัฒนา
แผนพัฒนาท้องถิ่น (พ.ศ. ๒๕๖๑ - ๒๕๖๕)
สำหรับ องค์กรปกครองส่วนท้องถิ่นดำเนินการ
องค์การบริหารส่วนตำบลเจดีย์ชัย อำเภอบัว จังหวัด

ก. ยุทธศาสตร์จังหวัดที่ ๓ พัฒนาและยกระดับคุณภาพชีวิตของประชาชนให้สอดคล้องกับวิถีชีวิตชุมชนตาม ปรัชญาเศรษฐกิจพอเพียง

ข. ยุทธศาสตร์การพัฒนาของ อบท. ในเขตจังหวัดที่ ๖ ด้านการบริหารจัดการและการบริการ

๖.ยุทธศาสตร์การพัฒนาด้านการเมือง การบริหารจัดการ และการบริการ

๖.๑ แผนงานบริหารทั่วไป

ที่	โครงการ	วัตถุประสงค์	เป้าหมาย (ผลผลิตของโครงการ)	งบประมาณและที่ผ่านมา		
				๒๕๖๑ (บาท)	๒๕๖๒ (บาท)	๒๕๖๓ (บาท)
๑	โครงการก่อสร้าง/ปรับปรุงหอกระจายข่าวบ้านปาง	ก่อสร้างและปรับปรุงหอกระจายข่าวหมู่บ้านเพื่อเป็นการประชาสัมพันธ์ข้อมูลข่าวสารให้กับประชาชนในหมู่บ้าน	หอกระจายข่าวบ้านปาง			๓๓๐,๐๐๐
๒	โครงการก่อสร้าง/ปรับปรุงหอกระจายข่าวหมู่บ้านพร้อมเครื่องเสียงในหอประชุม	ก่อสร้างและปรับปรุงหอกระจายข่าวหมู่บ้านเพื่อเป็นการประชาสัมพันธ์ข้อมูลข่าวสารให้กับประชาชนในหมู่บ้าน	หอกระจายข่าวหมู่บ้านทั้ง ๙ หมู่บ้าน	๑,๐๐๐,๐๐๐	๑,๐๐๐,๐๐๐	๑,๐๐๐,๐๐๐
๓	โครงการก่อสร้าง/ปรับปรุงโรงจอดรถ อบต.เจดีย์ชัย	เพื่อจัดหาสถานที่จอดรถให้กับประชาชนที่มาใช้บริการ	โรงจอดรถ อบต.เจดีย์ชัย			๕๐๐,๐๐๐
๔	โครงการก่อสร้าง/ปรับปรุงที่อ่านหนังสือพิมพ์ประจำหมู่บ้านทุ่งชัย	ก่อสร้างที่อ่านหนังสือพิมพ์ประจำหมู่บ้านทุ่งชัย ให้ประชาชนได้รับความสะดวกในการเข้าถึงข้อมูลข่าวสาร	ที่อ่านหนังสือพิมพ์ กว้าง ๓.๐๐ ม. ยาว ๔.๐๐ ม. สูง ๓.๐๐ ม. จำนวน ๑ หลัง			

ที่	โครงการ	วัตถุประสงค์	เป้าหมาย (ผลผลิตของโครงการ)	งบประมาณและที่ผ่านมา		
				๒๕๖๑ (บาท)	๒๕๖๒ (บาท)	๒๕๖๓ (บาท)
๕	โครงการก่อสร้าง/ปรับปรุงอาคารศูนย์พัฒนาคุณภาพชีวิตและส่งเสริมอาชีพผู้สูงอายุ	ก่อสร้าง/ปรับปรุงอาคารศูนย์พัฒนาคุณภาพชีวิตและส่งเสริมอาชีพผู้สูงอายุ เพื่อให้มีสถานที่รองรับการมาใช้บริการ และจัดกิจกรรมของผู้สูงอายุ	อาคารศูนย์พัฒนาคุณภาพชีวิตและส่งเสริมอาชีพผู้สูงอายุ	๑,๐๐๐,๐๐๐	๓๐๐,๐๐๐	๓๐๐,๐๐๐
๖	โครงการก่อสร้าง/ปรับปรุงซ่อมแซมอาคาร/สถานที่ต่างๆของ อบต.	ก่อสร้าง/ปรับปรุงซ่อมแซมอาคาร/สถานที่ต่างๆของ อบต.เพื่อให้มีสถานที่รองรับการมาใช้บริการของประชาชน	อาคาร/สถานที่ต่าง ๆ ของ อบต.	๘๐๐,๐๐๐	๘๐๐,๐๐๐	๕๐๐,๐๐๐
๗	โครงการปกป้องสถาบันสำคัญของชาติ	เพื่อปกป้องและเทิดทูนสถาบันสำคัญของชาติ	ประชาชนในตำบลเจดีย์ชัย	๓๐,๐๐๐	๓๐,๐๐๐	๓๐,๐๐๐
๘	โครงการปรองดองสมานฉันท์	เพื่อให้ประชาชนได้สร้างทัศนคติที่ดีร่วมกัน	ประชาชนในตำบลเจดีย์ชัย	๒๐,๐๐๐	๒๐,๐๐๐	๒๐,๐๐๐
๙	ค่าใช้จ่ายในการเช่าพื้นที่จัดทำเว็บไซต์ของ อบต.	เพื่อจ่ายเป็นค่าเช่าพื้นที่จัดทำเว็บไซต์ของ อบต.	พื้นที่ในการประชาสัมพันธ์ของ อบต.ทางเว็บไซต์	๒๐,๐๐๐	๒๐,๐๐๐	๒๐,๐๐๐
๑๐	โครงการอบรมพัฒนาบุคลากร	เพื่อจ่ายเป็นค่าอบรมพัฒนาบุคลากร	บุคลากรใน อบต.	๕๐,๐๐๐	๕๐,๐๐๐	๕๐,๐๐๐
๑๑	โครงการฝึกอบรมเพิ่มประสิทธิภาพการบริหารงานตำบลเจดีย์ชัย (ศึกษาดูงาน)	เพื่อเพิ่มพูนความรู้ของ คณะผู้บริหาร สมาชิกสภา พนักงานส่วนตำบล ลูกจ้าง พนักงานจ้าง ผู้นำ คณะกรรมการชุมชน และประชาชนในเขต อบต. และเพื่อเพิ่มประสิทธิภาพในการบริการประชาชน	อบรมเพิ่มประสิทธิภาพ ๑ ครั้ง/ปี	๓๐๐,๐๐๐	๓๐๐,๐๐๐	๓๐๐,๐๐๐

ที่	โครงการ	วัตถุประสงค์	เป้าหมาย (ผลผลิตของโครงการ)	งบประมาณและที่ผ่านมา		
				๒๕๖๑ (บาท)	๒๕๖๒ (บาท)	๒๕๖๓ (บาท)
๑๒	โครงการอบรมให้ความรู้สร้างจิตสำนึกในการป้องกันและปราบปรามการทุจริตตำบลเจดีย์ชัย	เพื่อลดการทุจริตในการปฏิบัติงานและสร้างคุณธรรมจริยธรรมต่อประชาชนในพื้นที่ตำบลเจดีย์ชัย	ประชาชนในตำบลเจดีย์ชัย	๓๐,๐๐๐	๓๐,๐๐๐	๓๐,๐๐๐
๑๓	โครงการจัดหาครุภัณฑ์สำนักงานของ อบต.เจดีย์ชัย	เพื่อสนับสนุนการดำเนินการของเจ้าหน้าที่ในการบริการประชาชน	ครุภัณฑ์ที่ใช้ในการดำเนินการของเจ้าหน้าที่	๑๕๐,๐๐๐	๑๕๐,๐๐๐	๑๕๐,๐๐๐
๑๔	สนับสนุนโครงการของหน่วยงานราชการ รัฐวิสาหกิจ อบท. องค์กรประชาชน ฯลฯ	เพื่อสนับสนุนกิจกรรมต่างๆของหน่วยงานราชการ รัฐวิสาหกิจ อบท. องค์กรประชาชน ฯลฯ	โครงการต่าง ๆที่หน่วยงานขอรับการสนับสนุน	๕๐,๐๐๐	๕๐,๐๐๐	๕๐,๐๐๐
๑๕	โครงการปรับปรุงการจัดทำแผนที่ภาษี	เพื่อจ่ายเป็นค่าปรับปรุงการจัดทำแผนที่ภาษี	แผนที่ภาษีตำบลเจดีย์ชัย	๑๕๐,๐๐๐	๒๐๐,๐๐๐	๒๐๐,๐๐๐
๑๖	โครงการจัดเก็บภาษีนอกสถานที่	เพื่อการบริการประชาชนและการจัดเก็บภาษีมีประสิทธิภาพ	ประชาชนที่มีที่ดินกิจการที่อยู่ในตำบล	๑๕,๐๐๐	๑๕,๐๐๐	๑๕,๐๐๐
รวม	๑๖	โครงการ		๓,๖๑๕,๐๐๐	๒,๙๖๕,๐๐๐	๓,๔๙๕,๐๐๐

งานาน

ผ. ๐๒

1		ตัวชี้วัด (KPI)	ผลที่คาดว่าจะ จะได้รับ	หน่วยงาน รับผิดชอบหลัก
๒๕๖๔ (บาท)	๒๕๖๕ (บาท)			
		ประชาชนได้รับข่าวสาร มากกว่า ร้อยละ ๘๐	ประชาชนได้รับข้อมูลข่าวสาร ประชาสัมพันธ์	กองช่าง
๑,๐๐๐,๐๐๐	๑,๐๐๐,๐๐๐	ประชาชนได้รับข่าวสาร มากกว่า ร้อยละ ๘๐	ประชาชนได้รับข้อมูลข่าวสาร ประชาสัมพันธ์	กองช่าง
		จำนวนของโรงจอดรถ	ประชาชนที่มีที่จอดรถเมื่อมารับ บริการ	กองช่าง
๓๐๐,๐๐๐		ประชาชนได้รับข้อมูลข่าวสาร ร้อยละ ๘๐	หมู่บ้านมีศูนย์รับรู้ข้อมูลข่าวสาร	กองช่าง

๒๕๖๔ (บาท)	๒๕๖๕ (บาท)	ตัวชี้วัด (KPI)	ผลที่คาดว่าจะ ได้รับ	หน่วยงาน รับผิดชอบหลัก
๓๐๐,๐๐๐	๓๐๐,๐๐๐	อาคารศูนย์พัฒนาคุณภาพชีวิตและส่งเสริมอาชีพผู้สูงอายุสภาพดีขึ้น ร้อยละ ๘๐	อบต.มีสถานที่จัดกิจกรรมและประชุมของผู้สูงอายุ	สำนักงานปลัด
๕๐๐,๐๐๐	๕๐๐,๐๐๐	จำนวนอาคารสถานที่ของ อบต.ที่มีสภาพดีขึ้น	อบต.มีสถานที่จัดกิจกรรมและประชุม	สำนักงานปลัด
๓๐,๐๐๐	๓๐,๐๐๐	ประชาชนเข้าร่วมโครงการปกป้องสถาบันของชาติร้อยละ ๘๐	ประชาชนในตำบลปกป้องและรักสถาบันของชาติ	สำนักงานปลัด
๒๐,๐๐๐	๒๐,๐๐๐	ประชาชนให้ความสนใจการจัดกิจกรรมเพิ่มขึ้นร้อยละ ๖๐	ชุมชนไม่มีความแตกแยก แบ่งชั้นวรรณะ	สำนักงานปลัด
๒๐,๐๐๐	๒๐,๐๐๐	อบต.มีเว็บไซต์ในการประชาสัมพันธ์กิจกรรม ร้อยละ ๖๐	อบต.มีการประชาสัมพันธ์กิจกรรมเพิ่มขึ้น	สำนักงานปลัด
๕๐,๐๐๐	๕๐,๐๐๐	บุคลากรของ อบต.ได้รับการอบรมพัฒนา ร้อยละ ๖๐ ขึ้นไป	บุคลากรของ อบต.ได้รับการอบรมพัฒนาทำให้การปฏิบัติงานมีประสิทธิภาพเพิ่มขึ้น	สำนักงานปลัด
๓๐๐,๐๐๐	๓๐๐,๐๐๐	อบต. มีผลการประเมินการปฏิบัติงาน ร้อยละ ๖๐ ขึ้นไป	ผู้เข้าร่วมโครงการได้ความรู้สามารถนำไปใช้ในชุมชนก่อให้เกิดประโยชน์สูงสุดในการดำรงชีวิต	สำนักงานปลัด

		ตัวชี้วัด (KPI)	ผลที่คาดว่าจะได้รับ	หน่วยงาน รับผิดชอบหลัก
๒๕๖๔ (บาท)	๒๕๖๕ (บาท)			
๓๐,๐๐๐	๓๐,๐๐๐	จำนวนประชาชนที่เข้าร่วมโครงการ	ประชาชนในพื้นที่ตำบลเจดีย์ชัย มีคุณธรรมจริยธรรมและ ปราศจากการทุจริต	สำนักงานปลัด
๑๕๐,๐๐๐	๑๕๐,๐๐๐	จำนวนครุภัณฑ์ที่จัดหา	การดำเนินงานของเจ้าหน้าที่ อบต.เจดีย์ชัย สะดวก รวดเร็วขึ้น	สำนักงานปลัดกองคลัง กองช่าง กองการศึกษา
๕๐,๐๐๐	๕๐,๐๐๐	จำนวนโครงการที่ได้รับการ สนับสนุน	ทำให้การเป็นอยู่ของประชาชน ในตำบลเจดีย์ชัยดีขึ้น	สำนักงานปลัด อำเภอ/ จังหวัด/ หน่วยงานราชการ องค์กรต่างๆ
๒๐๐,๐๐๐	๒๐๐,๐๐๐	สามารถจัดเก็บภาษีได้ไม่น้อยกว่า ร้อยละ ๗๐	การจัดเก็บภาษีของตำบลมี ประสิทธิภาพ	กองคลัง
๑๕,๐๐๐	๑๕,๐๐๐	สามารถจัดเก็บภาษีได้ไม่น้อยกว่า ร้อยละ ๗๐	การจัดเก็บภาษีของตำบลมี ประสิทธิภาพ	กองคลัง
๒,๙๖๕,๐๐๐	๒,๖๖๕,๐๐๐			

รายละเอียดโครงการพัฒนา
แผนพัฒนาท้องถิ่น (พ.ศ. ๒๕๖๑ - ๒๕๖๕)
สำหรับ องค์กรปกครองส่วนท้องถิ่นดำเนินการ
องค์การบริหารส่วนตำบลเจดีย์ชัย อำเภอบัว จังหวัด

ก. ยุทธศาสตร์จังหวัดที่ ๓ พัฒนาและยกระดับคุณภาพชีวิตของประชาชนให้สอดคล้องกับวิถีชีวิตชุมชนตามปรัชญาเศรษฐกิจพอเพียง

ข. ยุทธศาสตร์การพัฒนาของ อบท. ในเขตจังหวัดที่ ๖ ด้านการบริหารจัดการและการบริการ

๖.ยุทธศาสตร์การพัฒนาด้านการเมือง การบริหารจัดการ และการบริการ

๖.๒ แผนงานเคหะและชุมชน

ที่	โครงการ	วัตถุประสงค์	เป้าหมาย (ผลผลิตของโครงการ)	งบประมาณและที่ผ่านมา		
				๒๕๖๑ (บาท)	๒๕๖๒ (บาท)	๒๕๖๓ (บาท)
๑	โครงการสำรวจและตรวจสอบแนวเขต/ การวางผังเมืองและตรวจสอบเขตที่ดิน	เพื่อสำรวจและตรวจสอบแนวเขต/การ วางผังเมืองและตรวจสอบเขตที่ดิน	แนวเขตในตำบลเจดีย์ชัย	๕๐,๐๐๐	๕๐,๐๐๐	๕๐,๐๐๐
๒	โครงการขยายเขตไฟฟ้าในตำบลเจดีย์ชัย หมู่ ๑-๙	เพื่อขยายเขตไฟฟ้าสาธารณะและไฟฟ้า แรงต่ำ	ไฟฟ้าในตำบลเจดีย์ชัยเพิ่มขึ้น	๕๐๐,๐๐๐	๕๐๐,๐๐๐	๖๐๐,๐๐๐
รวม	๒	โครงการ		๕๕๐,๐๐๐	๕๕๐,๐๐๐	๖๕๐,๐๐๐

งานาน

ผ. ๐๒

		ตัวชี้วัด (KPI)	ผลที่คาดว่าจะ จะได้รับ	หน่วยงาน รับผิดชอบหลัก
๒๕๖๔ (บาท)	๒๕๖๕ (บาท)			
๕๐,๐๐๐	๕๐,๐๐๐	มีการสำรวจแนวเขตที่ดินร้อยละ ๖๐	มีการสำรวจแนวเขตที่ดิน/การวางผังเมืองเพิ่มขึ้น	กองช่าง
๖๐๐,๐๐๐	๖๐๐,๐๐๐	ประชาชนมีไฟฟ้าใช้ร้อยละ ๑๐๐	ประชาชนได้รับบริการด้านไฟฟ้าอย่างทั่วถึงทุกครัวเรือน	กองช่าง การไฟฟ้าส่วนภูมิภาค อ.ปัว
๖๕๐,๐๐๐	๖๕๐,๐๐๐			

รายละเอียดโครงการพัฒนา
แผนพัฒนาท้องถิ่น (พ.ศ. ๒๕๖๑ - ๒๕๖๕)
สำหรับ องค์กรปกครองส่วนท้องถิ่นดำเนินการ
องค์การบริหารส่วนตำบลเจดีย์ชัย อำเภอบัว จังหวัด

ก. ยุทธศาสตร์จังหวัดที่ ๓ พัฒนาและยกระดับคุณภาพชีวิตของประชาชนให้สอดคล้องกับวิถีชีวิตชุมชนตาม ปรัชญาเศรษฐกิจพอเพียง

ข. ยุทธศาสตร์การพัฒนาของ อบท. ในเขตจังหวัดที่ ๖ ด้านการบริหารจัดการและการบริการ

๖.ยุทธศาสตร์การพัฒนาด้านการเมือง การบริหารจัดการ และการบริการ

๖.๓ แผนงานการศึกษา

ที่	โครงการ	วัตถุประสงค์	เป้าหมาย (ผลผลิตของโครงการ)	งบประมาณและที่ผ่านมา		
				๒๕๖๑ (บาท)	๒๕๖๒ (บาท)	๒๕๖๓ (บาท)
๑	โครงการก่อสร้าง/ปรับปรุงอาคารศูนย์พัฒนาเด็กเล็ก	ก่อสร้าง/ปรับปรุงอาคารศูนย์พัฒนาเด็กเล็กเพื่อรองรับเด็กที่เพิ่มขึ้น	อาคารศูนย์พัฒนาเด็กเล็กจำนวน ๑ แห่ง			๕๐๐,๐๐๐
๒	โครงการก่อสร้างอาคารที่เก็บของศูนย์พัฒนาเด็กเล็ก	เพื่อใช้เก็บของใช้ต่าง ๆ ของศูนย์พัฒนาเด็กเล็ก	อาคารที่เก็บของ ๑ หลัง ๔ * ๖ ม.			๒๕๐,๐๐๐
๓	โครงการติดตั้งรางน้ำฝนศูนย์พัฒนาเด็กเล็กตำบลเจดีย์ชัย	ติดตั้งรางน้ำฝนศูนย์พัฒนาเด็กเล็กตำบลเจดีย์ชัยเพื่อรองรับปริมาณน้ำฝนไม่ให้ไหลเข้าโรงอาหารเด็ก	รางน้ำฝนศูนย์พัฒนาเด็กเล็กตำบลเจดีย์ชัย		๕๐,๐๐๐	๕๐,๐๐๐
๔	โครงการอบรมเพิ่มศักยภาพครู/ผู้ดูแลเด็ก	เพื่อให้ครูและผู้ดูแลเด็กมีประสิทธิภาพเพิ่มขึ้น	ครู/ผู้ดูแลเด็กใน ศพด.ต.เจดีย์ชัย	๑๐,๐๐๐	๑๐,๐๐๐	๑๐,๐๐๐
๕	โครงการส่งเสริมพัฒนาศักยภาพบุคลากรทางการศึกษา (ศึกษาดูงาน)	เพื่อเพิ่มพูนความรู้และประสบการณ์ให้กับบุคลากรทางการศึกษา	ศึกษาดูงาน ๑ ครั้ง/ปี	๘๐,๐๐๐	๘๐,๐๐๐	๘๐,๐๐๐
รวม	๕	โครงการ		๙๐,๐๐๐	๑๔๐,๐๐๐	๘๙๐,๐๐๐

ที่	โครงการ	วัตถุประสงค์	เป้าหมาย (ผลผลิตของโครงการ)	งบประมาณและที่ผ่านมา		
				๒๕๖๑ (บาท)	๒๕๖๒ (บาท)	๒๕๖๓ (บาท)

		ตัวชี้วัด (KPI)	ผลที่คาดว่าจะ จะได้รับ	หน่วยงาน รับผิดชอบหลัก
๒๕๖๔ (บาท)	๒๕๖๕ (บาท)			
๕๐๐,๐๐๐	๕๐๐,๐๐๐	จำนวนอาคารศูนย์พัฒนาเด็กเล็กที่เพิ่มขึ้นและมีสภาพดีขึ้น ร้อยละ ๘๐	ศูนย์พัฒนาเด็กเล็กมีอาคารที่ได้มาตรฐานขึ้น	กองการศึกษา
		จำนวนอาคารสถานที่เก็บของของศูนย์พัฒนาเด็กเล็ก	ศพด.มีอาคารสถานที่เก็บของที่เป็นระเบียบเรียบร้อย	กองการศึกษา
		จำนวนรายน้ำฝนศูนย์พัฒนาเด็กเล็กตำบลเจดีย์ชัย	ศูนย์พัฒนาเด็กเล็กตำบลเจดีย์ชัยมีมาตรฐานเพิ่มขึ้น	กองการศึกษา
๑๐,๐๐๐	๑๐,๐๐๐	จำนวนครู/ผู้ดูแลเด็กที่ได้รับการอบรม	การปฏิบัติงานของครู/ผู้ดูแลเด็กมีประสิทธิภาพขึ้น	กองการศึกษา
๘๐,๐๐๐	๘๐,๐๐๐	อบต. มีผลการประเมินการปฏิบัติงาน ร้อยละ ๖๐ ขึ้นไป	ผู้เข้าร่วมโครงการได้ความรู้สามารถนำไปใช้ในชุมชนก่อให้เกิดประโยชน์สูงสุดในการดำรงชีวิต	กองการศึกษา
๕๙๐,๐๐๐	๕๙๐,๐๐๐			

		ตัวชี้วัด (KPI)	ผลที่คาดว่าจะ จะได้รับ	หน่วยงาน รับผิดชอบหลัก
๒๕๖๔ (บาท)	๒๕๖๕ (บาท)			

รายละเอียดโครงการพัฒนา
แผนพัฒนาท้องถิ่น (พ.ศ. ๒๕๖๑ - ๒๕๖๕)
สำหรับ องค์กรปกครองส่วนท้องถิ่นดำเนินการ
องค์การบริหารส่วนตำบลเจดีย์ชัย อำเภอบัว จังหวัด

ก. ยุทธศาสตร์จังหวัดที่ ๓ พัฒนาและยกระดับคุณภาพชีวิตของประชาชนให้สอดคล้องกับวิถีชีวิตชุมชนตาม ปรัชญาเศรษฐกิจพอเพียง

ข. ยุทธศาสตร์การพัฒนาของ อปท. ในเขตจังหวัดที่ ๖ ด้านการบริหารจัดการและการบริการ

๖.ยุทธศาสตร์การพัฒนาด้านการเมือง การบริหารจัดการ และการบริการ

๖.๔ แผนงานงบกลาง

ที่	โครงการ	วัตถุประสงค์	เป้าหมาย (ผลผลิตของโครงการ)	งบประมาณและที่ผ่านมา		
				๒๕๖๑ (บาท)	๒๕๖๒ (บาท)	๒๕๖๓ (บาท)
๑	เงินสำรองจ่าย	เพื่อจ่ายเป็นเงินสำรองจ่ายและเพื่อใช้จ่ายในกรณีฉุกเฉินที่มีสาธารณภัยเกิดขึ้นหรือบรรเทาปัญหาความเดือดร้อนของประชาชนเป็นส่วนรวมเท่านั้น	ช่วยเหลือประชาชนที่ได้รับ ความเดือดร้อน	๖๐๐,๐๐๐	๖๐๐,๐๐๐	๖๐๐,๐๐๐
รวม	๑	โครงการ		๖๐๐,๐๐๐	๖๐๐,๐๐๐	๖๐๐,๐๐๐

งานาน

พ. ๐๒

		ตัวชี้วัด (KPI)	ผลที่คาดว่าจะ จะได้รับ	หน่วยงาน รับผิดชอบหลัก
๒๕๖๔ (บาท)	๒๕๖๕ (บาท)			
๖๐๐,๐๐๐	๖๐๐,๐๐๐	ประชาชน ๑๐๐ %ได้รับการ บรรเทาความเดือดร้อน ตามที่ กฎหมายกำหนด	ประชาชนได้รับการบรรเทาความ เดือดร้อน	สำนักงานปลัด
๖๐๐,๐๐๐	๖๐๐,๐๐๐			

บัญชีครุภัณฑ์
แผนพัฒนาท้องถิ่น (พ.ศ. ๒๕๖๑ - ๒๕๖๕)
องค์การบริหารส่วนตำบลเจดีย์ชัย อำเภอบัว

ที่	แผนงาน	หมวด	ประเภท	เป้าหมาย (ผลผลิตของครุภัณฑ์)
๑	บริหารงานทั่วไป	ค่าครุภัณฑ์	ครุภัณฑ์สำนักงาน	ตู้เก็บเอกสาร ๒ บานเลื่อนเปิด (กระจก) มอก. จำนวน ๑ หลัง ราคา ๕,๕๐๐ บาท (ขนาด ๙๑.๖ * ๔๕.๗ * ๑๘๓ ซม.)
๒	บริหารงานทั่วไป	ค่าครุภัณฑ์	ครุภัณฑ์สำนักงาน	โทรทัศน์ไร้สายเทคโนโลยี มีระบบตอบรับอัตโนมัติแบบดิจิทัล ใช้ได้ในขณะไฟดับ หน้าจอ LCD ขนาดใหญ่ ๑.๘ นิ้ว จำนวน ๕ เครื่อง
๓	บริหารงานทั่วไป	ค่าครุภัณฑ์	ครุภัณฑ์สำนักงาน	โต๊ะทำงานพนักงานส่วนตำบล ขนาดกว้างไม่น้อยกว่า ๓๐ ซม. ยาว ๖๐ ซม. สูง ๓๐ ซม.
๔	บริหารงานทั่วไป	ค่าครุภัณฑ์	ครุภัณฑ์สำนักงาน	โต๊ะคอมพิวเตอร์ ขนาดกว้างไม่น้อยกว่า ๑ ม. ยาว ๑.๒๐ ม. จำนวน ๑ ตัว
๕	บริหารงานทั่วไป	ค่าครุภัณฑ์	ครุภัณฑ์สำนักงาน	โต๊ะหมู่บูชา ๙ ตัว ความกว้างตัวละ ๙ นิ้ว มีฐานรองโต๊ะหมู่ ทำด้วยไม้สัก
๖	บริหารงานทั่วไป	ค่าครุภัณฑ์	ครุภัณฑ์สำนักงาน	เก้าอี้นั่งคอยแฟลมโพลี เพื่อให้บริการประชาชนที่มาติดต่อ
๗	บริหารงานทั่วไป	ค่าครุภัณฑ์	ครุภัณฑ์สำนักงาน	เก้าอี้พลาสติกมีพนักพิง ไม่มีเท้าแขน จำนวน ๒๐๐ ตัว

ที่	แผนงาน	หมวด	ประเภท	เป้าหมาย (ผลผลิตของครุภัณฑ์)
๘	บริหารงานทั่วไป	ค่าครุภัณฑ์	ครุภัณฑ์สำนักงาน	โต๊ะพับเอนกประสงค์ หน้าโม่เก้าขาว เพื่อใช้บริการในกิจกรรมสาธารณะ
๙	บริหารงานทั่วไป	ค่าครุภัณฑ์	ครุภัณฑ์สำนักงาน	เต็นท์ผ้าใบทรงโค้ง กว้าง ๔ ม. ยาว ๘ ม. สูง ๒.๕๐ ม. จำนวน ๔ หลัง เพื่อใช้จัดกิจกรรมในสำนักงานและชุมชน
๑๐	บริหารงานทั่วไป	ครุภัณฑ์	ครุภัณฑ์สำนักงาน	เก้าอี้ทำงานพนักงานส่วนตำบล
๑๑	บริหารงานทั่วไป	ค่าครุภัณฑ์	ครุภัณฑ์สำนักงาน	เครื่องปรับอากาศ แบบแยกส่วน ขนาดไม่น้อยกว่า ๓๐,๐๐๐ BTU จำนวน ๒ เครื่อง
๑๒	บริหารงานทั่วไป	ค่าครุภัณฑ์	ครุภัณฑ์งานบ้านงานครัว	เครื่องตัดหญ้าแบบขับเคลื่อน จำนวน ๒ เครื่อง
๑๓	บริหารงานทั่วไป	ค่าครุภัณฑ์	ครุภัณฑ์โรงงาน	เครื่องคัดแยกถุงพลาสติก
๑๔	บริหารงานทั่วไป	ค่าครุภัณฑ์	ครุภัณฑ์โรงงาน	เครื่องอัดก้อนถุงพลาสติก
๑๕	บริหารงานทั่วไป	ค่าครุภัณฑ์	ครุภัณฑ์คอมพิวเตอร์	เครื่องพิมพ์ชนิดเลเซอร์/ชนิด LED ขาวดำ ๒ ตัว
๑๖	บริหารงานทั่วไป	ค่าครุภัณฑ์	ครุภัณฑ์คอมพิวเตอร์	เครื่องสำรองไฟตามมาตรฐานครุภัณฑ์ FCT ๖ ตัว
๑๗	บริหารงานทั่วไป	ค่าครุภัณฑ์	ครุภัณฑ์คอมพิวเตอร์	เครื่องคอมพิวเตอร์สำหรับงานสำนักงาน จำนวน ๒ เครื่อง (ข้อ ๗)
๑๘	บริหารงานทั่วไป	ค่าครุภัณฑ์	ครุภัณฑ์คอมพิวเตอร์	เครื่องคอมพิวเตอร์โน้ตบุ๊ก สำหรับงานสำนักงาน

ที่	แผนงาน	หมวด	ประเภท	เป้าหมาย (ผลผลิตของครุภัณฑ์)
๑๙	บริหารงานทั่วไป	ค่าครุภัณฑ์	ครุภัณฑ์คอมพิวเตอร์	เครื่องพิมพ์แบบฉีดหมึกพร้อมติดตั้งถังหมึกพิมพ์ (ข้อ ๕๒) จำนวน ๑ เครื่อง
๒๐	บริหารงานทั่วไป	ครุภัณฑ์	ยานพาหนะและขนส่ง	รถยนต์โดยสาร (รถตู้) จำนวน ๑ คัน
๒๑	บริหารงานทั่วไป	ครุภัณฑ์	ครุภัณฑ์ไฟฟ้าและวิทยุ	เครื่องปั่นไฟพร้อมอุปกรณ์ ๑ เครื่อง
๒๒	บริหารงานทั่วไป	ค่าครุภัณฑ์	ครุภัณฑ์โฆษณาและเผยแพร่	เครื่องมัลติมีเดียโปรเจคเตอร์ ระดับ SVGA ขนาด ๓,๐๐๐ ANSI Lumens
๒๓	การรักษาความสงบภายใน	ค่าครุภัณฑ์	ครุภัณฑ์ไฟฟ้าและวิทยุ	เครื่องรับส่งวิทยุ ระบบ VHF/FM ชนิดประจำที่ขนาด ๑๐ วัตต์
๒๔	การรักษาความสงบภายใน	ค่าครุภัณฑ์	ครุภัณฑ์โฆษณาและเผยแพร่	กล้องโทรทัศน์วงจรปิดพร้อมอุปกรณ์บันทึกภาพผ่านเครือข่ายและอุปกรณ์กระจายสัญญาณตามเกณฑ์ราคา กลางและคุณลักษณะพื้นฐานของระบบกล้องโทรทัศน์วงจรปิด
๒๕	รักษาความสงบภายใน	ค่าครุภัณฑ์	อื่นๆ	สายยางดับเพลิง ขนาด ๑.๕ นิ้ว ยาว ๓๐ ม.จำนวน ๕ เส้น
๒๖	รักษาความสงบภายใน	ครุภัณฑ์	การเกษตร	เครื่องสูบน้ำแบบแช่ (ไดโว่) จำนวน ๓ เครื่อง
๒๗	บริหารงานทั่วไป	ค่าครุภัณฑ์	ครุภัณฑ์สำนักงาน	ตู้เก็บเอกสาร ๒ บานเลื่อนเปิด (กระจก) มอก. ราคา ๕,๕๐๐ บาท (ขนาด ๙๑.๖ * ๔๕.๗ * ๑๘๓ ซม.)
๒๘	บริหารงานทั่วไป	ค่าครุภัณฑ์	ครุภัณฑ์สำนักงาน	ตู้เหล็กเก็บเอกสาร แบบแขวน ๔ ชั้นจำนวน ๓ หลัง
๒๙	บริหารงานทั่วไป	ค่าครุภัณฑ์	ครุภัณฑ์สำนักงาน	ตู้เหล็กเก็บเอกสาร แบบ ๒ บานพับ มอก. จำนวน ๓ หลัง
๓๐	บริหารงานทั่วไป	ค่าครุภัณฑ์	ครุภัณฑ์สำนักงาน	เครื่องปรับอากาศ แบบแยกส่วน (ขนาด ๓๐,๐๐๐BTU)
๓๑	บริหารงานทั่วไป	ค่าครุภัณฑ์	ครุภัณฑ์สำนักงาน	โต๊ะคอมพิวเตอร์ กว้าง ๑.๐๐ ซม ยาว ๑.๒๐ ซม. จำนวน ๑ ตัว และขนาด ๑๑๗*๖๐ ซม.

ที่	แผนงาน	หมวด	ประเภท	เป้าหมาย (ผลผลิตของครุภัณฑ์)
๓๒	บริหารงานทั่วไป	ค่าครุภัณฑ์	ครุภัณฑ์สำนักงาน	เก้าอี้ทำงานของพนักงานส่วนกองคลัง
๓๓	บริหารงานทั่วไป	ค่าครุภัณฑ์	ครุภัณฑ์คอมพิวเตอร์	คอมพิวเตอร์แบบประมวลผล แบบที่ ๑ (จอขนาดไม่น้อยกว่า ๑๘.๕ นิ้ว)
๓๔	บริหารงานทั่วไป	ค่าครุภัณฑ์	ครุภัณฑ์คอมพิวเตอร์	เครื่องพิมพ์ชนิดเลเซอร์/ชนิด LED ขาวดำ แบบ Network แบบที่ ๑
๓๕	บริหารงานทั่วไป	ค่าครุภัณฑ์	ครุภัณฑ์คอมพิวเตอร์	เครื่องพิมพ์ชนิดเลเซอร์/ชนิด LED สี แบบ Network
๓๖	บริหารงานทั่วไป	ค่าครุภัณฑ์	ครุภัณฑ์คอมพิวเตอร์	เครื่องสำรองไฟตามมาตรฐานครุภัณฑ์ฯ
๓๗	เคหะและชุมชน	ค่าครุภัณฑ์	ครุภัณฑ์สำนักงาน	ตู้เก็บเอกสาร ๒ บานเลื่อนเปิด (กระจก) มอก. จำนวน ๓ หลัง ราคา ๕,๕๐๐ บาท (ขนาด ๙๑.๖ * ๔๕.๗ * ๑๘๓ ซม.)
๓๘	เคหะและชุมชน	ค่าครุภัณฑ์	ครุภัณฑ์สำนักงาน	เครื่องปรับอากาศ แบบแยกส่วน ขนาดไม่น้อยกว่า ๓๐,๐๐๐ BTU จำนวน ๑ เครื่อง
๓๙	เคหะและชุมชน	ค่าครุภัณฑ์	ครุภัณฑ์สำนักงาน	ตู้เก็บเอกสารแบบเปิดได้ ๒ ด้าน มือจับเขาควย ได้รับมาตรฐาน มอก.
๔๐	เคหะและชุมชน	ค่าครุภัณฑ์	ครุภัณฑ์สำนักงาน	ตู้เก็บเอกสารชนิดบานเลื่อนกระจก จำนวน ๑ ตู้
๔๑	เคหะและชุมชน	ค่าครุภัณฑ์	ครุภัณฑ์สำนักงาน	โต๊ะทำงานระดับปฏิบัติงานพร้อมเก้าอี้
๔๒	เคหะและชุมชน	ค่าครุภัณฑ์	ครุภัณฑ์คอมพิวเตอร์	เครื่องคอมพิวเตอร์ สำหรับงานสำนักงาน โดยมีคุณลักษณะพื้นฐาน ตามประกาศเกณฑ์ราคาและคุณลักษณะพื้นฐานครุภัณฑ์คอมพิวเตอร์ของกระทรวงเทคโนโลยีสารสนเทศและการสื่อสาร จำนวน ๒ เครื่อง
๔๓	เคหะและชุมชน	ค่าครุภัณฑ์	ครุภัณฑ์คอมพิวเตอร์	เครื่องพิมพ์แบบฉีดหมึก สำหรับงานสำนักงาน
๔๔	เคหะและชุมชน	ค่าครุภัณฑ์	ครุภัณฑ์คอมพิวเตอร์	เครื่องพิมพ์ชนิดเลเซอร์/ชนิด LED ขาวดำ
๔๕	อุตสาหกรรมและการโยธา	ค่าครุภัณฑ์	ครุภัณฑ์การเกษตร	เครื่องสูบน้ำแบบหยोज์ ชนิดมอเตอร์ไฟฟ้า ขนาด ๓ เฟส ๑๐ HP จำนวน ๑ เครื่อง

ที่	แผนงาน	หมวด	ประเภท	เป้าหมาย (ผลผลิตของครุภัณฑ์)
๔๖	อุตสาหกรรมและการโยธา	ค่าครุภัณฑ์	ครุภัณฑ์การเกษตร	เครื่องปั้มน้ำ ๑ HP เส้นผ่าศูนย์กลาง ๒ นิ้ว จำนวน ๑ เครื่อง
๔๗	อุตสาหกรรมและการโยธา	ค่าครุภัณฑ์	ครุภัณฑ์การเกษตร	ประตุน้ำ ๓ นิ้ว เหล็กหน้าแปลน ๔ รู (กปภ.)จำนวน ๑ ตัว
๔๘	อุตสาหกรรมและการโยธา	ค่าครุภัณฑ์	ครุภัณฑ์การเกษตร	ประตุน้ำ ๔ นิ้ว เหล็กหน้าแปลน ๔ รู (กปภ.) จำนวน ๑ ตัว
๔๙	อุตสาหกรรมและการโยธา	ค่าครุภัณฑ์	ครุภัณฑ์การเกษตร	ประตุน้ำ ๖ นิ้ว เหล็กหน้าแปลน ๔ รู (กปภ.๑/มอก.๑) จำนวน ๑ ตัว
๕๐	อุตสาหกรรมและการโยธา	ค่าครุภัณฑ์	ครุภัณฑ์การเกษตร	เครื่องสูบน้ำ Double suctioncentrifugal pump ๑๑๐ kw
๕๑	อุตสาหกรรมและการโยธา	ค่าครุภัณฑ์	ครุภัณฑ์การเกษตร	Priming pump ติดตั้งพร้อมมอเตอร์ไฟฟ้า ขนาด ๑ hp
๕๒	อุตสาหกรรมและการโยธา	ค่าครุภัณฑ์	ครุภัณฑ์การเกษตร	ฟุตวาล์วเหล็กหล่อ ขนาด ๓๕๐ มม.
๕๓	อุตสาหกรรมและการโยธา	ค่าครุภัณฑ์	ครุภัณฑ์การเกษตร	ท่อโค้งเหล็กหล่อ ๙๐ องศา พร้อมหน้างาน ๒ ด้าน ขนาด ๓๕๐ มม.
๕๔	อุตสาหกรรมและการโยธา	ค่าครุภัณฑ์	ครุภัณฑ์การเกษตร	เขี้ยวลิ้น ขนาด ๓๐๐ มม.
๕๕	อุตสาหกรรมและการโยธา	ค่าครุภัณฑ์	ครุภัณฑ์การเกษตร	ประตุน้ำล้นปีกผีเสื้อ ขนาด ๓๐๐ มม.
๕๖	อุตสาหกรรมและการโยธา	ค่าครุภัณฑ์	ครุภัณฑ์การเกษตร	ท่อวางตัวนอนขนาด ๓๐๐ มม. ยาว ๔.๐๐ ม. แรงดันใช้งาน ๖ บาร์พร้อมชุดหน้าแปลนเหล็กและเข็มขัดรัดท่อ ข้างละ ๒ เส้น
๕๗	อุตสาหกรรมและการโยธา	ค่าครุภัณฑ์	ครุภัณฑ์การเกษตร	ท่อเหล็กขนาด ๓๕๐ มม. และ ๓๐๐ มม. หน้า ๖ มม. ยาว ๖ ม. พร้อมหน้างาน ๒ ด้าน และท่อเหล็กขนาดต่าง ๆ

ที่	แผนงาน	หมวด	ประเภท	เป้าหมาย (ผลผลิตของครุภัณฑ์)
๕๘	เคหะและชุมชน	ค่าครุภัณฑ์	ครุภัณฑ์การเกษตร	เครื่องสูบน้ำแบบหอยโข่ง ๕.๕ hp ๒ ตัว
๕๙	เคหะและชุมชน	ค่าครุภัณฑ์	ครุภัณฑ์การเกษตร	เครื่องสูบน้ำแบบหอยโข่ง แบบสแตนเลส ๕.๕ hp ๒ ตัว
๖๐	เคหะและชุมชน	ค่าครุภัณฑ์	ครุภัณฑ์การเกษตร	ประตุน้ำเหล็กหล่อแบบคั่นโยก มี มอก. ขนาด ๔ นิ้ว จำนวน ๓ ตัว
๖๑	เคหะและชุมชน	ค่าครุภัณฑ์	ครุภัณฑ์การเกษตร	ประตุน้ำเหล็กหล่อบนดิน มี มอก. ขนาด ๔ นิ้ว จำนวน ๓ ตัว
๖๒	เคหะและชุมชน	ค่าครุภัณฑ์	ครุภัณฑ์การเกษตร	ประตุน้ำเหล็กหล่อบนดิน มี มอก. ขนาด ๓ นิ้ว จำนวน ๔ ตัว
๖๓	เคหะและชุมชน	ค่าครุภัณฑ์	ครุภัณฑ์การเกษตร	เข็ควาล์ว ขนาด ๓ นิ้ว จำนวน ๔ ตัว
๖๔	เคหะและชุมชน	ค่าครุภัณฑ์	ครุภัณฑ์การเกษตร	ท่ออุดน้ำพร้อมหัวกระโหลกถึงน้ำใสและแพลอย ขนาด ๓ นิ้ว จำนวน ๔ ชุด
๖๕	อุตสาหกรรมและการโยธา	ค่าครุภัณฑ์	ครุภัณฑ์ก่อสร้าง	รอกโซ่ยกของชนิดมือดึง ขนาด ๓ ตัน จำนวน ๓ ชุด
๖๖	อุตสาหกรรมและการโยธา	ค่าครุภัณฑ์	ครุภัณฑ์ไฟฟ้าและวิทยุ	มอเตอร์ ขนาด ๑๑๐ KW
๖๗	อุตสาหกรรมและการโยธา	ค่าครุภัณฑ์	ครุภัณฑ์ไฟฟ้าและวิทยุ	ตู้ควบคุม ขนาด ๑๑๐ KW
๖๘	อุตสาหกรรมและการโยธา	ค่าครุภัณฑ์	ครุภัณฑ์ไฟฟ้าและวิทยุ	ไม้ตั้งพิวส์ขนาด ๑ ๑/๔ นิ้ว ยาว ๑๒ ฟุต
๖๙	อุตสาหกรรมและการโยธา	ค่าครุภัณฑ์	ครุภัณฑ์ไฟฟ้าและวิทยุ	ตู้เซฟตี้สวิทช์พร้อมพิวส์ ขนาด ๔๐๐ Amp
๗๐	อุตสาหกรรมและการโยธา	ค่าครุภัณฑ์	ครุภัณฑ์ยานพาหนะและขนส่ง	แพเหล็กสำหรับติดตั้งเครื่องสูบน้ำ

ที่	แผนงาน	หมวด	ประเภท	เป้าหมาย (ผลผลิตของครุภัณฑ์)
๓๑	เคหะและชุมชน	ค่าครุภัณฑ์	ครุภัณฑ์ยานพาหนะและขนส่ง	รถกระเช้าซ่อมไฟฟ้า จำนวน ๑ คัน
๓๒	เคหะและชุมชน	ค่าครุภัณฑ์	ครุภัณฑ์ยานพาหนะและขนส่ง	รถบรรทุก ๖ ล้อ ติดตั้งกระบะเทท้าย จำนวน ๑ คัน
๓๓	เคหะและชุมชน	ค่าครุภัณฑ์	ครุภัณฑ์ยานพาหนะและขนส่ง	รถพาร์มแทรกเตอร์ ชนิดขับเคลื่อน ๔ ล้อ จำนวน ๑ คัน
๓๔	การศึกษา	ค่าครุภัณฑ์	ครุภัณฑ์สำนักงาน	เวทีสำเร็จรูป จำนวน ๑ ชุด ความกว้างไม่น้อยกว่า ๓ ม. ยาว ๖ ม. สูง ๐.๔ ม.
๓๕	การศึกษา	ค่าครุภัณฑ์	ครุภัณฑ์สำนักงาน	ชุดรับแขกสนาม จำนวน ๑ ชุด ประกอบด้วย โต๊ะกลาง ขนาด ๖๐*๘๐ ซม. เก้าอี้ยาว ๒ ตัว ขนาดไม่น้อยกว่า ๑.๒๐ ม. เก้าอี้สั้น ๒ ตัว ขนาด ๘๐ ซม.
๓๖	การศึกษา	ค่าครุภัณฑ์	ครุภัณฑ์สำนักงาน	ตู้ลิ้นชักขนาด เล็กแบบเปิดหน้า ๔ ลิ้นชัก กว้าง(๔๕*๒๐ ซม.)จำนวน ๒ หลังๆ ละ ๗,๙๐๐ บาท
๓๗	การศึกษา	ค่าครุภัณฑ์	ครุภัณฑ์สำนักงาน	ตู้เหล็กบานเลื่อนกระจก ในตู้มีแผ่นชั้น ๒ แผ่น สามารถปรับได้มีล้อเลื่อน ได้รับมาตรฐานมอก.
๓๘	การศึกษา	ค่าครุภัณฑ์	ครุภัณฑ์สำนักงาน	ตู้เหล็กเก็บแฟ้ม ๔๐ ช่อง เป็นตู้เหล็ก ๔ ชั้นๆละ ๑๐ ช่อง มีล้อเลื่อน และมี มอก.
๓๙	การศึกษา	ค่าครุภัณฑ์	ครุภัณฑ์สำนักงาน	ชุดโต๊ะอาหารเด็กเล็ก โต๊ะกว้าง ๑ ม. ยาว ๒ ม. สูง ๐.๕๐ ม. เก้าอี้กว้าง ๐.๓๐ ม. ยาว ๒ ม. สูง ๐.๓๐ ม.
๔๐	การศึกษา	ค่าครุภัณฑ์	ครุภัณฑ์คอมพิวเตอร์	เครื่องพิมพ์แบบฉีดหมึกพร้อมติดตั้งถังหมึกพิมพ์ (ข้อ ๔๒) จำนวน ๑ เครื่อง

ที่	แผนงาน	หมวด	ประเภท	เป้าหมาย (ผลผลิตของครุภัณฑ์)
๘๑	การศึกษา	ค่าครุภัณฑ์	ครุภัณฑ์โฆษณาและเผยแพร่	กล่องโทรทัศน์วงจรปิด รายละเอียดตามเกณฑ์ราคา กลางและคุณลักษณะพื้นฐานของระบบกล้องโทรทัศน์ วงจรปิดประจำปี พ.ศ. ๒๕๖๐ จำนวน ๔ ตัว
๘๒	การศึกษา	ค่าครุภัณฑ์	ครุภัณฑ์โฆษณาและเผยแพร่	เครื่องมัลติมีเดียโปรเจคเตอร์ XGA ขนาด ๔,๐๐๐ lumen
๘๓	การศึกษา	ค่าครุภัณฑ์	ครุภัณฑ์โฆษณาและเผยแพร่	เครื่องขยายเสียงแบบพกพา จำนวน ๑ ชุด ตู้ลำโพง ขนาดไม่น้อยกว่า ๔๐ w พร้อมไมค์โครโฟน
๘๔	การศึกษา	ค่าครุภัณฑ์	ครุภัณฑ์อื่นๆ	ศาลาทรงไทย ขนาดไม่น้อยกว่ากว้าง ๒ ม. ยาว ๒ ม. สูง ๓ ม. จำนวน ๒ หลังๆละ ๔๐,๐๐๐ บาท
๘๕	การศึกษา	ค่าครุภัณฑ์	ครุภัณฑ์การศึกษา(เครื่องเล่น พัฒนาการเด็ก)	บ้านจำลอง ผลิตด้วยพลาสติกโฟเบอร์ขนาด ไม่น้อยกว่า ๓๐๒*๑๗๘*๑๗๔ซม. จำนวน ๑ หลัง
๘๖	การศึกษา	ค่าครุภัณฑ์	ครุภัณฑ์งานไฟฟ้าและวิทยุ	พัดลมไอน้ำขนาด ๒๕ นิ้ว เครื่องละ ๔,๕๐๐บาท จำนวน ๔ เครื่อง
๘๗	การศึกษา	ค่าครุภัณฑ์	ครุภัณฑ์งานไฟฟ้าและวิทยุ	พัดลมติดฝามั่งขนาดใบพัด ๒๒ นิ้ว พร้อมการติดตั้ง จำนวน ๔ ตัวๆละ ๒,๗๐๐ บาท
๘๘	การศึกษา	ค่าครุภัณฑ์	ครุภัณฑ์งานไฟฟ้าและวิทยุ	พัดลมติดฝามั่งขนาดใบพัด ๑๖ นิ้ว พร้อมการติดตั้ง จำนวน ๖ ตัวๆละ ๑,๒๐๐ บาท

ที่	แผนงาน	หมวด	ประเภท	เป้าหมาย (ผลผลิตของครุภัณฑ์)
-----	--------	------	--------	---------------------------------

๕๖๕)

๑) จังหวัดน่าน

ฝ. ๐๓

งบประมาณ					หน่วยรับผิดชอบหลัก
๒๕๖๑ (บาท)	๒๕๖๒ (บาท)	๒๕๖๓ (บาท)	๒๕๖๔ (บาท)	๒๕๖๕ (บาท)	
๕,๕๐๐	๕,๕๐๐				สำนักงานปลัด
	๒๕,๐๐๐				สำนักงานปลัด
๔,๐๐๐	๔,๕๐๐				สำนักงานปลัด
	๑,๘๐๐				สำนักงานปลัด
	๘,๕๐๐				สำนักงานปลัด
		๑๕,๐๐๐			สำนักงานปลัด
	๓๕,๐๐๐				สำนักงานปลัด

งบประมาณ					หน่วยรับผิดชอบหลัก
๒๕๖๑ (บาท)	๒๕๖๒ (บาท)	๒๕๖๓ (บาท)	๒๕๖๔ (บาท)	๒๕๖๕ (บาท)	
	๒๕,๐๐๐			๒๕,๐๐๐	สำนักงานปลัด
	๓๐,๐๐๐		๓๐,๐๐๐		สำนักงานปลัด
๑๐,๐๐๐	๑๐,๐๐๐				สำนักงานปลัด
๓๗,๐๐๐	๓๗,๐๐๐				สำนักงานปลัด
	๒๒,๐๐๐				สำนักงานปลัด
		๑๐๐,๐๐๐			สำนักงานปลัด
		๒๕๐,๐๐๐			สำนักงานปลัด
	๗,๙๐๐				สำนักงานปลัด
๕,๐๐๐					สำนักงานปลัด
	๑๖,๐๐๐				สำนักงานปลัด
	๑๖,๐๐๐				สำนักงานปลัด

งบประมาณ					หน่วยรับผิดชอบหลัก
๒๕๖๑ (บาท)	๒๕๖๒ (บาท)	๒๕๖๓ (บาท)	๒๕๖๔ (บาท)	๒๕๖๕ (บาท)	
	๔,๓๐๐				สำนักงานปลัด
		๑,๓๐๐,๐๐๐	๑,๓๐๐,๐๐๐		สำนักงานปลัด
		๕๐,๐๐๐	๕๐,๐๐๐		สำนักงานปลัด
		๑๔,๑๐๐			สำนักงานปลัด
		๒๘,๐๐๐			สำนักงานปลัด
		๙๘๐,๐๐๐			สำนักงานปลัด
๕๐,๐๐๐					สำนักงานปลัด
๓๐,๐๐๐					สำนักงานปลัด
๑๑,๐๐๐	๑๑,๐๐๐				กองคลัง
	๑๘,๐๐๐				กองคลัง
๑๙,๕๐๐	๑๙,๕๐๐				กองคลัง
๓๗,๐๐๐					กองคลัง
๑,๘๐๐	๒,๔๐๐				กองคลัง

งบประมาณ					หน่วยรับผิดชอบหลัก
๒๕๖๑ (บาท)	๒๕๖๒ (บาท)	๒๕๖๓ (บาท)	๒๕๖๔ (บาท)	๒๕๖๕ (บาท)	
๔,๐๐๐	๒,๐๐๐				กองคลัง
๒๒,๐๐๐	๒๒,๐๐๐				กองคลัง
๗,๙๐๐	๗,๙๐๐				กองคลัง
๗,๙๐๐	๗,๙๐๐				กองคลัง
๓,๒๐๐	๘๔๐๐				กองคลัง
๑๖,๕๐๐					กองช่าง
๓๗,๐๐๐	๔๐,๒๐๐				กองช่าง
๗,๕๐๐					กองช่าง
๓,๕๐๐					กองช่าง
	๖,๕๐๐				กองช่าง
	๓๒,๐๐๐				กองช่าง
๔,๓๐๐					กองช่าง
๗,๙๐๐	๑๕,๘๐๐				กองช่าง
๓๒,๕๐๐		๓๒,๕๐๐			กองช่าง

งบประมาณ					หน่วยรับผิดชอบหลัก
๒๕๖๑ (บาท)	๒๕๖๒ (บาท)	๒๕๖๓ (บาท)	๒๕๖๔ (บาท)	๒๕๖๕ (บาท)	
๑๐,๐๐๐		๑๐,๐๐๐			กองช่าง
๖,๕๐๐	๖,๕๐๐		๖,๕๐๐		กองช่าง
๗,๕๐๐	๗,๕๐๐		๗,๕๐๐		กองช่าง
๘,๕๐๐	๘,๕๐๐		๘,๕๐๐		กองช่าง
๔๐๐,๐๐๐					กองช่าง
๑๐,๐๐๐					กองช่าง
๒๕,๐๐๐					กองช่าง
๑๕,๐๐๐					กองช่าง
๒๖,๐๐๐					กองช่าง
๓๘,๐๐๐					กองช่าง
๗๒,๐๐๐					กองช่าง
๖๐,๐๐๐					กองช่าง

งบประมาณ					หน่วยรับผิดชอบหลัก
๒๕๖๑ (บาท)	๒๕๖๒ (บาท)	๒๕๖๓ (บาท)	๒๕๖๔ (บาท)	๒๕๖๕ (บาท)	
	๕๗,๐๐๐				กองช่าง
	๘๕,๐๐๐				กองช่าง
	๒๒,๕๐๐				กองช่าง
	๒๒,๕๐๐				กองช่าง
	๒๖,๐๐๐				กองช่าง
	๑๘,๔๐๐				กองช่าง
		๒๐,๐๐๐			กองช่าง
๓๐,๐๐๐					กองช่าง
๒๐๐,๐๐๐					กองช่าง
๑๗๐,๐๐๐					กองช่าง
๒๐,๐๐๐					กองช่าง
๔๕,๕๐๐					กองช่าง
๔๕๐,๐๐๐					กองช่าง

งบประมาณ					หน่วยรับผิดชอบหลัก
๒๕๖๑ (บาท)	๒๕๖๒ (บาท)	๒๕๖๓ (บาท)	๒๕๖๔ (บาท)	๒๕๖๕ (บาท)	
	๒,๕๐๐,๐๐๐		๒,๕๐๐,๐๐๐		กองช่าง
		๒,๐๐๐,๐๐๐		๒,๐๐๐,๐๐๐	กองช่าง
๕๙๐,๐๐๐				๕๙๐,๐๐๐	กองช่าง
		๔๐,๐๐๐			กองการศึกษาฯ
		๑๐,๐๐๐			กองการศึกษาฯ
	๗,๙๐๐				กองการศึกษาฯ
๖,๐๐๐					กองการศึกษาฯ
	๖,๐๐๐				กองการศึกษาฯ
		๕๐,๐๐๐	๕๐,๐๐๐	๕๐,๐๐๐	กองการศึกษาฯ
๔,๓๐๐	๘,๖๐๐				กองการศึกษาฯ

งบประมาณ					หน่วยรับผิดชอบหลัก
๒๕๖๑ (บาท)	๒๕๖๒ (บาท)	๒๕๖๓ (บาท)	๒๕๖๔ (บาท)	๒๕๖๕ (บาท)	
	๙๒,๐๐๐				กองการศึกษาฯ
๕๘,๐๐๐					กองการศึกษาฯ
		๑๕,๐๐๐			กองการศึกษาฯ
		๔๐,๐๐๐	๔๐,๐๐๐	๔๐,๐๐๐	กองการศึกษาฯ
	๓๔,๕๐๐				กองการศึกษาฯ
	๑๘,๐๐๐				กองการศึกษาฯ
	๑๐,๘๐๐				กองการศึกษาฯ
	๗,๒๐๐				กองการศึกษาฯ

งบประมาณ					หน่วยรับผิดชอบหลัก
๒๕๖๑ (บาท)	๒๕๖๒ (บาท)	๒๕๖๓ (บาท)	๒๕๖๔ (บาท)	๒๕๖๕ (บาท)	

ส่วนที่ ๔ การติดตามและประเมินผล

๔.๑ การติดตามและประเมินผลยุทธศาสตร์ขององค์กรปกครองส่วนท้องถิ่นในเขตจังหวัด

ตามพระราชบัญญัติกำหนดแผนและขั้นตอนการกระจายอำนาจให้แก่องค์กรปกครองส่วนท้องถิ่น พ.ศ. ๒๕๔๒ ได้กำหนดให้องค์กรปกครองส่วนท้องถิ่น มีอำนาจและหน้าที่ในการจัดทำแผนพัฒนาท้องถิ่นของตนเอง โดยในการจัดทำแผนพัฒนาขององค์กรปกครองส่วนท้องถิ่นนั้น จะต้องดำเนินการตามระเบียบกระทรวงมหาดไทย ว่าด้วยการจัดทำแผนพัฒนาขององค์กรปกครองส่วนท้องถิ่น พ.ศ. ๒๕๔๘ และที่แก้ไขเพิ่มเติมถึง (ฉบับที่ ๓) พ.ศ. ๒๕๖๑ ทั้งนี้ แผนพัฒนาท้องถิ่นจะต้องสอดคล้องกับแผนพัฒนาจังหวัด ยุทธศาสตร์การพัฒนาขององค์กรปกครองส่วนท้องถิ่นในเขตจังหวัด แผนพัฒนาอำเภอ แผนพัฒนาตำบล แผนพัฒนาหมู่บ้านหรือแผนชุมชน อันมีลักษณะเป็นการกำหนดรายละเอียดแผนงาน ดังนั้น จึงต้องมีการกำหนดยุทธศาสตร์การพัฒนาขององค์กรปกครองส่วนท้องถิ่นในเขตจังหวัดขึ้น ตามกระบวนการพิจารณาจากประชาคมท้องถิ่นระดับจังหวัด ร่วมกับคณะกรรมการพัฒนาองค์กรบริหารส่วนจังหวัด คณะกรรมการประสานแผนพัฒนาท้องถิ่นระดับจังหวัด ผู้แทนองค์กรปกครองส่วนท้องถิ่นในเขตจังหวัด ร่วมกันจัดทำ ทบทวน หรือเปลี่ยนแปลงยุทธศาสตร์การพัฒนาขององค์กรปกครองส่วนท้องถิ่นในเขตจังหวัด เพื่อให้การจัดทำแผนพัฒนาขององค์กรปกครองส่วนท้องถิ่นเกิดประสิทธิภาพ ประสิทธิผล โดยนำยุทธศาสตร์การพัฒนาขององค์กรปกครองส่วนท้องถิ่นในเขตจังหวัดไปใช้เป็นแนวทางในการจัดทำแผนพัฒนาท้องถิ่นของตนเองได้ต่อไป และเพื่อให้สามารถบูรณาการกับแผนพัฒนาจังหวัด แผนปฏิบัติการประจำปีของจังหวัดและตอบสนองความต้องการของประชาชนอันจะนำไปสู่การจัดทำงบประมาณ ที่มีประสิทธิภาพในท้องถิ่นได้อย่างแท้จริง เป็นเครื่องมือในการพัฒนาท้องถิ่นให้เข้มแข็ง เกิดประโยชน์สูงสุดต่อประชาชนในท้องถิ่น

ดังนั้น องค์กรบริหารส่วนตำบลเจดีย์ชัย จึงต้องกำหนดยุทธศาสตร์การพัฒนาขององค์กรปกครองส่วนท้องถิ่นให้สอดคล้องยุทธศาสตร์การพัฒนาขององค์กรปกครองส่วนท้องถิ่นในเขตจังหวัด เพื่อนำไปสู่การบูรณาการร่วมกัน ให้เกิดความสอดคล้องกับแผนพัฒนาจังหวัด สามารถเชื่อมโยงไปสู่แผนพัฒนากลุ่มจังหวัด แผนพัฒนาภาค แผนพัฒนาเศรษฐกิจและสังคมแห่งชาติ ฉบับที่ ๑๒ แผนยุทธศาสตร์ชาติ ๒๐ ปี ไทยแลนด์ ๔.๐ และในการจัดทำแผนพัฒนาท้องถิ่น (พ.ศ. ๒๕๖๑ – ๒๕๖๕) จะต้องมีการติดตามและประเมินผลยุทธศาสตร์เพื่อความสอดคล้องแผนพัฒนาท้องถิ่นขององค์กรปกครองส่วนท้องถิ่น ตามระเบียบกระทรวงมหาดไทย ว่าด้วยการจัดทำแผนขององค์กรปกครองส่วนท้องถิ่น พ.ศ. ๒๕๔๘ และที่แก้ไขเพิ่มเติมถึง (ฉบับที่ ๓) พ.ศ. ๒๕๖๑ โดยคณะกรรมการติดตามและประเมินผลแผนพัฒนาท้องถิ่น จะต้องดำเนินการให้คะแนนตามเกณฑ์ที่กำหนดไว้ ซึ่งเป็นส่วนหนึ่งของการติดตามและประเมินผลแผนพัฒนา โดยดำเนินการให้แล้วเสร็จภายในหกสิบวัน นับแต่วันที่ประกาศใช้งบประมาณรายจ่าย รายละเอียดแนวทางการพิจารณาตามหนังสือกระทรวงมหาดไทย ด่วนที่สุด ที่ มท ๐๘๑๐.๓/ว ๒๙๓๑ ลงวันที่ ๑๕ พฤษภาคม ๒๕๖๒ เรื่อง ชักซ้อมแนวทางการทบทวนแผนพัฒนาท้องถิ่น (พ.ศ. ๒๕๖๑ – ๒๕๖๕) ขององค์กรปกครองส่วนท้องถิ่น ดังนี้

แนวทางการ...

แผนพัฒนาท้องถิ่น (พ.ศ.๒๕๖๑ – ๒๕๖๕)
โดยองค์กรบริหารส่วนตำบลเจดีย์ชัย อำเภอป่า จังหวัดน่าน

**แนวทางการพิจารณาการติดตามและประเมินผลยุทธศาสตร์
เพื่อความสอดคล้องแผนพัฒนาท้องถิ่นขององค์กรปกครองส่วนท้องถิ่น**

ประเด็นการพิจารณา	คะแนน
๑. ข้อมูลสภาพทั่วไปและข้อมูลพื้นฐานขององค์กรปกครองส่วนท้องถิ่น	๒๐
๒. การวิเคราะห์สถานการณ์และศักยภาพ	๒๐
๓. ยุทธศาสตร์ประกอบด้วย	๖๐
๓.๑ ยุทธศาสตร์ขององค์กรปกครองส่วนท้องถิ่น	(๑๐)
๓.๒ ยุทธศาสตร์ขององค์กรปกครองส่วนท้องถิ่นในเขตจังหวัด	(๑๐)
๓.๓ ยุทธศาสตร์จังหวัด	(๑๐)
๓.๔ วิสัยทัศน์	(๕)
๓.๕ กลยุทธ์	(๕)
๓.๖ เป้าประสงค์ของแต่ละประเด็นกลยุทธ์	(๕)
๓.๗ จุดยืนทางยุทธศาสตร์	(๕)
๓.๘ แผนงาน	(๕)
๓.๙ ความเชื่อมโยงของยุทธศาสตร์ในภาพรวม	(๕)
รวมคะแนน	๑๐๐

**แนวทางเบื้องต้นในการให้คะแนนแนวทางการพิจารณาการติดตามและประเมินผลยุทธศาสตร์
เพื่อความสอดคล้องแผนพัฒนาท้องถิ่นขององค์กรปกครองส่วนท้องถิ่น**

ประเด็นการพิจารณา	รายละเอียดหลักเกณฑ์	คะแนนเต็ม	คะแนนที่ได้
๑. ข้อมูลสภาพทั่วไปและข้อมูลพื้นฐานขององค์กรปกครองส่วนท้องถิ่น	ควรประกอบด้วยข้อมูลดังนี้ (๑) ข้อมูลเกี่ยวกับด้านกายภาพ เช่น ที่ตั้งของหมู่บ้าน/ชุมชน/ตำบล ลักษณะภูมิประเทศ ลักษณะภูมิอากาศ ลักษณะของที่ดิน ลักษณะของแหล่งน้ำ ลักษณะของป่าไม้ ฯลฯ ด้านการเมือง/การปกครอง เช่น เขต การปกครองการเลือกตั้ง ฯลฯ	๒๐ (๓)	
	(๒) ข้อมูลเกี่ยวกับด้านการเมือง/การปกครอง เช่น เขตการปกครอง การเลือกตั้ง ฯลฯ ประชากร เช่น ข้อมูลเกี่ยวกับจำนวนประชากร และ ช่วงอายุและจำนวนประชากร ฯลฯ	(๒)	
	(๓) ข้อมูลเกี่ยวกับสภาพทางสังคม เช่น การศึกษา สาธารณสุข อาชญากรรม ยาเสพติด การสังคมสงเคราะห์	(๒)	
	(๔) ข้อมูลเกี่ยวกับระบบบริหารพื้นฐาน เช่น การคมนาคมขนส่ง การไฟฟ้า การประปา โทรศัพท์ ฯลฯ	(๒)	
	(๕) ข้อมูลเกี่ยวกับระบบเศรษฐกิจ เช่น การเกษตร การประมง การประมง การบริการ การท่องเที่ยว อุตสาหกรรม การพาณิชย์/กลุ่มอาชีพแรงงาน ฯลฯ	(๒)	
	(๖) ข้อมูลเกี่ยวกับศาสนา ประเพณี วัฒนธรรม เช่น การนับถือศาสนา ประเพณี และงานประจำปี ภูมิปัญญาท้องถิ่น ภาษาถิ่น สินค้าพื้นเมือง และของที่ระลึก ฯลฯ และอื่นๆ	(๒)	

ประเด็นการพิจารณา	รายละเอียดหลักเกณฑ์	คะแนนเต็ม	คะแนนที่ได้
	(๗) ข้อมูลเกี่ยวกับทรัพยากรธรรมชาติ เช่น น้ำ ป่าไม้ ภูเขา คุณภาพของทรัพยากรธรรมชาติ ฯลฯ	(๒)	
	(๘) การสำรวจและจัดเก็บข้อมูลเพื่อการจัดทำแผนพัฒนาท้องถิ่นหรือการใช้ข้อมูล จปฐ.	(๒)	
	(๙) การประชุมประชาคมท้องถิ่น รูปแบบ วิธีการ และการดำเนินการประชุมประชาคมท้องถิ่นโดยใช้กระบวนการร่วมคิด ร่วมทำ ร่วมตัดสินใจ ร่วมตรวจสอบ ร่วมรับประโยชน์ ร่วมแก้ไขปัญหา ปรีกษาหารือ แลกเปลี่ยนเรียนรู้ เพื่อแก้ไขปัญหาสำหรับการพัฒนาท้องถิ่นตามอำนาจหน้าที่ขององค์กรปกครองส่วนท้องถิ่น	(๓)	
๒. การวิเคราะห์สถานการณ์และศักยภาพ	<p>ควรประกอบด้วยข้อมูลดังนี้</p> <p>(๑) การวิเคราะห์ที่ครอบคลุมความเชื่อมโยง ความสอดคล้องยุทธศาสตร์จังหวัด ยุทธศาสตร์การพัฒนาขององค์กรปกครองส่วนท้องถิ่นในเขตจังหวัด ยุทธศาสตร์ขององค์กรปกครองส่วนท้องถิ่น นโยบายของผู้บริหารท้องถิ่น รวมถึงความเชื่อมโยงแผนยุทธศาสตร์ชาติ ๒๐ ปี แผนพัฒนาเศรษฐกิจและสังคมแห่งชาติ และ Thailand ๔.๐</p>	๒๐ (๕)	
	(๒) การวิเคราะห์การใช้ผังเมืองรวมหรือผังเมืองเฉพาะและการบังคับใช้ผลของการบังคับใช้ สภาพการณ์ที่เกิดขึ้นต่อการพัฒนาท้องถิ่น	(๓)	
	(๓) การวิเคราะห์ทางสังคม เช่น ด้านแรงงาน การศึกษา สาธารณสุข ความยากจน อาชญากรรม ปัญหายาเสพติด เทคโนโลยี จารีต ประเพณี วัฒนธรรม ภูมิปัญญาท้องถิ่น เป็นต้น	(๓)	
	(๔) การวิเคราะห์ทางเศรษฐกิจ ข้อมูลด้านรายได้ครัวเรือน การส่งเสริมอาชีพ กลุ่มอาชีพ กลุ่มทางสังคม การพัฒนาอาชีพและกลุ่มต่างๆ สภาพทางเศรษฐกิจและความเป็นอยู่ทั่วไป เป็นต้น	(๓)	
	(๕) การวิเคราะห์สิ่งแวดล้อม พื้นที่สีเขียว ธรรมชาติต่างๆ ทางภูมิศาสตร์ กระบวนการหรือสิ่งที่เกิดขึ้น การประดิษฐ์ที่มีผลต่อสิ่งแวดล้อมและการพัฒนา	(๓)	
	(๖) ผลการวิเคราะห์ศักยภาพเพื่อประเมินสถานภาพการพัฒนาในปัจจุบันและโอกาสการพัฒนาในอนาคตของท้องถิ่น ด้วยเทคนิค SWOT Analysis ที่อาจส่งผลต่อการดำเนินงานได้แก่ S-Strength (จุดแข็ง) W-Weakness (จุดอ่อน) O-Opportunity (โอกาส) และ T-Threat (อุปสรรค)	(๓)	

ประเด็นการพิจารณา	รายละเอียดหลักเกณฑ์	คะแนนเต็ม	คะแนนที่ได้
๓. ยุทธศาสตร์ ๓.๑ ยุทธศาสตร์ขององค์กรปกครองส่วนท้องถิ่น	ควรประกอบด้วยข้อมูลดังนี้ สอดคล้องกับสภาพสังคม เศรษฐกิจ สิ่งแวดล้อมของท้องถิ่น ประเด็นปัญหาการพัฒนาและแนวทางการพัฒนาที่สอดคล้องกับยุทธศาสตร์ขององค์กรปกครองส่วนท้องถิ่น และเชื่อมโยงหลักประชารัฐแผนยุทธศาสตร์ชาติ ๒๐ ปี แผนพัฒนาเศรษฐกิจและสังคมแห่งชาติ และ Thailand ๔.๐	๖๐ (๑๐)	
๓.๒ ยุทธศาสตร์ขององค์กรปกครองส่วนท้องถิ่นในเขตจังหวัด	สอดคล้องและเชื่อมโยงกับสภาพสังคม เศรษฐกิจ สิ่งแวดล้อมของท้องถิ่น และยุทธศาสตร์จังหวัด และเชื่อมโยงหลักประชารัฐแผนยุทธศาสตร์ชาติ ๒๐ ปี แผนพัฒนาเศรษฐกิจและสังคมแห่งชาติและ Thailand ๔.๐	(๑๐)	
๓.๓ ยุทธศาสตร์จังหวัด	สอดคล้องกับแผนพัฒนากลุ่มจังหวัด ยุทธศาสตร์พัฒนาภาค แผนพัฒนาเศรษฐกิจและสังคมแห่งชาติ แผนการบริหารราชการแผ่นดิน นโยบาย/ยุทธศาสตร์ คสช. และนโยบายรัฐบาล หลักประชารัฐ แผนยุทธศาสตร์ชาติ ๒๐ ปี และThailand ๔.๐	(๑๐)	
๓.๔ วิสัยทัศน์	วิสัยทัศน์ ซึ่งมีลักษณะแสดงสถานภาพที่องค์กรปกครองส่วนท้องถิ่นต้องการจะเป็นหรือบรรลุถึงอนาคตอย่างชัดเจน สอดคล้องกับโอกาสและศักยภาพที่เป็นลักษณะเฉพาะขององค์กรปกครองส่วนท้องถิ่นและสัมพันธ์กับโครงการพัฒนา	(๕)	
๓.๕ กลยุทธ์	แสดงให้เห็นช่องทาง วิธีการ ภารกิจหรือสิ่งที่ต้องทำตามอำนาจหน้าที่ขององค์กรปกครองส่วนท้องถิ่นที่จะนำไปสู่การบรรลุวิสัยทัศน์ หรือแสดงให้เห็นถึงความชัดเจนในสิ่งที่จะดำเนินการให้บรรลุวิสัยทัศน์นั้น	(๕)	
๓.๖ เป้าประสงค์ของแต่ละประเด็นกลยุทธ์	เป้าประสงค์ของแต่ละประเด็นกลยุทธ์มีความสอดคล้องและสนับสนุนต่อกิจกรรมที่จะเกิดขึ้น มุ่งหมายสิ่งหนึ่งสิ่งใดที่ชัดเจน	(๕)	
๓.๗ จุดยืนทางยุทธศาสตร์ (Positioning)	ความมุ่งมั่นอันแน่วแน่ในการวางแผนพัฒนาท้องถิ่น เพื่อให้บรรลุวิสัยทัศน์ขององค์กรปกครองส่วนท้องถิ่น ซึ่งเกิดจากศักยภาพของพื้นที่จริง ที่จะนำไปสู่ผลสำเร็จทางยุทธศาสตร์	(๕)	
๓.๘ แผนงาน	แผนงานหรือจุดมุ่งหมายเพื่อการพัฒนาในอนาคต กำหนดจุดมุ่งหมายในเรื่องใดเรื่องหนึ่งหรือแผนงานที่เกิดจากเป้าประสงค์ ตัวชี้วัด ค่าเป้าหมาย กลยุทธ์ จุดยืนทางยุทธศาสตร์ขององค์กรปกครองส่วนท้องถิ่นที่มีความชัดเจน นำไปสู่การทำโครงการพัฒนาท้องถิ่นในแผนพัฒนาท้องถิ่น โดยระบุแผนงานและความเชื่อมโยงดังกล่าว	(๕)	
๓.๙ ความเชื่อมโยงของยุทธศาสตร์ในภาพรวม	ความเชื่อมโยงองค์รวมที่นำไปสู่การพัฒนาท้องถิ่นที่เกิดผลผลิต/โครงการจากแผนยุทธศาสตร์ชาติ ๒๐ ปี แผนพัฒนาเศรษฐกิจและสังคมแห่งชาติ ฉบับที่ ๑๒ Thailand ๔.๐ แผนพัฒนาภาค/แผนพัฒนากลุ่มจังหวัด /แผนพัฒนาจังหวัดยุทธศาสตร์การพัฒนาขององค์กรปกครองส่วนท้องถิ่นในเขตจังหวัด และยุทธศาสตร์ขององค์กรปกครองส่วนท้องถิ่น	(๕)	
รวมคะแนน		๑๐๐	

๔.๒ การติดตามและประเมินผลโครงการขององค์กรปกครองส่วนท้องถิ่น

ในการจัดทำแผนพัฒนาท้องถิ่น (พ.ศ. ๒๕๖๑ - ๒๕๖๕) ขององค์กรปกครองส่วนท้องถิ่น จะต้องมีการติดตามและประเมินผลโครงการขององค์กรปกครองส่วนท้องถิ่นเพื่อความสอดคล้องแผนพัฒนาท้องถิ่น ตามระเบียบกระทรวงมหาดไทย ว่าด้วยการจัดทำแผนขององค์กรปกครองส่วนท้องถิ่น พ.ศ. ๒๕๔๘ และที่แก้ไขเพิ่มเติมถึง (ฉบับที่ ๓) พ.ศ. ๒๕๖๑ โดยคณะกรรมการติดตามและประเมินผลแผนพัฒนาท้องถิ่น จะต้องดำเนินการให้คะแนนตามเกณฑ์ที่กำหนดไว้ ซึ่งเป็นส่วนหนึ่งของการติดตามและประเมินผลแผนพัฒนา โดยดำเนินการให้แล้วเสร็จภายในหกสิบวัน นับแต่วันที่ประกาศใช้งบประมาณรายจ่าย รายละเอียดแนวทางการพิจารณาตามหนังสือกระทรวงมหาดไทย ด่วนที่สุด ที่ มท ๐๘๑๐.๓/ว ๒๙๓๑ ลงวันที่ ๑๕ พฤษภาคม ๒๕๖๒ เรื่อง ชักซ้อมแนวทางการทบทวนแผนพัฒนาท้องถิ่น (พ.ศ. ๒๕๖๑ - ๒๕๖๕) ขององค์กรปกครองส่วนท้องถิ่น ดังนี้

แนวทางการพิจารณาการติดตามและประเมินผลโครงการ เพื่อความสอดคล้องแผนพัฒนาท้องถิ่น (พ.ศ. ๒๕๖๑ - ๒๕๖๕) ขององค์กรปกครองส่วนท้องถิ่น

ประเด็นการพิจารณา	คะแนน
๑. การสรุปสถานการณ์การพิจารณา	๑๐
๒. การประเมินผลการนำแผนพัฒนาท้องถิ่นสี่ปีไปปฏิบัติในเชิงปริมาณ	๑๐
๓. การประเมินผลการนำแผนพัฒนาท้องถิ่นสี่ปีไปปฏิบัติในเชิงคุณภาพ	๑๐
๔. แผนงานและยุทธศาสตร์การพิจารณา	๑๐
๕. โครงการพัฒนา ประกอบด้วย	๖๐
๕.๑ ความชัดเจนของชื่อโครงการ	(๕)
๕.๒ กำหนดวัตถุประสงค์สอดคล้องกับโครงการ	(๕)
๕.๓ เป้าหมาย (ผลผลิตของโครงการ) มีความชัดเจนนำไปสู่การตั้งงบประมาณได้ถูกต้อง	(๕)
๕.๔ โครงการมีความสอดคล้องกับแผนยุทธศาสตร์ชาติ ๒๐ ปี	(๕)
๕.๕ เป้าหมาย (ผลผลิตของโครงการ) มีความสอดคล้องกับแผนพัฒนาเศรษฐกิจและสังคมแห่งชาติ	(๕)
๕.๖ โครงการมีความสอดคล้องกับ Thailand ๔.๐	(๕)
๕.๗ โครงการสอดคล้องกับยุทธศาสตร์จังหวัด	(๕)
๕.๘ โครงการแก้ไขปัญหาความยากจนหรือการเสริมสร้างให้ประเทศชาติมั่นคง มั่งคั่ง ยั่งยืน ภายใต้หลักปรัชญา	(๕)
๕.๙ งบประมาณ มีความสอดคล้องกับเป้าหมาย (ผลผลิตของโครงการ)	(๕)
๕.๑๐ มีการประมาณการราคาถูกต้องตามหลักวิธีการงบประมาณ	(๕)
๕.๑๑ มีการกำหนดตัวชี้วัด (KPI) และสอดคล้องกับวัตถุประสงค์และผลคาดว่าจะได้รับ	(๕)
๕.๑๒ ผลที่คาดว่าจะได้รับ สอดคล้องกับวัตถุประสงค์	(๕)
รวมคะแนน	๑๐๐

แนวทางเบื้องต้นในการให้คะแนนแนวทางการพิจารณาการติดตามและประเมินผลโครงการ
เพื่อความสอดคล้องแผนพัฒนาท้องถิ่น (พ.ศ. ๒๕๖๑ – ๒๕๖๕) ขององค์กรปกครองส่วนท้องถิ่น

ประเด็น การ พิจารณา	รายละเอียดหลักเกณฑ์	คะแนน เต็ม	คะแนน ที่ได้
๑. การสรุป สถานการณ์ การพัฒนา	เป็นการวิเคราะห์กรอบการจัดทำยุทธศาสตร์ขององค์กรปกครองส่วนท้องถิ่น (ใช้การวิเคราะห์ SWOT Analysis/Demand (Demand Analysis)/Global Demand และ Trend ปัจจัยและสถานการณ์การเปลี่ยนแปลงที่มีผลต่อการ พัฒนา อย่างน้อยต้องประกอบด้วยวิเคราะห์ศักยภาพด้านเศรษฐกิจ, ด้านสังคม, ด้านทรัพยากรธรรมชาติและสิ่งแวดล้อม)	๑๐	
๒. การ ประเมินผล การนำ แผนพัฒนา ท้องถิ่นไป ปฏิบัติใน เชิงปริมาณ	๑) การควบคุมที่มีตัวเลขต่างๆ เพื่อนำมาใช้วัดผลในเชิงปริมาณ เช่น การวัด จำนวนโครงการ กิจกรรม งานต่างๆ ก็คือผลผลิตนั่นเองว่าเป็นไปตามที่ตั้ง เป้าหมายเอาไว้หรือไม่จำนวนที่ดำเนินการจริงตามที่ได้กำหนดไว้เท่าไร จำนวนที่ไม่สามารถดำเนินการได้มีจำนวนเท่าไร สามารถอธิบายได้ตาม หลักประสิทธิภาพ (Efficiency) ของการพัฒนาท้องถิ่นตามอำนาจหน้าที่ ที่ได้กำหนดไว้ ๒) วิเคราะห์ผลกระทบ/สิ่งที่กระทบ (Impact) โครงการที่ดำเนินการใน เชิงปริมาณ (Qualitative)	๑๐	
๓. การ ประเมินผล การนำ แผนพัฒนา ท้องถิ่นไป ปฏิบัติใน เชิงคุณภาพ	๑) การประเมินประสิทธิผลของแผนพัฒนาในเชิงคุณภาพคือการนำเอา เทคนิคๆ มาใช้เพื่อวัดค่าภารกิจ โครงการ กิจกรรม งานต่างๆ ที่ดำเนินการใน พื้นที่นั้นๆ ตรงต่อความต้องการของประชาชนหรือไม่และเป็นไปตามอำนาจ หน้าที่หรือไม่ ประชาชนพึงพอใจหรือไม่ สิ่งของ วัสดุ ครุภัณฑ์ การดำเนินการ ต่างๆ มีสภาพหรือลักษณะถูกต้อง คงทน ถาวร สามารถใช้การได้ตาม วัตถุประสงค์หรือไม่ ซึ่งเป็นไปตามหลักประสิทธิผล (Effectiveness) ผลการ ปฏิบัติราชการตามที่บรรลุวัตถุประสงค์ และเป้าหมายของแผนปฏิบัติ ราชการตามที่ได้รับงบประมาณมาดำเนินการ รวมถึงสามารถเทียบเคียงกับ ส่วนราชการหรือหน่วยงาน ๒) วิเคราะห์ผลกระทบ/สิ่งที่กระทบ (Impact) โครงการที่ดำเนินการในเชิง คุณภาพ (Qualitative)	๑๐	
๔. แผนงาน และ ยุทธศาสตร์ การพัฒนา	๑) วิเคราะห์แผนงาน งาน ที่เกิดจากด้านต่างๆ มีความสอดคล้องกับ ยุทธศาสตร์ขององค์กรปกครองส่วนท้องถิ่นในมิติต่างๆ จนนำไปสู่การจัดทำ โครงการพัฒนาท้องถิ่นโดยใช้ SWOT Analysis/Demand (Demand Analysis)/Global Demand/ Trend หรือหลักการบูรณาการ (Integration) กับองค์กรปกครองส่วนท้องถิ่น ที่มีพื้นที่ติดต่อกัน ๒) วิเคราะห์แผนงาน งาน ที่เกิดจากด้านต่างๆ ที่สอดคล้องกับการแก้ไข ปัญหาความยากจน หลักประชารัฐ	๑๐	

ประเด็น การพิจารณา	รายละเอียดหลักเกณฑ์	คะแนน เต็ม	คะแนน ที่ได้
๕. โครงการพัฒนา ๕.๑ ความชัดเจน ของชื่อโครงการ	ควรประกอบด้วยข้อมูลดังนี้ เป็นโครงการที่มีวัตถุประสงค์สนองต่อยุทธศาสตร์การพัฒนาขององค์กร ปกครองส่วนท้องถิ่นและดำเนินการเพื่อให้การพัฒนาบรรลุตามวิสัยทัศน์ ขององค์กรปกครองส่วนท้องถิ่นที่กำหนดไว้ ชื่อโครงการมีความชัดเจน มุ่งไปเรื่องใดเรื่องหนึ่ง อ่านแล้วเข้าใจได้ว่าจะพัฒนาอะไรในอนาคต	๖๐ (๕)	
๕.๒ กำหนด วัตถุประสงค์ สอดคล้องกับ โครงการ	มีวัตถุประสงค์ชัดเจน (clear objective) โครงการต้องกำหนด วัตถุประสงค์สอดคล้องกับความเป็นมาของโครงการ สอดคล้องกับ หลักการและเหตุผล วิธีการดำเนินงานต้องสอดคล้องกับวัตถุประสงค์ มี ความเป็นไปได้ชัดเจน มีลักษณะเฉพาะเจาะจง	(๕)	
๕.๓ เป้าหมาย (ผลผลิตของ โครงการ) มีความ ชัดเจนนำไปสู่การตั้ง งบประมาณได้ ถูกต้อง	สภาพที่อยากให้เกิดขึ้นในอนาคตเป็นทิศทางที่ต้องไปให้ถึงเป้าหมายต้อง ชัดเจน สามารถระบุจำนวนเท่าไร กลุ่มเป้าหมายคืออะไร มีผลผลิต อย่างไร กลุ่มเป้าหมาย พื้นที่ดำเนินงาน และระยะเวลาดำเนินงานอธิบาย ให้ชัดเจนว่าโครงการนี้จะทำที่ไหน เริ่มต้นในช่วงเวลาใดและจบลงเมื่อไร ใครคือกลุ่มเป้าหมายของโครงการ หากกลุ่มเป้าหมายมีหลายกลุ่ม ให้ บอกชัดเจนไปว่าใครคือกลุ่มเป้าหมายหลัก ใครคือกลุ่มเป้าหมายรอง	(๕)	
๕.๔ โครงการมีความ สอดคล้องกับแผน ยุทธศาสตร์ ๒๐ ปี	โครงการสอดคล้องกับ (๑) ความมั่นคง (๒) การสร้างความสามารถในการ แข่งขัน (๓) การพัฒนาเสริมสร้างศักยภาพคน (๔) การสร้างโอกาสความ เสมอภาคและเท่าเทียมกันทางสังคม (๕) การสร้างการเติบโตบนคุณภาพ ชีวิตที่เป็นมิตรต่อสิ่งแวดล้อม (๖) การปรับสมดุลและพัฒนาระบบการ บริหารจัดการภาครัฐ เพื่อให้เกิดความมั่นคง มั่งคั่ง ยั่งยืน	(๕)	
๕.๕ เป้าหมาย (ผลผลิตของ โครงการ) มีความ สอดคล้องกับ แผนพัฒนาเศรษฐกิจ และสังคมแห่งชาติ	โครงการมีความสอดคล้องแผนพัฒนาเศรษฐกิจและสังคมแห่งชาติฉบับที่ ๑๒ โดย (๑) ยึดหลักปรัชญาเศรษฐกิจพอเพียง (๒) ยึดคนเป็นศูนย์กลาง พัฒนา (๓) ยึดวิสัยทัศน์ภายใต้ยุทธศาสตร์ชาติ ๒๐ ปี (๔) ยึดเป้าหมาย อนาคตประเทศไทย ๒๕๗๙ (๕) ยึดหลักการนำไปสู่ปฏิบัติให้เกิดผล สัมฤทธิ์อย่างจริงจังใน ๕ ปีที่ต่อยอดไปสู่ผลสัมฤทธิ์ที่เป็นเป้าหมายระยะ ยาว ภายใต้แนวทางการพัฒนา (๑) การยกระดับศักยภาพการแข่งขันและ การหลุดพ้นกับดักรายได้ปานกลางสู่รายได้สูง (๒) การพัฒนาศักยภาพคน ตามช่วงวัยและการปฏิรูประบบเพื่อสร้างสังคมสูงวัยอย่างมีคุณภาพ (๓) การลดความเหลื่อมล้ำทางสังคม (๔) การรองรับการเชื่อมโยงภูมิภาคและ ความเป็นเมือง (๕) การสร้างความเจริญเติบโตทางเศรษฐกิจและสังคม อย่างเป็นมิตรกับสิ่งแวดล้อม (๖) การบริหารราชการแผ่นดินที่มี ประสิทธิภาพ	(๕)	

ประเด็น การพิจารณา	รายละเอียดหลักเกณฑ์	คะแนน เต็ม	คะแนน ที่ได้
๕.๖ โครงการมีความ สอดคล้อง	โครงการมีลักษณะหรือสอดคล้องกับการปรับเปลี่ยนโครงสร้างเศรษฐกิจ ไปสู่ Value-Based Economy หรือเศรษฐกิจที่ขับเคลื่อนด้วยนวัตกรรม ทำน้อย ได้มาก เช่น (๑) เปลี่ยนจากการผลิตสินค้า โภคภัณฑ์ไปสู่สินค้า เชิงนวัตกรรม (๒) เปลี่ยนจากการขับเคลื่อนประเทศด้วย ภาคอุตสาหกรรม ไปสู่การขับเคลื่อนด้วยเทคโนโลยี ความคิดสร้างสรรค์ และนวัตกรรม (๓) เปลี่ยนจากการเน้นภาคการผลิตสินค้าไปสู่การเน้น ภาคบริการมากขึ้น รวมถึงโครงการที่เติมเต็มด้วยวิทยาการ ความคิด สร้างสรรค์ นวัตกรรม วิทยาศาสตร์ เทคโนโลยี และการวิจัยและพัฒนา แล้วต่อยอดความได้เปรียบเชิงเปรียบเทียบ เช่น ด้านการเกษตร เทคโนโลยีชีวภาพ สาธารณสุข วัฒนธรรม ฯลฯ	(๕)	๕
๕.๗ โครงการ สอดคล้องกับ ยุทธศาสตร์จังหวัด	โครงการพัฒนาท้องถิ่นมีความสอดคล้องกับห้วงระยะเวลาของ แผนพัฒนาจังหวัดที่ได้กำเนิดขึ้น เพื่อขับเคลื่อนการพัฒนาท้องถิ่นเสมือน หนึ่งการขับเคลื่อนการพัฒนาจังหวัด ซึ่งไม่สามารถแยกส่วนใดส่วนหนึ่ง ออกจากกันได้ นอกจากนี้โครงการพัฒนาท้องถิ่นต้องเป็นโครงการ เชื่อมต่อหรือเดินทางไปด้วยกันกับยุทธศาสตร์จังหวัดที่ได้กำหนดขึ้นเป็น ปัจจุบัน	(๕)	๕
๕.๘ โครงการแก้ไข ปัญหาความยากจน หรือการเสริมสร้างให้ ประเทศชาติมั่นคง มั่งคั่ง ยั่งยืน ภายใต้ หลักปรัชญา ของเศรษฐกิจพอเพียง	เป็นโครงการที่ดำเนินการภายใต้พื้นฐานความพอเพียงที่ประชาชน ดำเนินการเองหรือร่วมดำเนินการ เป็นโครงการต่อยอดและขยายได้ เป็น โครงการที่ประชาชนต้องการเพื่อให้เกิดความยั่งยืน ซึ่งมีลักษณะที่จะให้ ท้องถิ่นมีความมั่นคง มั่งคั่ง ยั่งยืน เป็นท้องถิ่นที่พัฒนาแล้วด้วยการ พัฒนาปรัชญาเศรษฐกิจพอเพียง	(๕)	๕
๕.๙ งบประมาณมี ความสอดคล้องกับ เป้าหมาย(ผลผลิต ของโครงการ)	งบประมาณโครงการพัฒนาจะต้องคำนึงถึงหลักสำคัญ ๕ ประการในการ จัดทำโครงการได้แก่ (๑) ความประหยัด (Economy) (๒) ความมี ประสิทธิภาพ (Efficiency) (๓) ความมีประสิทธิภาพ (Effectiveness) (๔) ความยุติธรรม (Equity) (๕) ความโปร่งใส (Transparency)	(๕)	๕
๕.๑๐ มีการประมาณ การราคาถูกต้องตาม หลักวิธีการ งบประมาณ	การประมาณราคาเพื่อการพัฒนาต้องให้สอดคล้องกับโครงการถูกต้อง ตามหลักวิชาการทางช่าง หลักของราคากลาง ราคากลางท้องถิ่น มีความ โปร่งใสในการกำหนดราคาและตรวจสอบในเชิงประจักษ์	(๕)	๕

ประเด็น การพิจารณา	รายละเอียดหลักเกณฑ์	คะแนน เต็ม	คะแนน ที่ได้
๕.๑๑ มีการกำหนดตัวชี้วัด (KPI) และสอดคล้องกับวัตถุประสงค์และผลที่คาดว่าจะได้รับ	มีการกำหนดตัวชี้วัดผลงาน (Key Performancy Indicator : KPI) ที่ สามารถวัดได้ (measurable) ใช้บอกประสิทธิผล (effectiveness) ใช้บอกประสิทธิภาพ (efficiency) ได้ เช่น การกำหนดความพึงพอใจ การกำหนดร้อยละ การกำหนดอันเกิดจากผลของวัตถุประสงค์ที่เกิดขึ้นที่สิ่งที่ได้รับ (การคาดการณ์ คาดว่าจะได้รับ)	(๕)	
๕.๑๒ ผลที่คาดว่าจะได้รับสอดคล้องกับวัตถุประสงค์	ผลที่ได้รับเป็นสิ่งที่เกิดขึ้นได้จริงจากการดำเนินการตามโครงการพัฒนาซึ่งสอดคล้องกับวัตถุประสงค์ที่ตั้งไว้ การได้ผลหรือผลที่เกิดขึ้นจะต้องเท่ากับวัตถุประสงค์หรือมากกว่าวัตถุประสงค์ ซึ่งการเขียนวัตถุประสงค์ควรคำนึงถึง (๑) ความเป็นไปได้และมีความเฉพาะเจาะจง ในการดำเนินงานตามโครงการ (๒) วัดและประเมินผลดับของความสำเร็จได้ (๓) ระบุสิ่งที่ต้องการดำเนินงานอย่างชัดเจนและเฉพาะเจาะจงมากที่สุดและสามารถปฏิบัติได้ (๔) เป็นเหตุเป็นผล สอดคล้องกับความเป็นจริง (๕) ส่งผลต่อการบ่งบอกเวลาได้	(๕)	
รวมคะแนน		๑๐๐	

๔.๓ สรุปผลการพัฒนาท้องถิ่นในภาพรวม

ในการจัดทำแผนพัฒนาท้องถิ่น (พ.ศ. ๒๕๖๑ – ๒๕๖๕) ขององค์การบริหารส่วนตำบลเจดีย์ชัย ก็เพื่อใช้เป็นเครื่องมือในการพัฒนา เป็นแนวทางในการบริหารพัฒนาท้องถิ่นให้บรรลุตามวัตถุประสงค์และเป้าหมาย เกิดประสิทธิภาพประสิทธิผลสูงสุดในการแก้ไขปัญหาให้กับประชาชน ก่อให้เกิดประโยชน์และสามารถตอบสนองความต้องการพัฒนาของประชาชน โดยพิจารณาบรรจุโครงการในงบประมาณรายจ่ายประจำปี งบประมาณรายจ่ายเพิ่มเติม และงบประมาณจากเงินสะสม โดยจะต้องมีการติดตามและประเมินผลแผนพัฒนาตามระเบียบกระทรวงมหาดไทย ว่าด้วยการจัดทำแผนพัฒนาขององค์กรปกครองส่วนท้องถิ่น พ.ศ. ๒๕๔๘ และที่แก้ไขเพิ่มเติมถึง (ฉบับที่ ๓) พ.ศ. ๒๕๖๑ เป็นการสรุปผลในภาพรวมของท้องถิ่น เป็นการติดตามผลการนำยุทธศาสตร์ขององค์การบริหารส่วนตำบลเจดีย์ชัย ว่าเกิดผลทั้งในเชิงปริมาณ และเชิงคุณภาพ อย่างไร ซึ่งสามารถวัดผลได้ทั้งเชิงสถิติต่างๆ ตาราง กราฟ และการพรรณนา ดังนี้

(๑) การวัดผลในเชิงปริมาณและเชิงคุณภาพ

(๑.๑) การวัดผลในเชิงปริมาณ (Quantity)

- โดยเครื่องมือที่ใช้ในการติดตามและประเมินผลในเชิงปริมาณ มีดังนี้

การวางแผนพัฒนาท้องถิ่น (พ.ศ. ๒๕๖๑ – ๒๕๖๕)										
ได้กำหนดโครงการที่จะดำเนินการตามแผนพัฒนาท้องถิ่น (พ.ศ. ๒๕๖๑ – ๒๕๖๕)										
ยุทธศาสตร์ของ อบต.เจดีย์ชัย	๒๕๖๑		๒๕๖๒		๒๕๖๓		๒๕๖๔		๒๕๖๕	
	จำนวน	งบประมาณ	จำนวน	งบประมาณ	จำนวน	งบประมาณ	จำนวน	งบประมาณ	จำนวน	งบประมาณ
๑. ด้านโครงสร้าง พื้นฐาน										
๒. ด้านคุณภาพ ชีวิตสังคมและ ความมั่นคงของ มนุษย์										
๓. ด้านเศรษฐกิจ และการเกษตร										
๔. ด้าน ทรัพยากรธรรมชาติ สิ่งแวดล้อมและ การท่องเที่ยว										
๕. ด้านการศึกษา ศาสนา วัฒนธรรม และ ขนบธรรมเนียม ประเพณีท้องถิ่น										
๖. ด้านการเมือง การบริหารจัดการ และการบริการ										
รวม										

สรุปรายงานผลการดำเนินการ ประจำปีงบประมาณ พ.ศ.						
ลำดับ ที่	รายการ	โครงการ	งบประมาณ	โครงการที่สามารถดำเนินการได้ (..... โครงการ)		
				คิดเป็นร้อยละ ของแผนพัฒนา ท้องถิ่น	คิดเป็นร้อยละ ของแผนการ ดำเนินงาน	คิดเป็นร้อยละ ของข้อบัญญัติ+ เงินสะสม
๑	บรรจุในแผนพัฒนา ท้องถิ่น					
๒	ตั้งในข้อบัญญัติ งบประมาณ					
๓	จากเงินสะสม					
๔	จัดทำแผนการ ดำเนินงาน - ข้อบัญญัติ = + - เงินสะสม =					
๕	สามารถดำเนินการได้ - ข้อบัญญัติ = + - เงินสะสม =					

(๑.๒) การวัดผลในเชิงคุณภาพ (Quality)

การจัดผลเชิงคุณภาพ ใช้การสำรวจความพึงพอใจในการวัดผลเชิงคุณภาพโดยภาพรวม โดยได้มีการประเมินความพึงพอใจ ซึ่งการประเมินความพึงพอใจทำให้ทราบถึงผลเชิงคุณภาพในการดำเนินงานขององค์การบริหารส่วนตำบลในภาพรวม

โดยเครื่องมือที่ใช้ในการประเมินความพึงพอใจ มีดังนี้

แบบที่ ๓/๓ แบบประเมินความพึงพอใจต่อผลการดำเนินงานขององค์กรปกครองส่วนท้องถิ่น

แบบที่ ๓/๔ แบบประเมินความพึงพอใจของผู้รับบริการในงานบริการขององค์กรปกครองส่วนท้องถิ่น (ให้หน่วยงานภายนอกดำเนินการ)

๔.๔ ข้อเสนอแนะในการจัดทำแผนพัฒนาท้องถิ่นในอนาคต

(๑) ผลกระทบนำไปสู่อาคต

(๑.๑) ปัญหาสาธารณสุขภัยต่างๆ ที่เกิดขึ้นในองค์กรปกครองส่วนท้องถิ่น อันได้แก่ ภัยแล้ง ภัยน้ำท่วม อัคคีภัย ที่เกิดขึ้นและส่งผลกระทบต่อประชาชนในพื้นที่ เกิดความเสียหายทั้งชีวิตและทรัพย์สิน แนวทางการแก้ไข คือพิจารณาวางแผนการดำเนินการป้องกัน ก่อนเกิดเหตุ ระหว่างเกิดเหตุ หลังเกิดเหตุ บรรจุแผนงาน โครงการ กิจกรรม การให้ความช่วยเหลือต่างๆ จัดตั้งศูนย์ช่วยเหลือประชาชนขององค์กรปกครองส่วนท้องถิ่น เพื่อสามารถดำเนินการได้ทันท่วงที

(๑.๒) ปัญหาโรคระบาดที่เกิดจากคน เกิดจากสัตว์ ที่ส่งผลกระทบต่อชีวิตประชาชน และสัตว์ต่างๆ ในตำบล ซึ่งได้แก่ โรคไข้หวัดใหญ่ ไข้หวัดนก โรคมือ เท้า ปาก ที่เกิดขึ้นกับเด็กๆ โรคพิษสุนัข

บำ แนวทางการแก้ไขปัญหาคือ ฝึกอบรม ประชาสัมพันธ์ รมรงค์การป้องกัน ลงพื้นที่ระงับการเกิดโรคระบาด การทำลาย การรักษา

(๑.๓) ปัญหาประชาชนมีรายได้น้อย การศึกษาดำ ประชาชนในตำบลยังมีคนรายได้น้อย มีหนี้สินเยอะ ไม่เพียงพอในการดำรงชีวิต ค่าครองชีพสูง แนวทางการแก้ไขปัญหาคือ ให้ความรู้เกี่ยวกับการประกอบอาชีพ สาธิตการประกอบอาชีพ ช่วยเหลือประชาชนซ่อมแซมบ้านคนจน ผู้มีรายได้น้อย ส่งเสริมด้านการศึกษาโดยการจัดการบริการสาธารณสุขด้านการศึกษา การจัดตั้งศูนย์พัฒนาเด็กเล็ก สนับสนุนกิจกรรมต่างๆ ให้กับเด็กนักเรียน จ้างเด็กนักเรียนในช่วงปิดภาคเรียนเพื่อมีรายได้

(๑.๔) ปัญหายาเสพติดในตำบล ในพื้นที่ยังไม่พบว่ามีการค้ายาเสพติด และยังไม่พบรายงานว่ามีผู้ติดยาเสพติด แต่เพื่อเป็นการป้องกัน มีแนวทางการป้องกัน โดยการลงพื้นที่ค้นหา การรณรงค์ป้องกัน การให้ความรู้กับประชาชนได้ทราบถึงโทษของยาเสพติด

(๑.๕) ปัญหาการสัญจรไปมาของประชาชนในตำบล เนื่องจาก ในตำบลด้านโครงสร้างพื้นฐาน เส้นทางคมนาคมบางหมู่บ้านยังเป็น ถนนดิน ถนนลูกรัง ช่วงฤดูฝนถนนลื่น เป็นหลุมเป็นบ่อ เกิดปัญหาในการสัญจรไปมาของประชาชน เสี่ยงต่อการเกิดอุบัติเหตุ การคมนาคมล่าช้า แนวทางการแก้ไข จัดทำแผนงานโครงการก่อสร้างถนนในเส้นทางสำคัญ พิจารณาเสนอสนับสนุนจากหน่วยงานอื่น

(๒) ข้อสังเกต ข้อเสนอแนะ ผลจากการพัฒนา

(๒.๑) ข้อสังเกต จากการสำรวจข้อมูล การลงพื้นที่ในตำบล จะเห็นว่าประชาชนยังมีปัญหาที่จะต้องดำเนินการแก้ไขอยู่มาก ดังนี้ ด้านการศึกษา สาธารณสุข ความมั่นคงปลอดภัยในชีวิตและทรัพย์สิน การศาสนา ศิลปวัฒนธรรม ประเพณี กีฬา สถานที่พักผ่อนหย่อนใจ สวัสดิการสังคม การเกษตร เศรษฐกิจ อุตสาหกรรม การพัฒนาอาชีพ เส้นทางคมนาคมขนส่ง/ไฟฟ้า/น้ำประปา/แหล่งน้ำเพื่ออุปโภค – บริโภค ด้านทรัพยากรและสิ่งแวดล้อม ขยะมูลฝอยและสิ่งปฏิกูล จากปัญหาด้านต่างๆ ประชาชนไม่สามารถแก้ไขปัญหาเองได้ จึงต้องเสนอให้องค์กรปกครองส่วนท้องถิ่นแก้ไข ทำให้มีการเสนอโครงการเข้ามาเป็นจำนวนมาก ซึ่งงบประมาณขององค์กรปกครองส่วนท้องถิ่นนั้นมีจำกัดไม่เพียงพอต่อการจัดการได้

(๒.๒) ข้อเสนอแนะ จากข้อสังเกตดังกล่าว มีข้อเสนอแนะในการแก้ไขปัญหาดังกล่าว ดังนี้ ปัญหาดังกล่าว ที่ถูกเสนอมายังองค์กรปกครองส่วนท้องถิ่น นั้น ควรนำมาพิจารณาจัดลำดับความสำคัญโดยประชาคมท้องถิ่น ซึ่งมีหลายภาคส่วน ประกอบไปด้วย คณะกรรมการพัฒนาขององค์กรปกครองส่วนท้องถิ่น สมาชิกสภาท้องถิ่น ผู้นำหมู่บ้าน ตัวแทนส่วนราชการ รัฐวิสาหกิจ หน่วยงานที่เกี่ยวข้อง ประชาชนทั่วไป ร่วมกันพิจารณาจัดลำดับความสำคัญของโครงการ และพิจารณาบรรจุเข้าแผนพัฒนาท้องถิ่นต่อไป กรณีโครงการที่เกินศักยภาพที่องค์กรปกครองส่วนท้องถิ่นเสนอขอรับการสนับสนุนจากหน่วยงานอื่น

(๒.๓) ผลจากการพัฒนา จากการพัฒนาที่ผ่านมาพบว่าองค์กรปกครองส่วนท้องถิ่นได้แก้ไขปัญหให้กับประชาชนได้ในหลายเรื่อง และครอบคลุมทุกด้าน มีผลการประเมินอยู่ในเกณฑ์ที่ดี ประชาชนมีความพึงพอใจ แต่ก็ยังมีปัญหาที่จะต้องแก้ไขต่อไป