



ประกาศองค์การบริหารส่วนตำบลเจดีย์ชัย  
เรื่อง ประกาศใช้แผนพัฒนาท้องถิ่นสี่ปี ( พ.ศ. 2561 – 2564 )

\*\*\*\*\*

ด้วยองค์การบริหารส่วนตำบลเจดีย์ชัย

ได้ดำเนินการจัดทำแผนพัฒนาท้องถิ่นสี่ปีขององค์การบริหารส่วนตำบลเจดีย์ชัย (พ.ศ.2561 – 2564)

โดยได้รับความเห็นชอบจากสภาองค์การบริหารส่วนตำบลเจดีย์ชัย ในการประชุมสภา สมัยวิสามัญ สมัยที่ 1 ประจำปี พ.ศ. 2559 เมื่อวันที่ 26 เดือน ตุลาคม พ.ศ. 2559

อาศัยอำนาจตามระเบียบกระทรวงมหาดไทยว่าด้วยการจัดทำแผนพัฒนาขององค์กรปกครองส่วนท้องถิ่น พ.ศ. 2548 และแก้ไขเพิ่มเติมถึง (ฉบับที่ 2) ข้อ 17 องค์การบริหารส่วนตำบลเจดีย์ชัย จึงประกาศใช้แผนพัฒนาท้องถิ่นสี่ปีขององค์การบริหารส่วนตำบลเจดีย์ชัย ( พ.ศ. 2561 – 2564 ) เพื่อใช้เป็นกรอบในการจัดทำงบประมาณรายจ่ายประจำปี และเป็นแนวทางในการพัฒนาองค์การบริหารส่วนตำบลเจดีย์ชัยต่อไป

จึงประกาศให้ทราบโดยทั่วกัน

ประกาศ ณ วันที่ 31 เดือน ตุลาคม พ.ศ. 2559

( นายสมาน ว่างแสง )

นายกองค์การบริหารส่วนตำบลเจดีย์ชัย

# ส่วนที่ 1

## สภาพทั่วไปและข้อมูลพื้นฐาน

### 1. ด้านกายภาพ

#### 1.1 ที่ตั้งของหมู่บ้านหรือชุมชนหรือตำบล

ที่ตั้งของหมู่บ้านในเขตตำบลเจดีย์ชัย

ตำบลเจดีย์ชัย เดิมเป็นส่วนหนึ่งของตำบลแวง อำเภอป่า จังหวัดน่าน ต่อมาในปี พ.ศ. 2522

ได้แยกจากตำบลแวงเป็นตำบลใหม่ชื่อตำบลเจดีย์ชัย การปกครองแบ่งออกเป็น 9 หมู่บ้าน ดังนี้

1. บ้านนาก้อ หมู่ที่ 1
2. บ้านปง หมู่ที่ 2
3. บ้านทุ่งชัย หมู่ที่ 3
4. บ้านศาลา หมู่ที่ 4
5. บ้านสบบัว หมู่ที่ 5
6. บ้านดอนแก้ว หมู่ที่ 6
7. บ้านวังม่วง หมู่ที่ 7
8. บ้านนางศ์ หมู่ที่ 8
9. บ้านปงหนึ่ง หมู่ที่ 9 ( แยกจากบ้านปง หมู่ที่ 2 เมื่อปี พ.ศ.2539 )

สำนักงานองค์การบริหารส่วนตำบลเจดีย์ชัย

(ปัจจุบันเป็นองค์การบริหารส่วนตำบลขนาดกลาง)

ตั้งอยู่ที่ 165 หมู่ 6 ตำบลเจดีย์ชัย อำเภอป่า จังหวัดน่าน

- โทรศัพท์ 054-688561 , 054-688560 , 054-688562

- โทรสาร 054-688570

#### 1.2 ลักษณะภูมิประเทศ

มีภูเขาโดยรอบ ทิศตะวันตกเป็นภูเขาสูง มีความลาดชันเกินกว่า 35 องศา ทิศตะวันออกและทิศใต้เป็นเนินเขาเตี้ย ป่าเป็นป่าเสื่อมโทรม พื้นที่ทำการเกษตรส่วนใหญ่เป็นพื้นที่ราบลุ่มริมแม่น้ำ มีความอุดมสมบูรณ์มากกว่าพื้นที่ราบระหว่างภูเขา

#### 1.3 ลักษณะภูมิอากาศ

ตำบลเจดีย์ชัย มีลักษณะภูมิอากาศแบ่งออกเป็น 3 ฤดู

- ฤดูร้อน เริ่มตั้งแต่เดือนกุมภาพันธ์ ถึง เดือนพฤษภาคม อากาศร้อนจัดและแห้งแล้งราษฎรประสบปัญหาขาดแคลนน้ำเพื่ออุปโภค บริโภค และน้ำเพื่อการเกษตร
- ฤดูฝน เริ่มตั้งแต่เดือนมิถุนายน ถึง เดือนกันยายน ปกติฝนตกชุกตลอดฤดูกาล แต่บางปีมีฝนตกขาด

ช่วงเป็นเวลานาน

- ฤดูหนาว เริ่มตั้งแต่เดือนตุลาคม ถึง เดือนมกราคม ช่วงเดือนพฤศจิกายน และธันวาคม มักมีอากาศ

หนาวเย็น

#### 1.4 ลักษณะของดิน

ลักษณะดินโดยทั่วไปเป็นดินเหนียว ประมาณ 60% ดินลูกรัง ประมาณ 25 % ลักษณะดินในพื้นที่เป็นดินร่วนปนทรายประมาณ 15 %

#### 1.5 ลักษณะของแหล่งน้ำ

ตำบลเจดีย์ชัยมีแหล่งน้ำธรรมชาติที่สำคัญคือ

(1) แม่น้ำมี 2 สาย คือ แม่น้ำปัว และ แม่น้ำน่าน

(2) ห้วย จำนวน 18 แห่ง คือ

- |                                     |                                    |
|-------------------------------------|------------------------------------|
| 1. ห้วยไฮ อยู่ในเขต หมู่ที่ 1       | 10. ห้วยข่อย อยู่ในเขต หมู่ที่ 6   |
| 2. ห้วยตองเตย อยู่ในเขต หมู่ที่ 1   | 11. ห้วยดินดำน อยู่ในเขต หมู่ที่ 7 |
| 3. ห้วยเดื่อน อยู่ในเขต หมู่ที่ 1   | 12. ห้วยเคียน อยู่ในเขต หมู่ที่ 8  |
| 4. ห้วยหิน อยู่ในเขต หมู่ที่ 1      | 13. ห้วยกำแกลบ อยู่ในเขต หมู่ที่ 9 |
| 5. ห้วยเฮือ อยู่ในเขต หมู่ที่ 1     | 14. ห้วยสอย อยู่ในเขต หมู่ที่ 9    |
| 6. ห้วยโป่ง อยู่ในเขต หมู่ที่ 4     | 15. ห้วยนา อยู่ในเขต หมู่ที่ 9     |
| 7. ห้วยฮ่อม อยู่ในเขต หมู่ที่ 4     | 16. ห้วยปลู อยู่ในเขต หมู่ที่ 9    |
| 8. ห้วยน้ำเหม็น อยู่ในเขต หมู่ที่ 4 | 17. ห้วยก่อน อยู่ในเขต หมู่ที่ 9   |
| 9. ห้วยคาง อยู่ในเขต หมู่ที่ 4      | 18. ห้วยป่าไร่ อยู่ในเขต หมู่ที่ 9 |

(3) มีหนองบึง จำนวน 8 แห่ง คือ

- |                |                         |
|----------------|-------------------------|
| 1. หนองสองห้อง | อยู่ในเขต หมู่ที่ 1     |
| 2. หนองเหิน    | อยู่ในเขต หมู่ที่ 2     |
| 3. หนองนางู    | อยู่ในเขต หมู่ที่ 4     |
| 4. หนองนาฟ้า   | อยู่ในเขต หมู่ที่ 6 , 7 |

- |                 |                     |
|-----------------|---------------------|
| 5. หนองหลวง     | อยู่ในเขต หมู่ที่ 7 |
| 6. หนองน้ำ กนช. | อยู่ในเขต หมู่ที่ 7 |
| 7. หนองนาดี     | อยู่ในเขต หมู่ที่ 7 |
| 8. หนองป่าแพะ   | อยู่ในเขต หมู่ที่ 9 |

(4) แหล่งน้ำการเกษตรที่สร้างขึ้น คือ

- |                                    |                                |
|------------------------------------|--------------------------------|
| 1. อ่างห้วยหินบ้านนาแก้ว           |                                |
| 2. สระเก็บน้ำห้วยไฮบ้านนาแก้ว      | 12. สระกลางหมู่บ้านวังม่วง     |
| 3. สระเก็บน้ำห้วยตอเตี้ยบ้านนาแก้ว | 13. อ่างห้วยตีนต่านบ้านวังม่วง |
| 4. สระหนองเหินบ้านปง               | 14. อ่างห้วยเคียนบ้านนาวงค์    |
| 5. สระน้ำหลงบ้านทุ่งชัย            | 15. อ่างห้วยปลาเต้าบ้านนาวงค์  |
| 6. สระพั่งทุ่งบัว บ้านศาลา         | 16. สระ SML บ้านนาวงค์         |
| 7. สระน้ำบ้านสบบัว                 | 17. สระห้วยป่าไร่บ้านปงหนึ่ง   |
| 8. ฝายห้วยข่อยบ้านดอนแก้ว          | 18. อ่างห้วยก่อนบ้านปงหนึ่ง    |
| 9. อ่างเก็บน้ำทุ่งฟ้าบ้านวังม่วง   | 19. อ่างห้วยนาบ้านปงหนึ่ง      |
| 10. อ่างหนองนาฟ้าบ้านวังม่วง       | 20. สระปกกะโหล่งบ้านปงหนึ่ง    |
| 11. อ่าง รพช.วังม่วง               | 21. อ่างหนองป่าแพะบ้านปงหนึ่ง  |
| - บ่อน้ำตื้น 636 แห่ง              | 22. อ่างห้วยสอยบ้านปงหนึ่ง     |
| - บ่อนบาดาล 26 แห่ง                |                                |

## 1.6 ลักษณะของไม้และป่าไม้

ตำบลเจดีย์ชัย มีลักษณะของป่าไม้เป็นป่าชุมชน และมีต้นไม้ที่ชาวบ้านปลูกลักษณะของไม้เป็นไม้ยืนต้น ไม้ผลัดใบ

## 2. ด้านการเมือง/การปกครอง

องค์การบริหารส่วนตำบลเจดีย์ชัย เป็นชุมชนกิ่งเมืองกิ่งชนบท มีการดำรงวิถีชีวิตแบบดั้งเดิมเรียบง่ายใช้ชีวิตแบบพอเพียง ประชากรส่วนใหญ่มีอาชีพหลัก คือ เกษตรกรรม (ทำนา) ถือได้ว่าเป็นชุมชนเกษตรกรรม และได้เรียนรู้วิถีชีวิตด้านการเกษตรมา การพัฒนาในพื้นที่เน้นการใช้วิถีภูมิปัญญาดั้งเดิม ช่วยเหลือกัน จะมีกลุ่มต่างๆในชุมชนไม่มาก สำหรับแนวทางการพัฒนา องค์การบริหารส่วนตำบลเจดีย์ชัย มีการพัฒนาทุกด้านอย่างต่อเนื่องทั้งทางด้านการเมืองการปกครอง ด้านสังคม ด้านสุขภาพ ด้านทรัพยากรธรรมชาติและสิ่งแวดล้อม ด้านเศรษฐกิจ โดยการตั้งการมีส่วนร่วมมุ่งเน้นให้ทุกภาคส่วน ร่วมคิด ร่วมทำ ร่วมพัฒนาในคุณภาพชีวิตของประชาชน ให้ มี สุข ทั ง ด้ า น ก า ย ใจ

แผนพัฒนาท้องถิ่นสี่ปี (พ.ศ.2561 – 2564)

โดยองค์การบริหารส่วนตำบลเจดีย์ชัย อำเภอป่า จังหวัดน่าน

และคุณลักษณะนิสัยที่ชอบช่วยเหลือกันของคนในชุมชนมีการทำงานที่อาศัยข้อมูลทุนและศักยภาพของตำบลที่มีอยู่ใน ก า ร แ ก้ ไ ข ป้ ญ ห า พัฒนาต่อยอดกิจกรรมเดิมที่มีอยู่ยกระดับจนเป็นแหล่งเรียนรู้ที่สามารถถ่ายทอดแลกเปลี่ยนเรียนรู้ได้หนุนเสริมพัฒนาศักยภาพบุคลากรแกนนำในการพัฒนานวัตกรรม และกิจกรรมใหม่ๆ รวมไปถึงการเชื่อมโยงองค์กรชุมชน และหน่วยงานรัฐมาเป็นกลไกพัฒนาตำบล และสร้างกระบวนการเรียนรู้แบบบูรณาการ โดยสร้างความเข้าใจร่วมอยู่ 3 ส่วนหลักก่อน คือ “บวร” อันหมายถึง บ้าน วัด และโรงเรียน ให้เกิดการบูรณาการ คน องค์กรชุมชน งานกิจกรรม งบประมาณในลักษณะเวทีประชาคม และประสานความร่วมมือกับภาคีภายนอกมาร่วมพัฒนาตำบล

## 2.1 เขตการปกครอง

ตำบลเจดีย์ชัย เดิมเป็นส่วนหนึ่งของตำบลแก่ง อำเภอบัว จังหวัดน่าน ต่อมาในปี พ.ศ. 2522 ได้แยกจากตำบลแก่งเป็นตำบลใหม่ชื่อตำบลเจดีย์ชัย และเดิมจากสภาตำบลเจดีย์ชัย ได้เปลี่ยนเป็นองค์การบริหารส่วนตำบลเจดีย์ชัย ตามประกาศกระทรวงมหาดไทย เรื่อง จัดตั้งองค์การบริหารส่วนตำบล ลงวันที่ 16 ธันวาคม พ.ศ. 2539 และตามประกาศราชกิจจานุเบกษา ฉบับประกาศทั่วไป เล่ม 113 ตอนพิเศษ 52 ง ลงวันที่ 25 ธันวาคม พ.ศ. 2539

องค์การบริหารส่วนตำบลเจดีย์ชัยอยู่ทางทิศเหนือของจังหวัดน่าน ตั้งอยู่เลขที่ 165 บ้านดอนแก้ว ตำบลเจดีย์ชัย อำเภอบัว จังหวัดน่าน อยู่ห่างจากอำเภอบัวประมาณ 10 กิโลเมตร อยู่ห่างจากอำเภอเมือง จังหวัดน่าน ประมาณ 49 กิโลเมตร จัดตั้งเมื่อปี พ.ศ. 2540 มีพื้นที่ตำบลรวมทั้งสิ้น 46.56 ตารางกิโลเมตร

### อาณาเขตขององค์การบริหารส่วนตำบลเจดีย์ชัย

#### ทิศเหนือ ติดต่อบ้านแก่ง อำเภอบัว จังหวัดน่าน

โดยมีแนวเขตเริ่มต้นจากสบน้ำบัวบริเวณลำน้ำบัวมาบรรจบแม่น้ำน่าน บริเวณพิกัด P B 931219 แล้วใช้กึ่งกลางลำน้ำบัวเป็นเส้นแบ่งเขตไปทางทิศตะวันออกจนถึงสบห้วยร่องบริเวณห้วยร่องปงมาบรรจบลำน้ำบัว บริเวณพิกัด P B 974219 เป็นจุดสิ้นสุดระยะทางด้านทิศเหนือประมาณ 4.5 กิโลเมตร

#### ทิศใต้ ติดต่อบ้านท่าวังผา อำเภотаวังผา จังหวัดน่าน

โดยมีเขตเริ่มต้นจากลำห้วยปลาถ่าง บริเวณพิกัด P B 976177 ใช้สันเขาเป็นเส้นแบ่งเขตไปทางทิศตะวันตก ผ่านดอยกองหินบริเวณพิกัด P B 963178 รวมระยะทางด้านทิศใต้ประมาณ 7 กิโลเมตร

#### ทิศตะวันออก ติดต่อบ้านบัว อำเภอบัว จังหวัดน่าน

โดยมีแนวเขตเริ่มต้นจากสบห้วยร่องปงบริเวณห้วยร่องปงมาบรรจบลำน้ำบัวบริเวณพิกัด P B 974219 รวมระยะทางด้านทิศตะวันออกประมาณ 4 กิโลเมตร

#### ทิศตะวันตก ติดต่อบ้านแก่ง อำเภอบัว และตำบลท่าวังผา อำเภотаวังผา จังหวัดน่าน

โดยมีแนวเขตเริ่มต้นจากกึ่งกลางแม่น้ำน่านบริเวณสันดอยกิวออกมาบรรจบ บริเวณพิกัด P B 905192 รวมระยะทางด้านทิศตะวันตกประมาณ 4.5 กิโลเมตร



เมื่อวันที่ 22 กุมภาพันธ์ พ.ศ. 2540 ได้มีการเลือกตั้งสภาองค์การบริหารส่วนตำบลเป็นครั้งแรก ประชาชนให้ความร่วมมือด้านการเลือกตั้งเป็นอย่างดี ทั้งการเลือกตั้งต่าง ๆ เช่น การเลือกตั้งผู้ใหญ่บ้าน สมาชิกสภา นายกองค์การบริหารส่วนตำบล และเลือกตั้งอื่นๆ

เดิมองค์การบริหารส่วนตำบลเจดีย์ชัยได้แบ่งเขตการเลือกตั้งดังนี้

- เขตเลือกตั้งนายกองค์การบริหารส่วนตำบล แบ่งออกเป็น 1 เขตเลือกตั้ง ประกอบด้วย 9 หมู่บ้าน ได้แก่ บ้านนาแก้ว ปง ทุ้งชัย ศาลา สบปัว ดอนแก้ว วังม่วง นาวงศ์ และปงหนึ่ง
- เขตเลือกตั้งสมาชิกสภา แบ่งออกเป็น 9 เขตเลือกตั้ง คือ
  1. เขตเลือกตั้งที่ 1 บ้านนาแก้ว หมู่ 1
  2. เขตเลือกตั้งที่ 2 บ้านปง หมู่ 2
  3. เขตเลือกตั้งที่ 3 บ้านทุ้งชัย หมู่ 3
  4. เขตเลือกตั้งที่ 4 บ้านศาลา หมู่ 4
  5. เขตเลือกตั้งที่ 5 บ้านสบปัว หมู่ 5
  6. เขตเลือกตั้งที่ 6 บ้านดอนแก้ว หมู่ 6
  7. เขตเลือกตั้งที่ 7 บ้านวังม่วง หมู่ 7
  8. เขตเลือกตั้งที่ 8 บ้านนาวงศ์ หมู่ 8
  9. เขตเลือกตั้งที่ 9 บ้านปงหนึ่ง หมู่ 9

### 3. ประชากร

#### 3.1 ข้อมูลเกี่ยวกับจำนวนประชากร

##### จำนวนครัวเรือนและประชากรทั้งหมดในพื้นที่

จำนวนครัวเรือนและประชากร ณ วันที่ 30 เดือน กันยายน พ.ศ. 2559 ดังนี้

จำนวนครัวเรือน 1,997 หลังคาเรือน

จำนวนประชากร 6,911 คน

ชุมชนที่	ชื่อชุมชน	จำนวนครัวเรือน	หญิง	ชาย
1	บ้านนาแก้ว	335 ครัวเรือน	526 คน	519 คน
2	ปง	240 ครัวเรือน	413 คน	401 คน
3	ทุ้งชัย	178 ครัวเรือน	291 คน	274 คน
4	ศาลา	189 ครัวเรือน	358 คน	336 คน
5	สบปัว	110 ครัวเรือน	172 คน	203 คน
6	ดอนแก้ว	209 ครัวเรือน	394 คน	379 คน
7	วังม่วง	296 ครัวเรือน	553 คน	576 คน
8	นาวงศ์	139 ครัวเรือน	232 คน	229 คน
9	ปงหนึ่ง	301 ครัวเรือน	524 คน	531 คน

#### 3.2 ช่วงอายุและจำนวนประชากร

	หญิง	ชาย	หมายเหตุ
จำนวนประชากรเยาวชน	742 คน	690 คน	อายุต่ำกว่า 18 ปี
จำนวนประชากร	2,347 คน	2,200 คน	อายุ 18-60 ปี
จำนวนประชากรผู้สูงอายุ	493 คน	439 คน	อายุมากกว่า 60 ปี
รวม	3,582 คน	3,329 คน	ทั้งสิ้น 6,911 คน

#### 4. สภาพทางสังคม

##### 4.1 การศึกษา

ตำบลเจดีย์ชัยมุ่งที่จะพัฒนาคุณภาพชีวิตของประชาชนในช่วงของวัยเด็กเล็ก เด็กนักเรียนและกลุ่มเยาวชนให้มีการศึกษาที่สูงขึ้น ดังนี้ 1. ศูนย์พัฒนาเด็กเล็ก 1 แห่ง 2. โรงเรียนประถมศึกษา 3 แห่ง (ขยายโอกาส 2 แห่ง) 3. ศูนย์ศึกษานอกระบบและการศึกษาตามอัธยาศัย (กศน.)

##### การศึกษา ข้อมูล ณ 30 กันยายน 2559

สังกัด	สพฐ.	ตำบลเจดีย์ชัย
1. ศูนย์พัฒนาเด็กเล็กตำบลเจดีย์ชัย		1 แห่ง
- จำนวนครูผู้ดูแลเด็ก		4 คน
- จำนวนผู้ดูแลเด็ก		5 คน
- จำนวนนักเรียน		100 คน
2. โรงเรียนสังกัด สพฐ.		
ในพื้นที่องค์การบริหารส่วนตำบลเจดีย์ชัย	3 แห่ง	
2.1 <u>โรงเรียนบ้านนางศรี</u>		
ระดับก่อนประถมศึกษา		
- จำนวนครู	2 คน	
- จำนวนนักเรียน	28 คน	
ระดับประถมศึกษา		
- จำนวนครู	12 คน	
- จำนวนนักเรียน	130 คน	
ระดับมัธยมศึกษาตอนต้น		
- จำนวนครู	3 คน	
- จำนวนนักเรียน	33 คน	
2.2 <u>โรงเรียนบ้านปงสนุก</u>		



ระดับก่อนประถมศึกษา		
- จำนวนครู	2 คน	
- จำนวนนักเรียน	42 คน	
ระดับประถมศึกษา		
- จำนวนครู	12 คน	
- จำนวนนักเรียน	139 คน	
ระดับมัธยมศึกษาตอนต้น		
- จำนวนครู	3 คน	
- จำนวนนักเรียน	38 คน	
<b>2.3 โรงเรียนบ้านนาแกอ</b>		
ระดับก่อนประถมศึกษา		
- จำนวนครู	1 คน	
- จำนวนนักเรียน	6 คน	
ระดับประถมศึกษา		
- จำนวนครู	3 คน	
- จำนวนนักเรียน	21 คน	

#### 4.2 สาธารณสุข

จากการสำรวจข้อมูลพื้นฐานพบว่า ด้านสุขภาพประชาชนบางส่วนมีพฤติกรรมการบริโภคอาหารที่ไม่ปลอดภัย เช่น การกินผักและผลไม้ที่ใช้น้ำหรือสารเคมีทำให้มีสารพิษตกค้างในร่างกายจำนวนมากและส่งผลกระทบต่อสุขภาพ การบริโภคอาหารสุกๆ ดิบๆ ทำให้เป็นพยาธิและสุขภาพร่างกายไม่แข็งแรง เป็นโรคขาดสารอาหาร นอกจากนี้การมีค่านิยมในการจัดงานเลี้ยงและดื่มสุรา เช่น งานศพ งานขึ้นบ้านใหม่ งานแต่งงาน ซึ่งทำให้คนในชุมชนเป็นโรคพิษสุราเรื้อรังหรือติดสุรา พฤติกรรมการบริโภคอาหารที่มีรสหวาน มัน หรือเค็มเป็นหลัก ซึ่งเป็นสาเหตุทำให้คนในชุมชนมีผู้ป่วยด้วยโรคความดันโลหิตสูงโรคเบาหวาน โรคหืดหอบ โรคภูมิแพ้หรือแม้กระทั่งโรคมะเร็ง เป็นต้น และรวมถึงพฤติกรรมของคนในชุมชนที่ไม่ชอบออกกำลังกายขาดความรู้ในกายดูแลสุขภาพและการบริโภคอาหารที่ถูกละเลยลักษณะรวมถึงไม่มีหน่วยงานที่จะส่งเสริมให้คนในชุมชนออกกำลังกาย จึงทำให้คนในชุมชนมีผู้ป่วยเพิ่มขึ้นในแต่ละปี

#### เป้าหมายร่วมและวิธีดำเนินงาน

ตำบลเจดีย์ชัยมีเป้าหมายในการดูแลสุขภาพของคนในชุมชนได้มีการดำเนินงานส่งเสริมสุขภาพแบบเชิงรุก เพื่อให้คนในตำบลมีสุขภาพแข็งแรงลดอัตราการเจ็บป่วยของคนในตำบล โดยได้ใช้หลักคิด “การสร้างการมีส่วนร่วมจากทุกภาคส่วน” ในการขับเคลื่อนและแก้ไขปัญหาที่เกิดขึ้น อาทิเช่น

โรงพยาบาลส่งเสริมสุขภาพตำบลเจดีย์ชัย กลุ่มอาสาสมัครสาธารณสุขประจำหมู่บ้าน (อสม.) ตำบลเจดีย์ชัย กลุ่มส่งเสริมสุขภาพ กลุ่มดูแลผู้สูงอายุ กลุ่มมิตรอาหารปลอดภัย เป็นต้น

โดยมีองค์การบริหารส่วนตำบลเจดีย์ชัยเป็นศูนย์กลางในการขับเคลื่อนและจัดให้มีการประชุมภาคีเครือข่ายและกลุ่มเป้าหมายเพื่อกำหนดเป้าหมาย แนวทาง และวิธีการในการแก้ไขปัญหา ภายใต้การจัดกิจกรรมต่างๆ เช่น จัดให้มีกิจกรรมออกกำลังกายเพื่อสร้างสุขภาพที่ดีให้กับคนในตำบลทุกเพศ ทุกวัย จัดกิจกรรมรณรงค์เชิงประยุกต์ ไร้สไปมันตรา โดยกลุ่มส่งเสริมสุขภาพ มีการออกพื้นที่เพื่อตรวจคัดกรองโรค และให้บริการเจาะเลือดเพื่อตรวจหาระดับสารพิษในเลือดให้แก่คนในตำบลของกลุ่มอาสาสมัครสาธารณสุขตำบลเจดีย์ชัย (อสม.) การออกกำลังกายของผู้สูงอายุ (ผู้สูงอายุสัญจร) ของกลุ่มผู้สูงอายุตำบลเจดีย์ชัย การตรวจอาหารในงานเลี้ยงต่างๆ โดยสารวัตรอาหารของกลุ่มมิตรอาหารปลอดภัย และการตรวจคัดกรองเพื่อหากกลุ่มเสี่ยงโรคเบาหวาน การวัดความดันโลหิต การออกตรวจเยี่ยมบ้านผู้ป่วยติดเตียง โดยเครือข่ายอาสาสมัครดูแลสุขภาพตำบลเจดีย์ชัย เป็นต้น

โดยงบประมาณในการดำเนินงาน มาจาก ทั้งงบประมาณของกลุ่มเอง และได้รับการสนับสนุนจากองค์การบริหารส่วนตำบลเจดีย์ชัย และจากหน่วยงานภาคีเครือข่าย เช่น โรงพยาบาลส่งเสริมสุขภาพตำบลเจดีย์ชัยกลุ่มอาสาสมัครสาธารณสุขประจำหมู่บ้าน (อสม.) ตำบลเจดีย์ชัย เป็นต้น

#### ผลที่เกิดขึ้น

จากการแก้ไขปัญหาในเบื้องต้นส่งผลให้คนในชุมชนมีสุขภาพร่างกายที่แข็งแรง ได้รับความรู้ในด้านการบริโภคอาหารรวมถึงการออกกำลังกายที่ถูกต้อง มีการออกกำลังกายที่มากจากการรณรงค์เชิงประยุกต์และไร้สไปมันตราพบว่าประชาชนให้ความสนใจเกี่ยวกับการออกกำลังกายมากขึ้น และได้ขยายผลไปยังกลุ่มต่างๆทุกหมู่บ้าน เช่นกลุ่มผู้สูงอายุ กลุ่มเด็กและเยาวชน กลุ่ม อ ส ม . ต ำ บ ล เ จ ด ี ย ์ ช ัย เ ป ็น ต ำ บ ล มีกลุ่มมิตรอาหารปลอดภัยเป็นกลุ่มที่รวมตัวของแม่บ้านที่ร่วมกันแก้ปัญหาการบริโภคอาหารปรุงสุกๆ ดิบของคนในตำบลและมีการจัดตั้งสารวัตรอาหารขึ้นเพื่อเก็บตัวอย่างอาหารมาตรวจเพื่อป้องกันการเจ็บป่วยจากการบริโภคอาหารทำให้ปัญหาโรคที่เกิดจากการบริโภคอาหารลดลง นอกจากนี้ยังพบว่าปัญหาโรคต่างๆ เช่น เบาหวาน ความดันโลหิต ผู้ป่วยเรื้อรัง ลดลงด้วยจากการเฝ้าระวังและออกตรวจหากกลุ่มเสี่ยงตามหมู่บ้าน และให้คำปรึกษารวมถึงได้รับการรักษาที่ทันทั่วถึงและถูกต้อง จากโรงพยาบาลส่งเสริมสุขภาพตำบลเจดีย์ชัย กลุ่มอาสาสมัครดูแลสุขภาพตำบลเจดีย์ชัย (อสม.) ส่งผลให้สามารถควบคุมและป้องกันโรคต่างๆได้ทั่วถึงและมีประสิทธิภาพมากขึ้น

#### การเชื่อมโยงภาคีเครือข่าย

ด้านสุขภาพ มีกระบวนการดำเนินงานเชื่อมโยงกับหน่วยงานและองค์กรในตำบล คือ องค์กรบริหารส่วนตำบลเจดีย์ชัย

ในด้านงบประมาณในการจัดกิจกรรมต่างๆที่เกี่ยวข้องกับการดูแลสุขภาพของคนในชุมชนโรงพยาบาลส่งเสริมสุขภาพตำบลเจดีย์ชัย ในการให้บริการได้อย่างสะดวกและรวดเร็ว เชื่อมโยงไปถึงกลุ่มอาสาสมัครสาธารณสุข (อ.ส.ม.) ตำบลเจดีย์ชัย ในการตรวจคัดกรองกลุ่มเสี่ยงของคนในตำบล นอกจากนี้ยังเชื่อมโยงไปถึงกลุ่มส่งเสริมสุขภาพ ในการจัดกิจกรรมในเรื่องของการออกกำลังกาย ลดความเสี่ยงจากโรคแทรกซ้อนเชื่อมโยงไปถึงกลุ่มผู้สูงอายุ ที่ต้องการออกกำลังกายและดูแลสุขภาพ เชื่อมโยงกับกลุ่มมิตรอาหารปลอดภัย ที่ใส่ใจในการปรุงอาหารที่ถูกสุขอนามัย สะอาด อร่อย มีคุณค่าทางอาหาร และปลอดภัย จากนั้นยังเกิดความร่วมมือระหว่างเครือข่ายอาสาสมัคร เกิดกลุ่มองค์กรชุมชนที่เข้มแข็งดูแลช่วยเหลือระหว่างกัน เช่น โครงการเจดีย์ชัยใส่ใจผู้พิการ ที่มีสมาชิก อ.ส.ม. และจิตอาสาในตำบล จึงส่งผลให้ประชาชนในพื้นที่ได้รับการ บริการสุขภาพได้อย่างทั่วถึงและครอบคลุมมากขึ้น

#### หน่วยงานด้านสาธารณสุข

- โรงพยาบาลส่งเสริมสุขภาพตำบลเจดีย์ชัย สังกัดกระทรวงสาธารณสุข จำนวน 1 แห่ง

#### 4.3 อาชญากรรม

องค์การบริหารส่วนตำบลเจดีย์ชัย ไม่มีเหตุอาชญากรรมเกิดขึ้น เนื่องจากตำบลเจดีย์ชัยเป็นสังคมขนาดเล็ก ทุกคนอยู่ร่วมกันแบบพี่น้อง เคารพสิทธิซึ่งกันและกัน การจัดการตำบลดำเนินไปบนพื้นฐานการมีส่วนร่วมของประชาชน รวมถึงภาคีเครือข่ายต่างๆ ได้ให้ความสำคัญกับปัญหาอาชญากรรมในตำบล จึงได้มีการตั้งกล้องวงจรปิดในจุดที่เป็นที่สาธารณะ ติดตั้งสัญญาณไฟกระพริบทางร่วมทางแยก และได้กำลังพลจากผู้นำ ตำรวจ อปพร. มาตั้งจุดตรวจ จุดสกัด จุดตรวจจุดสกัด เพื่อระงับเหตุไม่ให้เกิดความรุนแรงในช่วงเทศกาลที่มีวันหยุดหลายวันเพื่ออำนวยความสะดวกให้กับประชาชน

#### 4.4 ยาเสพติด

ปัญหาเสพติดเป็นปัญหาสำคัญประการหนึ่งของตำบลเจดีย์ชัยซึ่งปัญหานี้เป็นบ่อนทำลายสังคมเป็นอย่างมากโดยทางตำบลได้มีการดำเนินงานในทุกวิถีทางที่จะป้องกันและปราบปรามไม่ให้มีการเสพยาเสพติด ซึ่งขอขยายยาเสพติดในตำบลแต่เนื่องจากปัญหาเสพติดเป็นปัญหาใหญ่ระดับชาติที่มีความยุ่งยากและสลับซับซ้อนโดยทางตำบลจะป้องกันปราบปรามเองไม่ได้ต้องอาศัยหน่วยภาครัฐที่มีความเกี่ยวข้องเข้ามาช่วยเหลือ นอกจากนี้ยาเสพติดได้เข้ามาแพร่หลายในสังคมเราเป็นอย่างมากโดยเฉพาะยาบ้า ซึ่งนอกจากผู้ใหญ่ว่าจะติดยาเสพติดแล้ว ก็ยังมีเยาวชนในตำบลที่ติดยาเสพติดเหล่านี้ อีกด้วย และยังส่งผลกระทบต่อสังคมและประชาชนผู้ไม่ได้เสพยาเสพติดอีกด้วย นอกจากนี้ยังพบว่าเยาวชนในตำบลเจดีย์ชัยที่ติดยานั้นสาเหตุมาจาก ปัญหาทางครอบครัว เช่น พ่อแม่ออกไปทำงานนอกบ้านไม่มีเวลาให้กับลูกเมื่อเด็กมีปัญหาไม่รู้จะปรึกษาใครขาดที่พึ่งจึงหาทางออกในทางที่ผิดๆ ปัญหาพ่อแม่หย่าร้างกัน ครอบครัวขาดความอบอุ่น เป็นต้น จึงส่งผลให้เด็กแว้งคว้างหาทางออกในทางที่ผิดโดยการหันมาพึ่งยาเสพติดมั่วสุมดื่มสุรา และส่งผลกระทบต่อสังคมในหลายๆด้าน

## เป้าหมายและวิธีดำเนินการ

ตำบลเจดีย์ชัยมุ่งแก้ปัญหาดังกล่าว โดยมีเป้าหมายเพื่อลดปัญหายาเสพติดในพื้นที่ตำบลเจดีย์ชัย โดยได้ใช้หลักคิด “การสร้างการมีส่วนร่วมจากทุกภาคส่วน” ในการขับเคลื่อนและแก้ไขปัญหาที่เกิดขึ้น อาทิเช่น ชุด รปภ. โดย ผรส. คณะกรรมการหมู่บ้าน และคณะกรรมการตาสัปปะรด โรงพยาบาลส่งเสริมสุขภาพตำบลเจดีย์ชัย กลุ่มอปพร.ตำบลเจดีย์ชัย กลุ่มสภาเด็กและเยาวชน กลุ่มอนุรักษ์วัฒนธรรม กลุ่มดนตรีพื้นบ้าน สะล้อ ซอ ปีน กลุ่มเรือแข่งเจ้าขุนบัว เป็นต้น

ที่ ๑ ๒ ๓ ๔ ๕ ๖ ๗ ๘ ๙ ๑๐ ๑๑ ๑๒ ๑๓ ๑๔ ๑๕ ๑๖ ๑๗ ๑๘ ๑๙ ๒๐ ๒๑ ๒๒ ๒๓ ๒๔ ๒๕ ๒๖ ๒๗ ๒๘ ๒๙ ๓๐ ๓๑ ๓๒ ๓๓ ๓๔ ๓๕ ๓๖ ๓๗ ๓๘ ๓๙ ๔๐ ๔๑ ๔๒ ๔๓ ๔๔ ๔๕ ๔๖ ๔๗ ๔๘ ๔๙ ๕๐ ๕๑ ๕๒ ๕๓ ๕๔ ๕๕ ๕๖ ๕๗ ๕๘ ๕๙ ๖๐ ๖๑ ๖๒ ๖๓ ๖๔ ๖๕ ๖๖ ๖๗ ๖๘ ๖๙ ๗๐ ๗๑ ๗๒ ๗๓ ๗๔ ๗๕ ๗๖ ๗๗ ๗๘ ๗๙ ๘๐ ๘๑ ๘๒ ๘๓ ๘๔ ๘๕ ๘๖ ๘๗ ๘๘ ๘๙ ๙๐ ๙๑ ๙๒ ๙๓ ๙๔ ๙๕ ๙๖ ๙๗ ๙๘ ๙๙ ๑๐๐

องค์การบริหารส่วนตำบลเจดีย์ชัยเป็นศูนย์กลางในการขับเคลื่อนและจัดให้มีการประชุมภาคีเครือข่าย เพื่อกำหนดเป้าหมาย แนวทาง และวิธีการในการแก้ไขปัญหา โดยได้ดำเนินการและออกตรวจทุกวันศุกร์ หรือเมื่อมีผู้มาแจ้งว่ามีวัยรุ่นมั่วสุมเสพยากันในพื้นที่ตามศาลาโรงเรียน หรือรอยต่อระหว่างอำเภอท่าวังผา-อำเภอป่า ก็จะไปจัดกำลังการออกตรวจ โดยมีชุด รปภ. ผรส. คณะกรรมการหมู่บ้าน และคณะกรรมการตาสัปปะรด ร่วมกันทำนั้น ผู้ใหญ่บ้านตำบลเจดีย์ชัย และผู้ใหญ่บ้านในตำบลข้างเคียง

นอกจากนี้ยังได้ใช้หลักคิด “ทุนและศักยภาพของตำบลเพื่อแก้ปัญหา และตอบสนองความต้องการของคนในชุมชน” โดยมีกลุ่มสภาเด็กและเยาวชนเป็นตัวเชื่อมระหว่างเด็กกลุ่มเสี่ยงเพื่อชักชวนให้ออกห่างยาเสพติดโดยใช้ทุนทางสังคมที่มีอยู่ในชุมชน ไม่ว่าจะเป็น กลุ่มอนุรักษ์วัฒนธรรม กลุ่มดนตรีพื้นบ้าน สะล้อ ซอ ปีน กลุ่มเรือแข่งเจ้าขุนบัว การละเล่นดนตรีพื้นบ้าน การจัดกิจกรรมอนุรักษ์วัฒนธรรม ศิลปะพื้นบ้าน ตีกลองปู่จา เป็นต้น เป็นการช่วยป้องกันให้เด็กและเยาวชนอยู่ห่างไกลจากยาเสพติด อีกทางหนึ่งด้วย

## ผลที่เกิดขึ้น

ผลจากการดำเนินงานส่งผลให้ปัญหายาเสพติดในตำบลอยู่สภาวะที่สามารถควบคุมได้ มีกลุ่มอปพร.ตำบลเจดีย์ชัย ร่วมกับกำนันผู้ใหญ่บ้าน รวมถึงหน่วยงานของรัฐที่เกี่ยวข้อง เข้ามาจัดกิจกรรมรณรงค์ลดปัญหายาเสพติดในตำบล นอกจากนี้ยังมีการรณรงค์ของกลุ่มเด็กและเยาวชนในเรื่องของสารเสพติดให้โทษทุกชนิด มีการจัดกิจกรรมเพื่อให้เด็กและเยาวชนสร้างความสัมพันธ์สนิทสนมกันในตำบล นอกจากนี้กลุ่มเด็กและเยาวชนยังมีบทบาทในช่วยชักชวนเยาวชนที่เป็นกลุ่มเสี่ยงให้ออกห่างจากยาเสพติด จึงทำให้สามารถควบคุมการแพร่ระบาดของยาเสพติดในชุมชนได้

นอกจากนี้ยังได้รับการสนับสนุนจากภาคีเครือข่ายต่างๆในตำบล เช่น กลุ่มอนุรักษ์วัฒนธรรม กลุ่มดนตรีพื้นบ้าน สะล้อ ซอ ปีน กลุ่มเรือแข่งเจ้าขุนบัว ที่ให้เด็กและเยาวชนได้ทำกิจกรรม รวมถึงได้สืบสานวัฒนธรรมประเพณีพื้นบ้านจึงทำให้เด็กและเยาวชนห่างไกลยาเสพติดและหันมาทำกิจกรรมที่เป็นประโยชน์ต่อสังคมและชุมชน

## การเชื่อมโยงภาคีเครือข่าย

ด้านสังคม (การป้องกันและปราบปรามยาเสพติด) มีกระบวนการดำเนินงานเชื่อมโยงระหว่างหน่วยงานและองค์กรภายในตำบล คือ องค์การบริหารส่วนตำบลเจดีย์ชัยในด้านงบประมาณโครงการ , กำนันผู้ใหญ่บ้าน และกลุ่ม อปพร.

ในด้านการส่งเสริมดูแลความปลอดภัย ตรวจสิ่งผิดกฎหมาย ในหมู่บ้านและมีการอบรมอาสาสมัครรักษาความปลอดภัยในชุมชนตำบลเจดีย์ชัย เชื่อมโยงกับ กลุ่มสภาเด็กและเยาวชน ที่ทำหน้าที่ช่วยจัดกิจกรรม และคอยเตือน เชิญชวนให้เยาวชนไม่หลงผิดทำในสิ่งที่ผิดกฎหมาย เชื่อมโยงกับ กลุ่มอนุรักษ์วัฒนธรรมการตีกลองปุงจาก กลุ่มอนุรักษ์พระธาตุดินไหว กลุ่มดนตรีพื้นบ้าน สะล้อ ซอ พิณ กลุ่มเรือแข่งเจ้าขุนบัว ซึ่งเป็น การอนุรักษ์ไว้ซึ่งศิลปวัฒนธรรมพื้นบ้านโดยมีเด็กและเยาวชนช่วยกันสืบสานเอาไว้มีการรวมกลุ่มในการ ดำเนินงานกับหน่วยงานภายนอกตำบลคือ สำนักงานป้องกันและบรรเทาสาธารณภัยจังหวัดน่าน สำนักงานพัฒนาสังคมและความมั่นคงของมนุษย์จังหวัดน่าน

#### 4.5 การสังคมสงเคราะห์

ตำบลได้ดำเนินการด้านสังคมสงเคราะห์ ดังนี้

- (1) ดำเนินการจ่ายเบี้ยยังชีพให้กับผู้สูงอายุ ผู้พิการ และผู้ป่วยเอดส์
- (2) รับลงทะเบียนและประสานโครงการเงินอุดหนุนเพื่อการเลี้ยงดูเด็กแรกเกิด
- (3) ประสานการทำบัตรผู้พิการ
- (4) ประสานองค์กรต่างๆ ในการช่วยเหลือสงเคราะห์ผู้ด้อยโอกาส
- (5) ตั้งโครงการช่วยเหลือผู้ยากจน ยากไร้ รายได้น้อย และผู้ด้อยโอกาสไว้ที่พึง
- (6) ตั้งโครงการปรับปรุงซ่อมแซมบ้านผู้ด้อยโอกาสยากไร้

#### 5. ระบบบริการพื้นฐาน

ในเขตองค์การบริหารส่วนตำบลมีระบบบริการพื้นฐาน ดังนี้

##### 5.1 การคมนาคมขนส่ง

การคมนาคม ติดต่อระหว่างหมู่บ้าน ตำบล อำเภอ และจังหวัด ได้มีการก่อสร้าง ซ่อมแซม และปรับปรุงถนนให้ได้มาตรฐาน มีความสะดวก และปลอดภัย ซึ่งประกอบด้วย

##### 1.1) ทางหลวงแผ่นดิน

- หมายเลข 1080 สายน่าน – ทุ่งช้าง

##### 1.2) สะพานคอนกรีต จำนวน 3 แห่ง

##### 1.3) การจัดการขนส่งมวลชน ประกอบด้วย

- รถโดยสารประจำทาง สายทุ่งช้าง - กรุงเทพฯ  
สายทุ่งช้าง - เชียงใหม่  
สายทุ่งช้าง - น่าน
- รถตู้โดยสาร สายทุ่งช้าง - เเด่นชัย

##### 1.4) ถนน

ถนนในความรับผิดชอบของกรมทางหลวง จำนวน 1 สาย

สภาพถนน รวดยาง จำนวน 1 สาย

ถนนในความรับผิดชอบของท้องถิ่น องค์การบริหารส่วนตำบลเจดีย์ชัย จำนวน 78  
สาย

สภาพถนน คอนกรีต	จำนวน	55	สาย
ลาดยาง	จำนวน	1	สาย
ลูกรัง	จำนวน	22	สาย

## 5.2 การไฟฟ้า

การขยายเขตไฟฟ้า ปัจจุบันมีไฟฟ้าใช้ทุกครัวเรือน คิดเป็น 100 เปอร์เซ็นต์ ปัญหาคือไฟฟ้าส่องสว่างทางหรือที่สาธารณะยังไม่สามารถดำเนินการครอบคลุมพื้นที่ได้ทั้งหมด เนื่องจากพื้นที่ที่มีความต้องการให้ติดตั้งไฟฟ้าส่องสว่างนั้นยังไม่เป็นที่สาธารณะ องค์การบริหารส่วนตำบลจึงไม่สามารถดำเนินการได้เช่นเดียวกับถนน การแก้ปัญหาคือประสานความร่วมมือกันในหลายๆ ฝ่าย เพื่อที่จะทำความเข้าใจกับประชาชนในพื้นที่ และวิธีการที่จะดำเนินการแก้ไข อย่างไรก็ตาม ทั้งนี้ องค์การบริหารส่วนตำบลก็ได้ตั้งงบประมาณในส่วนนี้ไว้แล้วบางส่วน และได้แจ้งประชาสัมพันธ์ให้ประชาชนได้รับทราบถึงเหตุผลเพื่อที่จะได้ช่วยกันแก้ไขปัญหาให้กับชุมชน ปัจจุบันในเขตองค์การบริหารส่วนตำบลมีไฟฟ้าใช้ ดังนี้

- (1) จำนวนครัวเรือนที่ใช้ไฟฟ้า 1,997 หลังคาเรือน
- (2) ไฟฟ้าสาธารณะ จำนวน 650 จุด ครอบคลุมถนนทุกสายในเขตตำบล

## 5.3 การประปา

การประปา ในตำบลเจดีย์ชัย มีกิจการประปา อยู่ 4 แห่ง ได้แก่

- (1) กิจการประป้านานาก้อ หมู่ 1 ผู้ใช้น้ำจะเป็นครัวเรือนของประชากรบ้านนาถ้อ
- (2) กิจการประป้านาง หมู่ 2 ผู้ใช้น้ำจะเป็นครัวเรือนของประชากรบ้านนาง
- (3) กิจการประป้านางหนึ่ง หมู่ 9 ผู้ใช้น้ำจะเป็นครัวเรือนของประชากรบ้านนางหนึ่ง
- (4) กิจการประปาขององค์การบริหารส่วนตำบลเจดีย์ชัย ตั้งอยู่ ณ บ้านศาลา หมู่ 4 จำนวนครัวเรือนที่ใช้น้ำประปา 1,001 หลังคาเรือน ซึ่งประกอบด้วยบ้านทุ่งชัย บ้านศาลา บ้านสบบัว บ้านดอนแก้ว บ้านวังม่วง และบ้านนาวงศ์ ปริมาณการใช้น้ำประปาเฉลี่ย 150 – 200 ลบ.ม. ต่อวัน แหล่งน้ำดิบที่ใช้ผลิตน้ำประปาได้จาก แม่น้ำน่าน

## 5.4 โทรศัพท์

- (1) จำนวนโทรศัพท์สาธารณะในเขตพื้นที่ จำนวน 9 หมายเลข
- (2) จำนวนโทรศัพท์ส่วนบุคคล จำนวน 35 หมายเลข
- (3) หอกระจายข่าวในพื้นที่ให้บริการได้ครอบคลุมร้อยละ 100

ของพื้นที่องค์การบริหารส่วนตำบล

## 5.5 ไปรษณีย์หรือการสื่อสารหรือการขนส่ง และวัสดุ ครุภัณฑ์

(ในเขตองค์การบริหารส่วนตำบลไม่มีไปรษณีย์หรือการสื่อสารหรือการขนส่ง และวัสดุ ครุภัณฑ์)

## 6. ระบบเศรษฐกิจ

### 6.1 การเกษตร

ประชากรในเขตองค์การบริหารส่วนตำบล ส่วนใหญ่ประกอบอาชีพเกษตรกรรม  
ผลผลิตทางการเกษตรที่สำคัญ ได้แก่ ข้าว ข้าวโพด ยาสูบ ถั่ว

การประกอบอาชีพของประชากรในตำบลเจดีย์ชัย แบ่งได้ดังนี้

1. เกษตรกรรม – ทำนา	ร้อยละ	34.36
2. เกษตรกรรม – ทำไร่	ร้อยละ	2.17
3. เกษตรกรรม – ทำสวน	ร้อยละ	3.94
4. เกษตรกรรม – ประมง	ร้อยละ	0.02
5. เกษตรกรรม – ปศุสัตว์	ร้อยละ	0.05
6. รับราชการ เจ้าหน้าที่ของรัฐ	ร้อยละ	2.83
7. พนักงานรัฐวิสาหกิจ	ร้อยละ	0.37
8. พนักงานบริษัท	ร้อยละ	1.28
9. รับจ้างทั่วไป	ร้อยละ	20.80
10. ค้าขาย	ร้อยละ	3.82
11. ธุรกิจส่วนตัว	ร้อยละ	1.53
12. อาชีพอื่น (นอกเหนือที่กล่าวแล้ว)	ร้อยละ	2.52
13. กำลังศึกษา	ร้อยละ	20.94
14. ไม่มีอาชีพ	ร้อยละ	5.37

### 6.2 การประมง

การประมงในพื้นที่ตำบลเจดีย์ชัย มีอยู่ 2 ลักษณะ คือ

- (1) เป็นการเลี้ยงในลักษณะของครัวเรือนคือเป็นอาชีพเสริม เช่น การเลี้ยงปลาในกระชัง การเลี้ยงปลาในสระดิน
- (2) เป็นการเลี้ยงในลักษณะของส่วนรวมหรือหมู่บ้าน คือ การเลี้ยงปลาในสระสาธารณะของหมู่บ้าน

### 6.3 การปศุสัตว์

- เป็นการประกอบการในลักษณะเลี้ยงในครัวเรือนเป็นอาชีพหลักและอาชีพเสริม เช่น การเลี้ยงไก่ เป็ด โค สุกร กระบือ

### 6.4 การบริการ

ร้านอาหาร 4 แห่ง

ร้านเกมส์ 3 แห่ง

### 6.5 การท่องเที่ยว

ในเขตองค์การบริหารส่วนตำบลไม่มีแหล่งท่องเที่ยว แต่ได้ส่งเสริมการท่องเที่ยวให้เกิดขึ้นในชุมชน เช่น การจัดงานประเพณีสงกรานต์ฤดูร้อน การจัดงานประเพณีต่างๆของท้องถิ่น และการปรับปรุงภูมิทัศน์ในพื้นที่สาธารณะของหมู่บ้านต่างๆ สำหรับใช้พักผ่อนหย่อนใจ

### 6.6 อุตสาหกรรม

จำนวนกิจการอุตสาหกรรมขนาดเล็ก

- โรงสีข้าว จำนวน 13 แห่ง
- โรงปั่นอิฐบล็อก จำนวน 5 แห่ง
- โรงปั่นอิฐมอญ จำนวน 12 แห่ง
- โรงผลิตคอนกรีต จำนวน 1 แห่ง

### 6.7 การพาณิชย์และกลุ่มอาชีพ

การพาณิชย์

สถานีบริการน้ำมัน	4	แห่ง
ตลาดสด	1	แห่ง
ร้านค้าต่างๆ	120	แห่ง
โรงฆ่าสัตว์	1	แห่ง

กลุ่มอาชีพ

มีกลุ่มอาชีพ จำนวน 9 กลุ่ม

1. กลุ่มปวันพเก้า บ้านปง หมู่ 2
2. กลุ่มแหนม บ้านศาลา หมู่ 4
3. กลุ่มเกษตรอินทรีย์
4. กลุ่มไม้กวาด บ้านศาลา หมู่ 4
5. กลุ่มเลี้ยงจิ้งหรีด
6. กลุ่มโคพันธุ์เนื้อ
7. กลุ่มเลี้ยงหมู บ้านทุ่งชัย หมู่ 3
8. กลุ่มอิฐมอญ บ้านนางศ์ หมู่ 8
9. กลุ่มเลี้ยงหมู บ้านปง หมู่ 2

### 6.8 แรงงาน



จากการสำรวจข้อมูลพื้นฐานพบว่า ประชากรที่มีอายุ 15 – 60 ปี อยู่ในกำลังแรงงาน ประชากรอายุระหว่าง 25 – 50 ปี บางส่วน ไปรับจ้างทำงานนอกพื้นที่ ปัญหาที่พบคือ ประชากรต้องไปทำงานนอกพื้นที่ ที่มีโรงงานอุตสาหกรรม บริษัท ห้างร้านใหญ่ ๆ เพราะในพื้นที่ส่วนมากเป็นที่อยู่อาศัย ไม่มีโรงงานอุตสาหกรรมที่มีการจ้างแรงงานเยอะ

## 7. เศรษฐกิจพอเพียงท้องถิ่น (ด้านการเกษตรและแหล่งน้ำ)

### 7.1 ข้อมูลพื้นฐานของหมู่บ้านหรือชุมชน

ตำบลเจดีย์ชัยมีทั้งหมด 9 หมู่บ้าน โดยมีประวัติพอสังเขป ดังนี้

#### (1) บ้านนาแก้ว หมู่ 1 เดิมชื่อ บ้านนาแก้ว อพยพมาจากเชียงแสน เมื่อ พ.ศ. 2380

เป็นชนเผ่าลื้ออย่างต่อเนื่อง สาเหตุการอพยพมา

เนื่องจากถูกจีนฮ่อขับไล่รุกรานแรกๆอพยพมาอยู่ริมหนองน้ำชื่อว่าหนองกอเคราะห์ มีครอบครัวทั้งหมด 18 ครอบครัว ตั้งถิ่นฐานอยู่ได้ 11 ปี (ปัจจุบันคือบริเวณทิศใต้ของหมู่บ้านपालาน ตำบลปัว อำเภอปัว จังหวัดน่าน)

ต่อจากนั้นมามีโขลงช้างป่าซึ่งดุร้ายเข้ามาทำลายข้าวของบ้านเรือนจนได้รับความเสียหาย จึงได้พากันอพยพบ้านเรือนมาตั้งอยู่ที่แห่งใหม่คือ บริเวณเหนือนาแจ้ อยู่ได้ประมาณ 14 ปี โขลงช้างป่าก็ได้ตามมาทำลายบ้านเรือน รวมทั้งหมู่ป่าก็ได้ทำลายต้นข้าว ต้นพืช

แล้วต่อมาจึงได้อพยพมาอยู่ที่นาทุ่งก้อ

จึงได้เปลี่ยนชื่อหมู่บ้านจากบ้านนาแก้วมาเป็นหมู่บ้านนาแก้ว โดยการนำของนายแสนคำมูล วงศ์สวัสดิ์

เหตุที่ตั้งชื่อบ้านนาแก้วเพราะมีต้นก้อขึ้นอยู่มากมายประกอบกับสภาพพื้นที่เป็นที่ลุ่มเหมาะสำหรับที่จะทำนาปลูกข้าว จึงพากันขยับขยายขึ้นมาอยู่ที่ดอน คือที่ตั้งหมู่บ้านที่อยู่ในปัจจุบันนี้ จึงเรียกชื่อนาทุ่งก้อเป็นนาบ้านร้าง(ห่าง) จนถึงทุกวันนี้

#### สภาพทางภูมิศาสตร์

บ้านนาแก้ว ตั้งอยู่ห่างจากที่ว่าการอำเภอปัว 6 กม. และอยู่ห่าง จากจังหวัดน่าน 60 กม.

พื้นที่ของหมู่บ้านเป็น (ที่ราบลุ่ม) มีอาณาเขตดังนี้

ทิศเหนือ ติดต่อ ลำน้ำปัว อำเภอปัว

ทิศใต้ ติดต่อ ลำห้วยหิน และห้วยไฮ

ทิศตะวันออก ติดต่อ บ้านซอน ตำบลปัว อำเภอปัว

ทิศตะวันตก ติดต่อ ลำน้ำปัว อำเภอปัว

#### (2) บ้านปง หมู่ 2 ตามตำนานได้เล่ากันมาว่า บ้านปงเมื่อก่อนชื่อว่าบ้านปง คำว่า ปง

มีความหมายว่ามีน้ำมากไปทางไหนมีแต่หน้าและโคลน การคมนาคมไม่สะดวก

ต่อมาอีกยุคหนึ่ง เรียกว่า บ้านปงหนองเหิน เนื่องจากมีเห็นชุกชุมมาก

ต่อมาประชากรเพิ่มมากขึ้น และเริ่มมีมหรสพอื่นๆ แพร่หลายขึ้น ประชาชนมีความสนุกสนาน ผู้เฒ่า ผู้แก่ในหมู่บ้าน ประชุมและมีมติเปลี่ยนชื่อหมู่บ้านเป็น บ้านปงสนุก มาจนถึงปัจจุบัน

แผนพัฒนาท้องถิ่นสี่ปี (พ.ศ.2561 – 2564)

โดยองค์การบริหารส่วนตำบลเจดีย์ชัย อำเภอปัว จังหวัดน่าน

สภาพทางภูมิศาสตร์

บ้านปงสนุก ตั้งอยู่ห่างจากที่ว่าการอำเภอป่า 10 กม. และอยู่ห่างจากจังหวัดน่าน 50 กม.

พื้นที่ของบ้านเป็น ที่ราบลุ่ม / ที่ราบสูง / หุบเขา มีอาณาเขต ดังนี้

ทิศเหนือ	ติดต่อกับลำน้ำปัว	ตำบลเจดีย์ชัย
ทิศใต้	ติดต่อกับบ้านปงหนึ่ง หมู่ 9	ตำบลเจดีย์ชัย
ทิศตะวันออก	ติดต่อกับบ้านนาก้อ หมู่ 1	ตำบลเจดีย์ชัย
ทิศตะวันตก	ติดต่อกับบ้านทุ่งชัย หมู่ 3	ตำบลเจดีย์ชัย

(3) บ้านทุ่งชัย หมู่ 3 ในปี พ.ศ. 2488 ได้แยกจากบ้านทุ่งกวาง มาตั้งบ้านเรือน จำนวน 7 หลังคาเรือน โดยการนำของ นายธนวงค์ เตชพันธ์ ต่อมาในปี พ.ศ. 2490 ได้เกิดน้ำท่วมครั้งใหญ่ทำให้มีจำนวนผู้อพยพเพิ่มมากขึ้น ได้ตั้งกรรมการหมู่บ้านขึ้น คือ นายเวทย์ เตชพันธ์ แต่ยังคงขึ้นตรงต่อบ้านทุ่งกวางอยู่ ต่อมาได้สร้างอารามชั่วคราว เพื่อประกอบพิธีทางศาสนา มีพระภิกษุจากบ้านศาลา คือ พระดำรง โชติโว มาจำพรรษา จนกระทั่งได้ยกฐานะเป็นวัด โดยมีเจ้าอาวาสคนแรกคือ พระอินแปง ในปี พ.ศ. 2498 ได้มีนายชันแก้ว เตชพันธ์ เป็นผู้ช่วยผู้ใหญ่บ้าน ขึ้นตรงต่อบ้านทุ่งกวาง ตำบลแงง

ในปี พ.ศ. 2513 ได้ตั้งเป็นหมู่บ้านชื่อบ้านทุ่งชัย

(ความหมายเนื่องจากพื้นที่หมู่บ้าน

เดิมเป็นทุ่งนาต้องมาดูแลบ่อยๆ) หมู่ที่ 14 ขึ้นกับตำบลแงง โดยมีนายเลื่อน เตชพันธ์

เป็นใหญ่บ้าน

ในปี พ.ศ. 2523 ได้แยกมาตั้งตำบลใหม่ ขึ้นกับตำบลเจดีย์ชัย หมู่ที่ 3 มี นายชันแก้ว เตชพันธ์ เป็นผู้ใหญ่บ้าน และนายชัน มีบุญ เป็นกำนันคนแรก

สภาพภูมิศาสตร์

ทิศเหนือ	ติดกับลำน้ำปัว
ทิศใต้	ติดกับถนนน่าน – ทุ่งช้าง
ทิศตะวันออก	ติดกับลำน้ำปัวและบ้านปง หมู่ 2
ทิศตะวันตก	ติดกับบ้านดอนแก้ว

(4) บ้านศาลา หมู่ 4 เป็นหมู่บ้านเก่าแก่หลายร้อยปี ได้อพยพมาจากลี้เมืองคอน ซึ่งอยู่ทางทิศเหนือของเมืองเชียงฮ่อน เป็นชนชาติไทยลี้ โดยการนำของพ่อแสนเป็ง พ่อแสนราช และชาวบ้านกลุ่มหนึ่ง ได้มาตั้งถิ่นฐานอยู่ในเขตการปกครองตำบลแงง ชื่อบ้านศาลา เมื่อปีพุทธศักราช 2475 ได้ย้ายมาอยู่ ในเขตการปกครองตำบลเจดีย์ชัย จนถึงปัจจุบัน

สภาพทางภูมิศาสตร์

บ้านศาลา หมู่ที่ 4 ห่างจากที่ว่าการอำเภอป่าไปทางเหนือ ประมาณ 7 กิโลเมตร

แผนพัฒนาท้องถิ่นสี่ปี (พ.ศ. 2561 – 2564)

โดยองค์การบริหารส่วนตำบลเจดีย์ชัย อำเภอป่า จังหวัดน่าน

ทิศเหนือ	ติดกับ	ลำน้ำน่าน	ตำบลเจดีย์ชัย
ทิศตะวันออก	ติดกับ	บ้านทุ่งชัย	ตำบลเจดีย์ชัย อำเภอปัว
ทิศตะวันตก	ติดกับ	บ้านสบปัว	ตำบลเจดีย์ชัย อำเภอปัว
ทิศใต้	ติดกับ	ทุ่งนา	ตำบลเจดีย์ชัย อำเภอปัว

- (5) บ้านสบปัว หมู่ที่ 5 คือหมู่บ้านศาลา หมู่ที่ 2 ตำบลแวง อำเภอปัว จังหวัดน่าน ต่อเมื่อพุทธศักราช 2487 ได้แยกหมู่บ้านออกมา และได้ตั้งชื่อว่าบ้านสบปัว โดยมีนายเขียน กิตินันท์ เป็นผู้ใหญ่บ้าน

คนแรก และมีประชากร 73 คน 25 หลังคาเรือน ปัจจุบัน นายแขวง ปามะ เป็นผู้ใหญ่บ้าน

สภาพทางภูมิศาสตร์

บ้านสบปัว หมู่ที่ 5 ห่างจากที่ว่าการอำเภอ ปัวไปทางทิศเหนือ ประมาณ 8 กิโลเมตร

ทิศเหนือ	ติดกับ	ลำน้ำน่าน	ตำบลเจดีย์ชัย
ทิศตะวันออก	ติดกับ	บ้านศาลา	ตำบลเจดีย์ชัย อำเภอปัว
ทิศตะวันตก	ติดกับ	ลำน้ำน่าน	ตำบลเจดีย์ อำเภอปัว
ทิศใต้	ติดกับ	บ้านดอนแก้ว	ตำบลเจดีย์ชัย อำเภอปัว

- (6) บ้านดอนแก้ว หมู่ 6 เป็นหมู่บ้านเก่าแก่มียุหลายร้อยปีเดิมชื่อว่า **“บ้านกอก”**

เพราะมีต้นมะกอกขนาดใหญ่อยู่กลางหมู่บ้าน ต่อมาเกิดอุทกภัยครั้งใหญ่

แม่น้ำน่านบริเวณบ้านกอกได้พัดเอาหินสีขาวมากองรวมกัน เป็นสันดอนกลางแม่น้ำ

เป็นที่อัศจรรย์แก่ผู้ที่พบเห็น ยามค่ำคืนแสงจันทร์ส่องกระทบหินขาวเกิดประกายแวววาว

คล้ายดั่งแก้วเจียรไน จึงได้เปลี่ยนชื่อบ้านกอกเป็น “บ้านดอนแก้ว”

แต่ปัจจุบันแม่น้ำเปลี่ยนแม่น้ำน่านเปลี่ยนเส้นทาง จึงทำให้สันดอนดังกล่าวจมหายไป

สภาพทางภูมิศาสตร์

บ้านดอนแก้ว ตั้งอยู่ห่างจากที่ว่าการอำเภอปัว 10 กม. และอยู่ห่าง จากจังหวัดน่าน 50

กม.

พื้นที่ของหมู่บ้าน เป็น ( ที่ราบลุ่ม/ที่ราบสูง/หุบเขา ) มีอาณาเขตดังนี้

ทิศเหนือ	ติดต่อ	บ้านสบปัว	ตำบลเจดีย์ชัย อำเภอปัว จังหวัดน่าน
ทิศใต้	ติดต่อ	บ้านวังม่วง	ตำบลเจดีย์ชัย อำเภอปัว จังหวัดน่าน
ทิศตะวันออก	ติดต่อ	บ้านทุ่งชัย	ตำบลเจดีย์ชัย อำเภอปัว จังหวัดน่าน
ทิศตะวันตก	ติดต่อ	ลำน้ำน่าน	ตำบลเจดีย์ชัย อำเภอปัว จังหวัดน่าน

- (7) บ้านวังม่วง หมู่ 7 เมื่อสมัยก่อนอยู่ในตำบล แวง มีผู้ก่อตั้งหมู่บ้านชื่อพ่อเฒ่าท้าวอาด พ่อเฒ่าท้าวแสง และพ่อเฒ่าจัยวงศ์ ซึ่งได้เดินทางมาจากสิบปันนาล่องมาตามลำน้ำน่าน โดยมีพ่อเฒ่าแสนหลวง พ่อเฒ่าน้อมจากเมืองเจียง แสน มาอยู่รวมกัน ณ ที่ริมฝั่งแม่น้ำน่าน ชื่อว่าบ้านไฮใต้ ต่อมามีชาวบ้าน ศาลา บ้านกอกลงมาสมทบ รวมกันมี

ประมาณ 35 หลังคา เมื่อมีประชากรเพิ่มขึ้นจึงได้ขยายอาณาเขตในสมัยนั้น เป็นพื้นที่ป่าเขารกที่อยู่อายุไค้วัง (วัง หมายถึง แม่น้ำที่มีความลึกลงไป) เมื่อมีการถางป่า ผู้นำหมู่บ้านสมัยนั้น ได้เจอต้นม่วงอยู่ท้ายไค้วังนั้นจึงเปลี่ยนชื่อจากบ้านไฮใต้ เป็นบ้านวังม่วงจนถึงปัจจุบัน

#### สภาพทางภูมิศาสตร์

บ้านวังม่วง ตั้งอยู่ห่างจากที่ว่าการอำเภอป่า 10 กม. และอยู่ห่างจากจังหวัดน่าน 50 กม. พื้นที่ของหมู่บ้านเป็น ( ที่ราบลุ่ม/ที่ราบสูง/หุบเขา ) มีอาณาเขตดังนี้

ทิศเหนือ ติดต่อกับ บ้านดอนแก้ว ต.เจดีย์ชัย อ.ป่า

ทิศใต้ ติดต่อกับ อ.ท่าวังผา

ทิศตะวันออก ติดต่อกับ บ้านนาวงศ์ ต.เจดีย์ชัย อ.ป่า

ทิศตะวันตก ติดต่อกับ แม่น้ำน่าน

- (8) บ้านนาวงศ์ หมู่ 8 เดิมฟองศ์ ชราชิต บ้านปาง ไปได้คู่สมรสชื่อ บัวภา บ้านทุ่งกวาง มีความเชี่ยวชาญ ด้านสมุนไพร เป็นหมอพื้นบ้าน เยียวรักษากาการเจ็บป่วยคนทั่วไป ได้รับแต่งตั้งเป็นแพทย์ประจำตำบลแวง คนจึงเรียกขานว่า พ่อแพทย์วังศ์ มีอาชีพเกษตรกร ทำนา พ่อแพทย์ วังศ์ ชราชิต มีที่นาอยู่ใกล้ลำห้วยเคียน และใกล้ปางเคาะ ( ปาง หมายถึง ที่พัก เคาะ เป็นชื่อของต้นไม้ชนิดหนึ่ง มีลำต้นขนาดใหญ่ สูง 20 – 30 เมตร เป็นไม้เนื้อแข็ง เมล็ดกลม รี มีรสหวานอมเปรี้ยว รับประทานได้ ลำต้นใช้ทำเชียงได้อย่างดีเยี่ยม ฉะนั้น ปางเคาะ จึงหมายถึงที่พัก ใต้ต้นเคาะ ) พ่อถึงฤดูเก็บเกี่ยวข้าว มีปัญหาการขนย้ายข้าว เพราะระยะทางห่างไกล ข้ามลำน้ำป่า ไม่สะดวก จึงคิดย้ายบ้านเรือนมาตั้งที่ใกล้ ๆ นา ไร่ ซึ่งเป็นแหล่งทำกิน

พ.ศ. 2474 ฟองศ์ แม่บัวภา ชราชิต พร้อมลูก ๆ จึงย้ายจากบ้านทุ่งกวาง มาตั้งบ้านเรือนที่ปางเคาะ ปลูกข้าว เลี้ยงสัตว์ ทำสวน พอถึงฤดูเก็บเกี่ยว จึงสะดวกสบายไม่ต้องขนไปไกล ๆ เช่นแต่ก่อน

ต่อมาราษฎรบ้านปาง ซึ่งเป็นญาติพี่น้องได้ย้ายติดตามมาตั้งบ้านเรือน แต่ละคนก็พาลูกมาตั้งบ้านเรือน ทำให้เกิดหมู่บ้านใหม่ ฟองศ์ พ่อพรหม ชราชิต สองพี่น้องจึงขอตั้งหมู่บ้าน ชื่อ บ้านปางเคาะ ทางราชการอนุมัติ ในปี 2476 มีพ่อน้อยพรหม เป็นผู้ใหญ่บ้านคนแรก ต่อมาขอโรงเรียนมาตั้งจนสำเร็จ คือโรงเรียนบ้านปางเคาะ รับนักเรียนจากบ้านปาง บ้านศาลา บ้านสบป่าบ้านวังม่วง บ้านดอนแก้ว และลำปางเคาะ เข้าเรียน

ต่อมา พ.ศ. 2497 บ้านปางเคาะจึงได้ย้ายจากเชิงเขามาอยู่ที่ปัจจุบัน เพราะที่อยู่เดิมใกล้เนินเขาฤดูแล้งไฟไหม้ป่า มักจะลักลอบมาไหม้บ้านเรือนหลายครั้ง ครั้นหน้าฝน ฝนตกหนัก น้ำไหลจากเนินเขาท่วมหมู่บ้าน ได้รับความเดือนร้อน จึงย้ายด้วยเหตุผลดังกล่าว

บ้านปางเคาะ เป็นชื่อของที่พัก ที่ได้ตัดเคาะใหญ่ เป็นที่ระหว่างทางของคนสัญจร ไปมา ไม่ว่าจะเดินด้วยเท้า วัวต่าง ม้าต่าง เกวียน จะต้องมาพักที่ปากเคาะเสมอ เพราะสะดวกสบาย ปลอดภัย ไกลแหล่งน้ำ ปางเคาะ จึงรู้จักกันทั่วไปในสมัยนั้น

ต่อมา บ้านเมืองเจริญขึ้น ถนนหนทางสภาพดีขึ้น การสัญจรไปมาสะดวกสบาย มีรถยนต์ วิ่งรับผู้โดยสารและบรรทุกของ ปากเคาะจึงไม่มีผู้คนมาพัก ตันเคาะใหญ่ก็ถูกลมพัดโค่นล้ม บ้านเรือนย้ายจากที่บริเวณที่ตันเคาะมายังที่แห่งใหม่ ปากเคาะจึงเป็นเพียงแต่ชื่อเท่านั้น

พ.ศ. 2514 พระครูอมรสิริธรรม นายนวล ชราชิต ผู้ใหญ่บ้าน พร้อมด้วยราษฎร และนายอินสาร ตาคำ ครูใหญ่โรงเรียนบ้านปางเคาะ จึงได้พร้อมใจกันขอเปลี่ยนนาม บ้านปางเคาะ เป็นบ้านนางวงศ์ ที่ชื่อนางวงศ์ เพื่อเป็นอนุสรณ์แด่พ่อวงศ์ ชราชิต ผู้ที่ย้ายบ้านเรือนมาตั้งครั้งแรก และมาทำนา จึงให้ชื่อว่า “ นางวงศ์ ” จนถึงปัจจุบัน

- (9) บ้านปางหนึ่ง หมู่ที่ 9 ตำบลเจดีย์ชัย อำเภอบัว จังหวัดน่าน ได้แยกหมู่บ้านออกมา เมื่อวันที่ 23 มิถุนายน 2539 และได้ตั้งชื่อว่าบ้านปางหนึ่ง ปัจจุบันมี นายทอง แก้วโก เป็นผู้ใหญ่บ้าน

สภาพทางภูมิศาสตร์

บ้านปางหนึ่ง หมู่ที่ 9 ห่างจากที่ว่าการอำเภอบัวไปทางเหนือ ประมาณ 7 กิโลเมตร

ทิศเหนือ ติดกับ บ้านปางสนุก หมู่ 2 ตำบลเจดีย์ชัย

ทิศตะวันออก ติดกับ บ้านนาแก้ว หมู่ 1ตำบลเจดีย์ชัย อำเภอบัว

ทิศตะวันตก ติดกับ บ้านทุ่งชัย หมู่ 3 และบ้านนางวงศ์ หมู่ 8 ตำบลเจดีย์ชัย

อำเภอบัว

ทิศใต้ ติดกับ บ้านน้ำฮาว อำเภอกำแพงแสน

7.2 ข้อมูลด้านแหล่งน้ำทางการเกษตร

ส่วนที่ 4 : ข้อมูลด้านแหล่งน้ำในครัวเรือน (หมู่บ้านที่การอุปโภคบริโภค)

เขตเทศบาลตำบลบ้านนา

ชื่อหมู่บ้าน	เขตนานตำบลบ้านนา					ตำบลบ้านนา					ตำบลบ้านนา					ตำบลบ้านนา					ตำบลบ้านนา		
	ไม่มี (หมู่บ้าน)	เพียงชาย (หมู่บ้าน)	ไม่เพียงชาย (หมู่บ้าน)	ทั่วถึง (หมู่บ้าน)	ไม่ทั่วถึง (หมู่บ้าน)	ไม่มี (หมู่บ้าน)	เพียงชาย (หมู่บ้าน)	ไม่เพียงชาย (หมู่บ้าน)	ทั่วถึง (หมู่บ้าน)	ไม่ทั่วถึง (หมู่บ้าน)	ไม่มี (หมู่บ้าน)	เพียงชาย (หมู่บ้าน)	ไม่เพียงชาย (หมู่บ้าน)	ทั่วถึง (หมู่บ้าน)	ไม่ทั่วถึง (หมู่บ้าน)	ไม่มี (หมู่บ้าน)	เพียงชาย (หมู่บ้าน)	ไม่เพียงชาย (หมู่บ้าน)	ทั่วถึง (หมู่บ้าน)	ไม่ทั่วถึง (หมู่บ้าน)	ไม่มี (หมู่บ้าน)	เพียงชาย (หมู่บ้าน)	
ดอนแก้ว	0	0	1	0	0	0	1	0	0	0	0	0	0	0	0	0	1	0	0	0	0	0	0
บึงน้อย	0	0	1	0	0	0	0	0	0	0	0	0	0	0	0	0	1	0	0	0	0	0	0
นาแก้ว	0	0	1	0	0	0	0	0	0	0	0	0	0	0	0	0	0	0	0	0	0	0	0
นางวงศ์	0	0	0	0	0	0	1	0	1	0	0	0	0	0	0	0	0	0	0	0	0	0	0
บึงน้อย	0	0	1	0	0	0	0	0	0	0	0	1	0	0	0	0	0	0	0	0	0	0	0
บึงน้อย	0	0	0	0	0	0	0	0	0	0	0	0	0	0	0	0	0	0	0	0	0	0	0
วังหลวง	0	0	1	0	1	0	0	1	0	1	0	1	0	0	1	0	0	1	0	1	0	0	0
ศิลา	0	0	1	0	0	0	0	0	0	0	0	1	0	0	0	0	0	0	0	0	0	0	0
ต้นบัว	0	0	1	0	0	0	0	0	0	0	0	0	0	0	0	0	0	0	0	0	0	0	0
ต้นโพธิ์	0	0	7	0	1	0	2	5	1	1	0	5	1	0	1	0	3	1	0	1	0	2	5

ชื่อหมู่บ้าน	3.2 แหล่งน้ำทางการเกษตร (แหล่งน้ำธรรมชาติ)																		
	อบต.เจดีย์ชัย บัว จ.น่าน																		
	แม่น้ำ				ห้วย/ลำธาร				คลอง				หนองน้ำ/บึง				น้ำตก		
เพียงพอ (หมู่บ้าน)	ไม่เพียงพอ (หมู่บ้าน)	ทั่วถึง (หมู่บ้าน)	ไม่ทั่วถึง (หมู่บ้าน)	เพียงพอ (หมู่บ้าน)	ไม่เพียงพอ (หมู่บ้าน)	ทั่วถึง (หมู่บ้าน)	ไม่ทั่วถึง (หมู่บ้าน)	เพียงพอ (หมู่บ้าน)	ไม่เพียงพอ (หมู่บ้าน)	ทั่วถึง (หมู่บ้าน)	ไม่ทั่วถึง (หมู่บ้าน)	เพียงพอ (หมู่บ้าน)	ไม่เพียงพอ (หมู่บ้าน)	ทั่วถึง (หมู่บ้าน)	ไม่ทั่วถึง (หมู่บ้าน)	เพียงพอ (หมู่บ้าน)	ไม่เพียงพอ (หมู่บ้าน)	ทั่วถึง (หมู่บ้าน)	ไม่ทั่วถึง (หมู่บ้าน)
ดอนแก้ว	1	0	0	0	0	1	0	0	0	0	0	0	0	0	0	0	0	0	0
ทุ่งชัย	0	1	0	0	0	1	0	0	0	1	0	0	0	1	0	0	0	1	0
นาแก้ว	0	1	0	0	0	1	0	0	0	1	0	0	0	0	0	0	0	0	0
นางวงศ์	0	1	0	0	0	1	0	0	0	0	0	0	0	0	0	0	0	0	0
ปงสอง	0	1	0	0	0	1	0	0	0	1	0	0	0	1	0	0	0	1	0
ปงหนึ่ง	0	0	0	0	0	0	0	0	0	0	0	0	0	0	0	0	0	0	0
วังม่วง	0	0	0	0	0	0	0	0	0	0	0	0	0	0	0	0	0	0	0
ศาลา	1	0	0	0	0	1	0	0	0	1	0	0	0	1	0	0	0	1	0
สนขัว	1	0	0	0	0	0	0	0	0	0	0	0	0	0	0	0	0	0	0
สรุปรวม	3	4	0	0	0	6	0	0	0	4	0	0	0	3	0	0	0	3	0

ชื่อหมู่บ้าน	3.3 แหล่งน้ำทางการเกษตร (มนุษย์สร้าง)																		
	อบต.เจดีย์ชัย บัว จ.น่าน																		
	แก้มลิง				อ่างเก็บน้ำ				ฝาย				สระ				คลองชลประทาน		
เพียงพอ (หมู่บ้าน)	ไม่เพียงพอ (หมู่บ้าน)	ทั่วถึง (หมู่บ้าน)	ไม่ทั่วถึง (หมู่บ้าน)	เพียงพอ (หมู่บ้าน)	ไม่เพียงพอ (หมู่บ้าน)	ทั่วถึง (หมู่บ้าน)	ไม่ทั่วถึง (หมู่บ้าน)	เพียงพอ (หมู่บ้าน)	ไม่เพียงพอ (หมู่บ้าน)	ทั่วถึง (หมู่บ้าน)	ไม่ทั่วถึง (หมู่บ้าน)	เพียงพอ (หมู่บ้าน)	ไม่เพียงพอ (หมู่บ้าน)	ทั่วถึง (หมู่บ้าน)	ไม่ทั่วถึง (หมู่บ้าน)	เพียงพอ (หมู่บ้าน)	ไม่เพียงพอ (หมู่บ้าน)	ทั่วถึง (หมู่บ้าน)	ไม่ทั่วถึง (หมู่บ้าน)
ดอนแก้ว	0	0	0	0	0	1	0	0	0	1	0	0	0	0	0	0	0	0	0
ทุ่งชัย	0	0	0	0	0	0	0	0	0	0	0	0	0	0	0	0	0	1	0
นาแก้ว	0	0	0	0	0	1	0	0	0	1	0	0	0	0	1	0	0	1	0
นางวงศ์	0	0	0	0	0	1	0	1	0	0	0	0	0	0	0	0	0	0	0
ปงสอง	0	0	0	0	0	0	0	0	0	1	0	0	0	1	0	0	0	1	0
ปงหนึ่ง	0	0	0	0	0	0	0	0	0	0	0	0	0	0	0	0	0	0	0
วังม่วง	0	1	0	1	0	0	0	0	0	1	0	0	0	0	0	0	0	0	0
ศาลา	0	0	0	0	0	0	0	0	0	0	0	0	0	0	0	0	0	0	0
สนขัว	0	0	0	0	0	0	0	0	0	0	0	0	0	0	0	0	0	0	0
สรุปรวม	0	1	0	1	0	3	0	1	0	4	0	0	0	2	0	0	0	3	0

## 8. ศาสนา ประเพณี วัฒนธรรม

### 8.1 การนับถือศาสนา

- ผู้ที่นับถือศาสนาพุทธ ร้อยละ 99.54  
วัด 9 แห่ง
- ผู้ที่นับถือศาสนาคริสต์ ร้อยละ 0.46

### 8.2 ประเพณีและงานประจำปี

- ประเพณีตานธรรมหลวง ประมาณเดือน มกราคม - กุมภาพันธ์
- ประเพณีรดน้ำดำหัวผู้สูงอายุ ประมาณเดือน เมษายน
- ประเพณีสงฆ์หน้าพระธาตุดินไหว ประมาณเดือน พฤษภาคม
- ถวายเทียนพรรษา ประมาณเดือน กรกฎาคม
- งานสลากภัต ประมาณเดือน ตุลาคม - พฤศจิกายน

### 8.3 ภูมิปัญญาท้องถิ่น ภาษาถิ่น

ภูมิปัญญาท้องถิ่น ประชาชนในเขตตำบลได้อนุรักษ์ภูมิปัญญาท้องถิ่น ได้แก่ วิธีการทำเครื่องจักสานใช้สำหรับในครัวเรือน การทอผ้า การย้อมผ้าจากสีธรรมชาติ การตีเหล็ก และวิธีการจับปลารวมชาติ

**ภาษาถิ่น** ส่วนมากร้อยละ 90 % พูดภาษาพื้นเมือง (ล้านนา)

#### 8.4 สินค้าพื้นเมืองและของที่ระลึก

ประชาชนในเขตองค์การบริหารส่วนตำบลเจดีย์ชัย ได้ผลิตของกินของใช้พื้นเมืองขึ้นใช้ในครัวเรือนและเหลือเอาไว้จำหน่ายบ้าง ได้แก่ แหนมห่อใบตอง เห็ดนางฟ้า จิ้งหรีด เครื่องจักรสานที่ทำจากไม้ไผ่ และผ้าลายน้ำไหลไหล

### 9. ทรัพยากรธรรมชาติ

**9.1 น้ำ** ที่ใช้ในการอุปโภค-บริโภค เป็นน้ำที่ได้จากน้ำฝน และน้ำดิบจากแม่น้ำนาน แม่น้ำปัว ซึ่งจะต้องนำมาผ่านกระบวนการของระบบประปา สำหรับน้ำใต้ดินมีปริมาณน้อย ไม่สามารถนำขึ้นมาใช้ให้พอเพียงได้

**9.2 ป่าไม้** ในเขตตำบลเจดีย์ชัย มีป่าไม้เป็นป่าชุมชน และมีต้นไม้ที่ชาวบ้านปลูกลักษณะของไม้เป็นไม้ยืนต้น ไม้ผลัดใบ

**9.3 ภูเขา** ในเขตองค์การบริหารส่วนตำบลเจดีย์ชัย มีภูเขาโดยรอบระหว่างแนวเขตเชื่อมต่อกับตำบลอื่น ทิศตะวันตกเป็นภูเขาสูง มีความลาดชันเกินกว่า 35 องศา ทิศตะวันออกและทิศใต้เป็นเนินเขาเตี้ย

#### 9.4 คุณภาพของทรัพยากรธรรมชาติ

ในพื้นที่ขององค์การบริหารส่วนตำบลส่วนมากเป็นพื้นที่สำหรับเพาะปลูก ที่อยู่อาศัย ร้านค้า สถานประกอบการ ตามลำดับ และมีพื้นที่เพียงเล็กน้อยที่เป็นพื้นที่สาธารณะ ทรัพยากรธรรมชาติในพื้นที่ก็ได้แก่ ดิน ต้นไม้ อากาศที่ไม่มีมลพิษ และน้ำ สำหรับแหล่งน้ำที่ใช้ในการเกษตรได้มาจากน้ำฝน แม่น้ำนาน และแม่น้ำปัว

## ส่วนที่ 2

### สรุปผลการพัฒนาท้องถิ่นตามแผนพัฒนาท้องถิ่น (พ.ศ. 2557 – 2560)

#### 1. สรุปผลการดำเนินงานตามงบประมาณที่ได้รับ และการเบิกจ่ายงบประมาณ ในปีงบประมาณ พ.ศ. 2557 – 2560

##### 1.1 สรุปสถานการณ์พัฒนา การตั้งงบประมาณ การเบิกจ่ายงบประมาณ

ตามที่องค์การบริหารส่วนตำบลได้ดำเนินการจัดทำแผนยุทธศาสตร์การพัฒนา (พ.ศ. 2556 – 2560) และแผนยุทธศาสตร์การพัฒนา (พ.ศ. 2559 – 2563) ขึ้นมาเพื่อใช้เป็นกรอบในการจัดทำแผนพัฒนาสามปี (พ.ศ. 2557 – 2559) (พ.ศ. 2558 – 2560) (พ.ศ. 2559 – 2561) (พ.ศ. 2560 – 2562) อันมีลักษณะเป็นแผนพัฒนาเศรษฐกิจและสังคมขององค์กรปกครองส่วนท้องถิ่นเป็นแผนที่สอดคล้องกับแผนยุทธศาสตร์การพัฒนา อันมีลักษณะเป็นการกำหนดรายละเอียดแผนงานโครงการพัฒนาที่จัดทำขึ้นสำหรับปีงบประมาณแต่ละปี ซึ่งมีความต่อเนื่องและเป็นแผนก้าวหน้าครอบคลุมระยะเวลาสามปีโดยมีการทบทวนเพื่อปรับปรุงเป็นประจำทุกปี โดยองค์การบริหารส่วนตำบลได้ใช้แผนพัฒนาสามปีเป็นกรอบในการจัดทำงบประมาณรายจ่ายประจำปี การจ่ายขาดเงินสะสม เงินอุดหนุนเฉพาะกิจ โครงการที่ขอให้หน่วยงานอื่นมาดำเนินงานให้ รวมทั้งวางแนวทางเพื่อให้มีการปฏิบัติให้บรรลุวัตถุประสงค์ตามโครงการที่กำหนดไว้ในแผนพัฒนาสามปี

ทั้งนี้ องค์การบริหารส่วนตำบลได้ดำเนินการตั้งงบประมาณ การเบิกจ่ายงบประมาณดังกล่าวตามแผนพัฒนาสามปีซึ่งสามารถสรุปได้ดังนี้

➤ **แผนพัฒนาสามปี (พ.ศ. 2557 – 2559)**

รายงานสรุปผลการดำเนินงาน ปี 2557  
อบต.เจดีย์ชัยบัว จ.น่าน

ยุทธศาสตร์	แผนการดำเนินการทั้งหมด				อนุมัติงบประมาณ				ลงนามสัญญา				เบิกจ่าย				100%			
	จำนวนโครงการ	คิดเป็น	งบประมาณ	คิดเป็น	จำนวนโครงการ	คิดเป็น	งบประมาณ	คิดเป็น	จำนวนโครงการ	คิดเป็น	งบประมาณ	คิดเป็น	จำนวนโครงการ	คิดเป็น	งบประมาณ	คิดเป็น	จำนวนโครงการ	คิดเป็น	งบประมาณ	คิดเป็น
1.การพัฒนาโครงสร้างพื้นฐาน	11.0	13.58	2,999,200.00	11.66	11.0	15.28	2,999,200.00	12.76	10.0	15.87	2,630,000.00	11.43	10.0	15.87	2,630,000.00	11.43	10.0	15.87	2,630,000.00	11.43
2.การพัฒนาด้านสังคมและความมั่นคงของมนุษย์	12.0	14.81	633,000.00	2.46	11.0	15.28	633,000.00	2.69	8.0	12.70	598,000.00	2.60	8.0	12.70	598,000.00	2.60	8.0	12.70	598,000.00	2.60
3.การพัฒนาด้านเศรษฐกิจ	3.0	3.70	80,000.00	0.31	3.0	4.17	150,000.00	0.64	3.0	4.76	150,000.00	0.65	3.0	4.76	150,000.00	0.65	3.0	4.76	150,000.00	0.65
4.การพัฒนาด้านทรัพยากรธรรมชาติและสิ่งแวดล้อม	2.0	2.47	30,000.00	0.12	2.0	2.78	30,000.00	0.13	0.0	0.00	0.00	0.00	0.0	0.00	0.00	0.00	0.0	0.00	0.00	0.00
5.การพัฒนาด้านการศึกษา ศาสนา วัฒนธรรมและขนบธรรมเนียมประเพณีท้องถิ่น	18.0	22.22	5,812,500.00	22.59	17.0	23.61	4,542,000.00	19.33	17.0	26.98	4,542,000.00	19.73	17.0	26.98	4,542,000.00	19.73	17.0	26.98	4,542,000.00	19.73
6.การพัฒนาด้านการเมือง การบริหารจัดการ	35.0	43.21	16,172,270.00	62.86	28.0	38.89	15,145,800.00	64.45	25.0	39.68	15,095,800.00	65.59	25.0	39.68	15,095,800.00	65.59	25.0	39.68	15,095,800.00	65.59
รวม	81.0		25,726,970.00	72.0		23,500,000.00	63.0		23,015,800.00		63.0		23,015,800.00		63.0		23,015,800.00		63.0	

แผนพัฒนาท้องถิ่นสี่ปี (พ.ศ. 2561 – 2564)

โดยองค์การบริหารส่วนตำบลเจดีย์ชัย อำเภอบัว จังหวัดน่าน



➤ **แผนพัฒนาสามปี (พ.ศ.2558 – 2560)**

รายงานสรุปผลการดำเนินงาน ปี 2558  
อบต.เจดีย์ชัยบัว จ.น่าน

ยุทธศาสตร์	แผนการดำเนินการทั้งหมด				อนุมัติงบประมาณ				ลงนามสัญญา				เบิกจ่าย				100%			
	จำนวนโครงการ	คิดเป็น	งบประมาณ	คิดเป็น	จำนวนโครงการ	คิดเป็น	งบประมาณ	คิดเป็น	จำนวนโครงการ	คิดเป็น	งบประมาณ	คิดเป็น	จำนวนโครงการ	คิดเป็น	งบประมาณ	คิดเป็น	จำนวนโครงการ	คิดเป็น	งบประมาณ	คิดเป็น
1.ด้านโครงสร้างพื้นฐาน	23.0	17.83	15,794,000.00	34.26	17.0	20.24	5,059,700.00	19.84	17.0	24.64	5,059,700.00	20.17	17.0	24.64	4,551,000.00	19.61	8.0	32.00	2,300,100.00	30.82
2.ด้านสังคมและความมั่นคงของมนุษย์	29.0	22.48	11,883,000.00	25.78	18.0	21.43	1,048,000.00	4.11	11.0	15.94	808,000.00	3.22	11.0	15.94	764,650.00	3.30	4.0	16.00	580,000.00	7.77
3.ด้านเศรษฐกิจ	6.0	4.65	225,000.00	0.49	4.0	4.76	155,000.00	0.61	3.0	4.35	125,000.00	0.50	3.0	4.35	112,545.00	0.49	2.0	8.00	105,000.00	1.41
4.ด้านทรัพยากรธรรมชาติสิ่งแวดล้อมและการท่องเที่ยว	5.0	3.88	125,000.00	0.27	4.0	4.76	55,000.00	0.22	0.0	0.00	0.00	0.00	0.0	0.00	0.00	0.00	0.0	0.00	0.00	0.00
5.ด้านการศึกษา ศาสนา วัฒนธรรมและขนบธรรมเนียมประเพณีท้องถิ่น	37.0	28.68	3,943,000.00	8.55	19.0	22.62	4,473,280.00	17.54	17.0	24.64	4,393,280.00	17.51	17.0	24.64	3,837,564.42	16.54	5.0	20.00	1,772,000.00	23.74
6.ด้านการเมือง การบริหารจัดการ	29.0	22.48	14,125,000.00	30.64	22.0	26.19	14,709,020.00	57.68	21.0	30.43	14,699,020.00	58.60	21.0	30.43	13,939,317.43	60.07	6.0	24.00	2,706,840.00	36.27
รวม	129.0		46,095,000.00		84.0		25,500,000.00		69.0		25,085,000.00		69.0		23,205,076.85		25.0		7,463,940.00	

➤ **แผนพัฒนาสามปี (พ.ศ.2559 – 2561)**

รายงานสรุปผลการดำเนินงาน ปี 2559  
อบต.เจดีย์ชัยบัว จ.น่าน

ยุทธศาสตร์	แผนการดำเนินการทั้งหมด				อนุมัติงบประมาณ				ลงนามสัญญา				เบิกจ่าย				100%			
	จำนวนโครงการ	คิดเป็น	งบประมาณ	คิดเป็น	จำนวนโครงการ	คิดเป็น	งบประมาณ	คิดเป็น	จำนวนโครงการ	คิดเป็น	งบประมาณ	คิดเป็น	จำนวนโครงการ	คิดเป็น	งบประมาณ	คิดเป็น	จำนวนโครงการ	คิดเป็น	งบประมาณ	คิดเป็น
1.พัฒนาด้านโครงสร้างพื้นฐาน	41.0	30.83	141,958,000.00	82.21	21.0	22.34	6,916,700.00	24.00	20.0	28.99	6,481,500.00	23.32	20.0	28.99	6,061,439.38	24.87	11.0	40.74	2,854,000.00	71.31
2.พัฒนาด้านการเมือง การบริหารจัดการและการบริการ	32.0	24.06	14,925,000.00	8.64	28.0	29.79	15,954,077.65	55.37	22.0	31.88	15,834,620.00	56.98	22.0	31.88	13,481,970.57	55.31	2.0	7.41	402,300.00	10.05
3.พัฒนาด้านการศึกษา ศาสนา วัฒนธรรมและขนบธรรมเนียมประเพณีท้องถิ่น	27.0	20.30	2,528,000.00	1.46	20.0	21.28	4,179,070.00	14.50	14.0	20.29	3,984,070.00	14.34	14.0	20.29	3,492,046.78	14.33	7.0	25.93	368,000.00	9.19
4.พัฒนาด้านสังคมและความมั่นคงของมนุษย์	25.0	18.80	13,073,000.00	7.57	17.0	18.09	1,564,000.00	5.43	10.0	14.49	1,363,000.00	4.90	10.0	14.49	1,229,950.00	5.05	5.0	18.52	273,000.00	6.82
5.พัฒนาด้านเศรษฐกิจ	4.0	3.01	140,000.00	0.08	4.0	4.26	145,000.00	0.50	3.0	4.35	125,000.00	0.45	3.0	4.35	110,000.00	0.45	2.0	7.41	105,000.00	2.62
6.พัฒนาด้านทรัพยากรธรรมชาติสิ่งแวดล้อมและการท่องเที่ยว	4.0	3.01	55,000.00	0.03	4.0	4.26	55,000.00	0.19	0.0	0.00	0.00	0.00	0.0	0.00	0.00	0.00	0.0	0.00	0.00	0.00
รวม	133.0		172,679,000.00		94.0		28,813,847.65		69.0		27,788,190.00		69.0		24,375,406.73		27.0		4,002,300.00	

➤ **แผนพัฒนาสามปี (พ.ศ.2560 – 2562)**

แผนพัฒนาท้องถิ่นสี่ปี (พ.ศ. 2561 – 2564)

โดยองค์การบริหารส่วนตำบลเจดีย์ชัย อำเภอบัว จังหวัดน่าน

รายงานสรุปผลการดำเนินงาน ปี 2560  
อบต.เจดีย์ชัย ปีว จ.น่าน

ยุทธศาสตร์	แผนการดำเนินการทั้งหมด			อนุมัติงบประมาณ			ลงนามสัญญา			เบิกจ่าย			100%		
	จำนวนโครงการ	คิดเป็น	งบประมาณ	จำนวนโครงการ	คิดเป็น	งบประมาณ	จำนวนโครงการ	คิดเป็น	งบประมาณ	จำนวนโครงการ	คิดเป็น	งบประมาณ	จำนวนโครงการ	คิดเป็น	งบประมาณ
1.ยุทธศาสตร์พัฒนาด้านโครงสร้างพื้นฐาน	23.0	20.00	19,850,000.00	31.14	14.0	16.87	3,877,800.00	9.69	0.0	0.00	0.0	0.00	0.0	0.00	0.00
2.ยุทธศาสตร์พัฒนาด้านสังคมและความมั่นคงของมนุษย์	24.0	20.87	16,613,000.00	26.06	18.0	21.69	13,670,200.00	34.18	0.0	0.00	0.0	0.00	0.0	0.00	0.00
3.ยุทธศาสตร์พัฒนาด้านเศรษฐกิจ	4.0	3.48	150,000.00	0.24	3.0	3.61	50,000.00	0.12	0.0	0.00	0.0	0.00	0.0	0.00	0.00
4.ยุทธศาสตร์พัฒนาด้านทรัพยากรธรรมชาติและสิ่งแวดล้อมและการท่องเที่ยว	5.0	4.35	150,000.00	0.24	4.0	4.82	50,000.00	0.12	0.0	0.00	0.0	0.00	0.0	0.00	0.00
5.ยุทธศาสตร์พัฒนาด้านการศึกษา ศาสนา วัฒนธรรมและขนบธรรมเนียมประเพณีท้องถิ่น	27.0	23.48	5,198,000.00	8.15	19.0	22.89	3,845,819.00	9.61	0.0	0.00	0.0	0.00	0.0	0.00	0.00
6.ยุทธศาสตร์พัฒนาด้านการเมือง การบริหารจัดการ	32.0	27.83	21,785,000.00	34.17	25.0	30.12	18,506,181.00	46.27	0.0	0.00	0.0	0.00	0.0	0.00	0.00
รวม	115.0		63,746,000.00		83.0		40,000,000.00		0.0	0.00	0.0	0.00	0.0	0.00	0.00

\*สำหรับ ปีงบประมาณ 2560 ยังไม่ได้ดำเนินการ

## 1.2 การประเมินผลการนำแผนพัฒนาท้องถิ่นไปปฏิบัติในเชิงปริมาณและเชิงคุณภาพ

ตามที่องค์การบริหารส่วนตำบลได้ดำเนินการจัดทำแผนพัฒนาขึ้นมาเพื่อใช้เป็นเครื่องมือในการพัฒนา องค์การบริหารส่วนตำบล ให้บรรลุเป้าหมายที่วางไว้ เกิดประสิทธิภาพ ประสิทธิผล สูงสุด ในการแก้ไขปัญหาให้กับประชาชน ในการจัดทำแผนพัฒนานั้นจะต้องมีการติดตามและประเมินแผนพัฒนา ตามระเบียบกระทรวงมหาดไทย ว่าด้วยการจัดทำแผนขององค์กรปกครองส่วนท้องถิ่น พ.ศ. 2548 หมวด 6 ข้อ 29 และระเบียบกระทรวงมหาดไทย ว่าด้วยการจัดทำแผนขององค์กรปกครองส่วนท้องถิ่น (ฉบับที่ 2) พ.ศ. 2559 ข้อ 13 โดยคณะกรรมการติดตามและประเมินแผนพัฒนาเป็นผู้ดำเนินการติดตามและประเมินผลแผนพัฒนา ซึ่งคณะกรรมการจะต้องดำเนินการกำหนดแนวทาง วิธีการในการติดตามและประเมินผลแผนพัฒนา ดำเนินการติดตาม และประเมินผลแผนพัฒนา รายงานผลและเสนอความเห็นซึ่งได้จากการติดตามและประเมินผลแผนพัฒนาต่อผู้บริหารท้องถิ่น เพื่อให้ผู้บริหารท้องถิ่นเสนอต่อสภาท้องถิ่น และคณะกรรมการพัฒนาท้องถิ่น พร้อมทั้งประกาศผลการติดตามและประเมินผลแผนพัฒนาให้ประชาชนในท้องถิ่นทราบในที่เปิดเผยภายในสิบห้าวันนับแต่วันรายงานผลและเสนอความเห็นดังกล่าวและต้องปิดประกาศไว้เป็นระยะเวลาไม่น้อยกว่าสามสิบวันโดยอย่างน้อยปีละสองครั้งภายในเดือนเมษายนและภายในเดือนตุลาคมของทุกปี

ซึ่งแผนพัฒนาขององค์การบริหารส่วนตำบลสามารถนำไปปฏิบัติในเชิงปริมาณและเชิงคุณภาพได้ ดังนี้

### (1) เชิงปริมาณ

➤ ปีงบประมาณ พ.ศ. 2557

แผนพัฒนาสามปี (พ.ศ. 2557 – 2559)

โครงการที่บรรจุในแผน จำนวน 81 โครงการ

แผนพัฒนาท้องถิ่นสี่ปี (พ.ศ. 2561 – 2564)

โดยองค์การบริหารส่วนตำบลเจดีย์ชัย อำเภอปัว จังหวัดน่าน

สามารถดำเนินการได้ จำนวน 63 โครงการ  
คิดเป็นร้อยละ 77.78

องค์การบริหารส่วนตำบลสามารถดำเนินงานได้ตามวัตถุประสงค์ร้อยละ 77.78 ขึ้นไปของแผน

➤ ปีงบประมาณ พ.ศ. 2558

แผนพัฒนาสามปี (พ.ศ. 2558 – 2560)

โครงการที่บรรจุในแผน จำนวน 129 โครงการ

สามารถดำเนินการได้ จำนวน 69 โครงการ

คิดเป็นร้อยละ 53.49

องค์การบริหารส่วนตำบลสามารถดำเนินงานได้ตามวัตถุประสงค์ร้อยละ 53.49 ขึ้นไปของแผน

➤ ปีงบประมาณ พ.ศ. 2559

แผนพัฒนาสามปี (พ.ศ. 2559 – 2561)

โครงการที่บรรจุในแผน จำนวน 133 โครงการ

สามารถดำเนินการได้ จำนวน 69 โครงการ

คิดเป็นร้อยละ 51.88

องค์การบริหารส่วนตำบลสามารถดำเนินงานได้ตามวัตถุประสงค์มากกว่าร้อยละ 51.88 ขึ้นไปของแผน

➤ ปีงบประมาณ พ.ศ. 2560

แผนพัฒนาสามปี (พ.ศ. 2560 – 2562)

โครงการที่บรรจุในแผน จำนวน 115 โครงการ

คาดว่าจะสามารถดำเนินการได้ จำนวน 83 โครงการ

คิดเป็นร้อยละ 72.17

องค์การบริหารส่วนตำบลจะดำเนินงานได้ตามวัตถุประสงค์มากกว่าร้อยละ 72.17 ขึ้นไปของแผน

(2) เชิงคุณภาพ

องค์การบริหารส่วนตำบลได้ดำเนินการเพื่อให้เกิดประสิทธิภาพประสิทธิผล สูง สุด ต่ อ ประชาชน โดย ได้ มี การ ประเมิน ความ พึง พ้อ ใจ ซึ่งการประเมินความพึงพอใจทำให้ทราบถึงผลเชิงคุณภาพในการดำเนินงานของ องค์ ก า ร บ ริ ห า ร ส ่วน ต ำ บ ล ใน ภ า พ ร ว ม ซึ่งองค์การบริหารส่วนตำบลได้ดำเนินการประเมินความพึงพอใจสรุปได้ดังนี้

➤ ปีงบประมาณ พ.ศ. 2557

การประเมินความพึงพอใจของประชาชนที่มีต่อผลการดำเนินงานโครงการ/กิจกรรมขององค์การบริหารส่วนตำบลเจดีย์ชัยในการพัฒนาและส่งเสริมการบริ

แผนพัฒนาท้องถิ่นสี่ปี (พ.ศ. 2561 – 2564)

โดยองค์การบริหารส่วนตำบลเจดีย์ชัย อำเภอป่า จังหวัดน่าน

หารกิจการบ้านเมืองที่ดีในภาพรวมตามยุทธศาสตร์และประเด็นการพัฒนา  
ป ร ะ จ ำ ป ี ง บ ป ะ ร ะ ม า ณ พ . ศ . 2 5 5 7  
พบว่าประชาชนมีความพึงพอใจในระดับพอใจคิดเป็นร้อยละ 80.92  
เมื่อเปรียบเทียบกับปีที่ผ่านมาผลการประเมินความพึงพอใจอยู่ในระดับพอใจถึง  
ร้อยละ 81.89 ความพอใจของประชาชนน้อยกว่าปีที่ผ่านมาเล็กน้อยที่ 0.97  
ซึ่งประเมินได้ว่าควรจะมีบริหารจัดการดำเนินงานให้ประชาชนเกิดความพึงพอใจ  
มากกว่านี้ ความพึงพอใจน่าจะอยู่ที่ร้อยละ 85

➤ ปีงบประมาณ พ.ศ. 2558

การประเมินความพึงพอใจของประชาชนที่มีต่อผลการดำเนินงานโครงการ  
ร/กิจกรรมขององค์การบริหารส่วนตำบลเจดีย์ชัยในการพัฒนาและส่งเสริมการบริ  
หารกิจการบ้านเมืองที่ดีในภาพรวมตามยุทธศาสตร์และประเด็นการพัฒนา  
ป ร ะ จ ำ ป ี ง บ ป ะ ร ะ ม า ณ พ . ศ . 2 5 5 8  
พบว่าประชาชนมีความพึงพอใจในระดับพอใจคิดเป็นร้อยละ 76.87  
เมื่อเปรียบเทียบกับปีที่ผ่านมาผลการประเมินความพึงพอใจอยู่ในระดับพอใจถึง  
ร้อยละ 80.92 ความพอใจของประชาชนน้อยกว่าปีที่ผ่านมาเล็กน้อยที่ 4.05  
ซึ่งประเมินได้ว่าควรจะมีบริหารจัดการดำเนินงานให้ประชาชนเกิดความพึงพอใจ  
มากกว่านี้ ความพึงพอใจน่าจะอยู่ที่ร้อยละ 85

➤ ปีงบประมาณ พ.ศ. 2559

การประเมินความพึงพอใจของประชาชนที่มีต่อผลการดำเนินงานโครงการ  
ร/กิจกรรมขององค์การบริหารส่วนตำบลเจดีย์ชัยในการพัฒนาและส่งเสริมการบริ  
หารกิจการบ้านเมืองที่ดีในภาพรวมตามยุทธศาสตร์และประเด็นการพัฒนา  
ป ร ะ จ ำ ป ี ง บ ป ะ ร ะ ม า ณ พ . ศ . 2 5 5 9  
พบว่าประชาชนมีความพึงพอใจในระดับพอใจคิดเป็นร้อยละ 85.62  
เมื่อเปรียบเทียบกับปีที่ผ่านมาผลการประเมินความพึงพอใจอยู่ในระดับพอใจถึง  
ร้อยละ 76.87 ความพอใจของประชาชนมากกว่าปีที่ผ่านมาที่ 8.75  
ซึ่งประเมินได้ว่าควรจะมีบริหารจัดการดำเนินงานให้ประชาชนเกิดความพึงพอใจ  
มากกว่านี้ ความพึงพอใจน่าจะอยู่ที่ร้อยละ 85

➤ ปีงบประมาณ พ.ศ. 2560

คาดว่าจะสามารถทำให้ประชาชนเกิดความพึงพอใจมาก ร้อยละ 85 ขึ้นไป

## 2. ผลที่ได้รับจากการดำเนินงานในปีงบประมาณ พ.ศ. 2557 – 2560

### 2.1 ผลที่ได้รับหรือผลที่สำคัญ

ตามที่องค์การบริหารส่วนตำบลได้ดำเนินงานต่างๆ ตั้งแต่มีงบประมาณ พ.ศ. 2557 – 2560  
เ พื่ อ แ ก้ ไ ข บั ญ ุ ห า ไ ห้ กั บ ป ะ ร ะ ช า ช น

แผนพัฒนาท้องถิ่นสี่ปี (พ.ศ. 2561 – 2564)

โดยองค์การบริหารส่วนตำบลเจดีย์ชัย อำเภอป่า จังหวัดน่าน

และพัฒนากองค์กรให้เกิดความมั่นคงในการพัฒนาเพื่อให้ความเป็นอยู่ของประชาชนดีขึ้น ซึ่งผลจากการดำเนินงานขององค์การบริหารส่วนตำบลนั้น ผลที่ได้รับมีดังนี้

1. ประชาชนมีน้ำประปาใช้ทั่วครัวเรือน
2. ประชาชนมีไฟฟ้าใช้ทั่วครัวเรือน
3. ประชาชนมีถนนใช้ในการสัญจรไปมาได้สะดวก
4. ไม่มีการเกิดอาชญากรรมในพื้นที่
5. เด็กๆ ได้รับการศึกษาทุกคน
6. ผู้สูงอายุ ผู้พิการ ผู้ป่วยเอดส์ ได้รับเงินช่วยเหลือเบี้ยยังชีพทุกคน
7. ประชาชนได้รับความช่วยเหลือในเรื่องที่อยู่อาศัยที่มั่นคงแข็งแรง
8. ประชาชนได้รับความช่วยเหลือจากสาธารณสุข
9. ปัญหาค้างเคี้ยวเลือดออกลดลง
10. ชยะในชุมชนมีวิธีการจัดการที่ถูกต้อง
11. ประชาชนได้รับความรู้เกี่ยวกับการสาธารณสุข
12. ประชาชนได้รับความรู้เกี่ยวกับการป้องกันภัย
13. ประชาชนได้มีส่วนร่วมในการดำเนินงานต่างๆ ขององค์การบริหารส่วนตำบล
14. ประชาชนได้รับบริการจากงานบริการต่างๆ

ขององค์การบริหารส่วนตำบลด้วยความสะดวก

สำหรับในปีงบประมาณ พ.ศ. 2560 ผลที่คาดว่าจะได้รับเพิ่มขึ้น มีดังนี้

1. ประชาชนมีถนนที่มีคุณภาพดีขึ้นสำหรับการสัญจรไปมา
2. ประชาชนได้รับการฝึกอบรมอาชีพเพื่อนำไปประกอบอาชีพเพิ่มรายได้ให้กับครัวเรือน
3. ชุมชนมีความเป็นอยู่ที่ดีขึ้น
4. การกำจัดขยะมีประสิทธิภาพมากขึ้น

## 2.2 ผลกระทบ

ในการดำเนินงานขององค์การบริหารส่วนตำบลปีงบประมาณ พ.ศ. 2557 – 2560 สามารถดำเนินการได้ตามที่ประชาชนต้องการเฉลี่ย 3 ปี ร้อยละ 61.05 ซึ่งการดำเนินงานนั้นก็สามารถส่งผลกระทบต่อชุมชนในเขตองค์การบริหารส่วนตำบล ดังนี้

1. การก่อสร้างถนนเพิ่มขึ้นในเขตองค์การบริหารส่วนตำบล ทำให้การระบายน้ำได้ช้า เกิดน้ำท่วมขังในบางจุด ทำให้องค์การบริหารส่วนตำบลต้องเร่งก่อสร้างรางระบายน้ำเพิ่มขึ้นเพื่อแก้ไขปัญหาดังกล่าว
2. การพัฒนาเจริญขึ้นทำให้การขยายตัวทางเศรษฐกิจเพิ่มขึ้นไปด้วย ส่งผลให้เกิดเป็นชุมชนแออัด ก่อให้เกิดโรคระบาด เช่น ไข้เลือดออก โรคมือเท้าปาก เป็นต้น
3. เมื่อประชาชนเพิ่มมากขึ้น แต่หน่วยบริการด้านสาธารณสุขมีไม่เพียงพอต่อความต้องการ ทำให้ไม่ได้รับความสะดวกในการใช้บริการ

แผนพัฒนาท้องถิ่นสี่ปี (พ.ศ. 2561 – 2564)

โดยองค์การบริหารส่วนตำบลเจดีย์ชัย อำเภอปัว จังหวัดน่าน

#### 4. การก่อสร้างทางระบายน้ำในชุมชนสามารถระบายน้ำได้

แต่ผลกระทบคือปลายทางที่เป็นพื้นที่การเกษตรได้รับความเสียหาย เพราะปลูกไม่ได้ เป็นแหล่งสะสมเชื้อโรคต่าง ๆ

### 3. สรุปปัญหาอุปสรรคการดำเนินงานที่ผ่านมาและแนวทางการแก้ไข

ปีงบประมาณ พ.ศ. 2557 – 2560

#### ➤ ปีงบประมาณ พ.ศ. 2557

##### ปัญหา

- 1) เจ้าหน้าที่ยังขาดความรู้ความเข้าใจในเรื่องของระเบียบ กฎหมาย เท่าที่ควร
- 2) เครื่องมือ เครื่องใช้ เทคโนโลยีในการทำงานมีไม่เพียงพอและไม่ทันสมัย
- 3) ชุมชนในเขตองค์การบริหารส่วนตำบลมีปัญหาที่จะต้องแก้ไขอยู่เป็นจำนวนมาก
- 4) ประชาชนมีความต้องการซึ่งความต้องการดังกล่าวมีเป็นจำนวนมาก
- 5)

ประชาชนยังไม่เข้าใจขอบเขตอำนาจหน้าที่ขององค์การบริหารส่วนตำบลที่จะสามารถดำเนินการได้

##### อุปสรรค

- 1) การขาดความรู้เรื่อง ของระเบียบ กฎหมาย อีกทั้ง เครื่องมือ เครื่องใช้ เทคโนโลยีในการทำงานมีไม่เพียงพอและไม่ทันสมัย ทำให้เกิดอุปสรรคในการดำเนินงานเป็นอย่างยิ่ง
- 2) องค์การบริหารส่วนตำบลมีงบประมาณไม่เพียงพอต่อการดำเนินงานแก้ไขปัญหของประชาชน
- 3) องค์การบริหารส่วนตำบลสามารถดำเนินการได้เฉพาะตามอำนาจหน้าที่

#### ➤ แนวทางการแก้ไข

##### (1) การดำเนินงานขององค์การบริหารส่วนตำบล

1

การจัดทำแผนพัฒนาสามปีควรพิจารณาใช้แผนยุทธศาสตร์การพัฒนามาเป็นกรอบในการจัดทำแผนพัฒนาสามปีและให้มีความสอดคล้องกัน

- 2) การดำเนินงานขององค์การบริหารส่วนตำบลควรจะเป็นไปตามแผนพัฒนาสามปี กล่าวคือควรพิจารณาโครงการ/กิจกรรม ที่บรรจุในแผนพัฒนาสามปีมาพิจารณาดำเนินการ
- 3) ไม่ควรบรรจุโครงการ/กิจกรรม ที่ไม่อยู่ในอำนาจหน้าที่ ในแผนพัฒนาสามปี
- 4) ควรพิจารณาโครงการ/กิจกรรม ที่สามารถดำเนินการได้ในปีงบประมาณนั้น
- 5) ควรพิจารณาดำเนินงานโครงการ/กิจกรรมที่ประชาชนได้รับความเดือดร้อนมากที่สุด

##### (2) การบริการประชาชน

แผนพัฒนาท้องถิ่นสี่ปี (พ.ศ. 2561 – 2564)

โดยองค์การบริหารส่วนตำบลเจดีย์ชัย อำเภอปัว จังหวัดน่าน

- 1) ควรจัดให้มีสถานที่ในการให้บริการประชาชนอย่างพอเพียง เช่น มีจุดบริการและเก้าอี้เพียงพอ สะดวก สะอาด และมีเจ้าหน้าที่คอยให้คำแนะนำที่ดี
- 2) ควรพิจารณาจัดบริการประชาชนในเชิงรุกมากขึ้น เพื่อให้ประชาชนได้รับความสะดวก รวดเร็วและถูกต้อง ในการบริการขององค์การบริหารส่วนตำบล
- 3) เจ้าหน้าที่องค์การบริหารส่วนตำบล ควรยิ้มแย้ม แจ่มใส และพูดจาสุภาพต่อประชาชน
- 4) ควรสร้างความสัมพันธ์ระหว่างองค์การบริหารส่วนตำบลกับประชาชน เพื่อให้เกิดความเข้าใจ
- 5) ควรสร้างภาพลักษณ์ที่ดีให้เกิดขึ้นกับองค์การบริหารส่วนตำบล

### ➤ **ปีงบประมาณ พ.ศ. 2558**

#### ปัญหา

- 1)  
การจัดทำแผนพัฒนาสามปีขององค์การบริหารส่วนตำบลยังมีบางโครงการ/กิจกรรมที่ไม่สอดคล้องกับแผนยุทธศาสตร์การพัฒนา คือ ไม่มีในแผนยุทธศาสตร์การพัฒนา
- 2)  
องค์การบริหารส่วนตำบลไม่สามารถบรรจุโครงการ/กิจกรรมในข้อบัญญัติงบประมาณรายจ่ายได้ครบทุกโครงการ/กิจกรรมและครอบคลุมทุกยุทธศาสตร์การพัฒนา
- 3)  
องค์การบริหารส่วนตำบลไม่สามารถดำเนินการได้ครบทุกโครงการ/กิจกรรมที่ตั้งไว้ในข้อบัญญัติงบประมาณรายจ่าย

#### อุปสรรค

- 1 )  
องค์การบริหารส่วนตำบลมีงบประมาณไม่เพียงพอต่อการดำเนินงานแก้ไขปัญหาและความต้องการของประชาชนในชุมชนได้ทั้งหมด
- 2 )  
องค์การบริหารส่วนตำบลตั้งงบประมาณในการดำเนินการตามภารกิจแต่ละด้านบางรายการยังไม่เพียงพอและบางรายการมากเกินไป ทำให้ต้องโอนเพิ่ม โอนลด และตั้งจ่ายรายการใหม่

### ➤ **แนวทางการแก้ไข**

- (1) การดำเนินงานขององค์การบริหารส่วนตำบล

1

)  
การจัดทำแผนพัฒนาสามปีควรพิจารณาใช้แผนยุทธศาสตร์การพัฒนามาเป็นกรอบในการจัดทำแผนพัฒนาสามปีและให้มีความสอดคล้องกัน

2

)  
การจัดทำแผนพัฒนาสามปีควรพิจารณางบประมาณและคำนึงถึงสถานะการคลังในการพิจารณาโครงการ/กิจกรรมที่จะบรรจุในแผนพัฒนาสามปี

3

)  
ควรเร่งรัดให้มีการดำเนินโครงการ/กิจกรรมที่ตั้งในข้อบัญญัติงบประมาณรายจ่ายให้สามารถดำเนินการได้ในปีงบประมาณนั้น

4

)  
องค์การบริหารส่วนตำบลควรพิจารณาตั้งงบประมาณให้เพียงพอและเหมาะสมกับภารกิจแต่ละด้านที่จะต้องดำเนินการ ซึ่งจะช่วยลดปัญหาในการโอนเพิ่ม โอนลด โอนตั้งจ่ายรายการใหม่

5) ควรพิจารณาดำเนินงานโครงการ/กิจกรรมที่ประชาชนได้รับความเดือดร้อนมากที่สุด

## (2) การบริการประชาชน

1) ควรจัดให้มีสถานที่ในการให้บริการประชาชนอย่างพอเพียง เช่น

มีจุดบริการและเก้าอี้เพียงพอ สะดวก สะอาด และมีเจ้าหน้าที่คอยให้คำแนะนำที่ดี

2) ควรพิจารณาจัดบริการประชาชนในเชิงรุกมากขึ้น

เพื่อให้ประชาชนได้รับความสะดวก รวดเร็วและถูกต้อง ในการบริการขององค์การบริหารส่วนตำบล

3) เจ้าหน้าที่องค์การบริหารส่วนตำบลควรยิ้มแย้ม แจ่มใส

และพูดจาสุภาพต่อประชาชน

4) ควรสร้างความสัมพันธ์ระหว่างองค์การบริหารส่วนตำบลกับประชาชน

เพื่อให้เกิดความเข้าใจ

### ➤ ปิงบประมาณ พ.ศ. 2559

#### ปัญหา

1

)  
องค์การบริหารส่วนตำบลได้รับการจัดสรรงบประมาณรายรับบางประเภทและเงินอุดหนุนทั่วไปจากรัฐบาลน้อยกว่าปีที่ผ่านมา ซึ่งไม่ได้รับตามที่ตั้งประมาณการรายรับไว้ในงบประมาณรายจ่ายประจำปี ทำให้ไม่สามารถดำเนินการโครงการได้ทั้งหมด

2) เครื่องมือ เครื่องใช้ เทคโนโลยีในการทำงานยังมีไม่เพียงพอต่อการดำเนินการ

3) ชุมชนในเขตองค์การบริหารส่วนตำบลมีปัญหาที่ต้องแก้ไขอยู่เป็นจำนวนมาก

4) ประชาชนมีความต้องการซึ่งความต้องการดังกล่าวมีเป็นจำนวนมาก

#### อุปสรรค

1) อำนาจหน้าที่มีข้อจำกัดทำให้ไม่สามารถดำเนินการได้

### ➤ แนวทางการแก้ไข



**(1) การดำเนินงานขององค์การบริหารส่วนตำบล**

1

)  
การจัดทำแผนพัฒนาสามปีควรพิจารณาใช้แผนยุทธศาสตร์การพัฒนามาเป็นกรอบในการจัดทำแผนพัฒนาสามปีและให้มีความสอดคล้องกัน

2

)  
การจัดทำแผนพัฒนาสามปีควรพิจารณางบประมาณและคำนึงถึงสถานะการคลังในการพิจารณาโครงการ/กิจกรรมที่จะบรรจุในแผนพัฒนาสามปี

3 ) ควรเร่งรัด ให้ มี การ ต้ น โ ค ร ง ก า ร / กิ จ ก ร ร ม

ที่ตั้งในข้อบัญญัติงบประมาณรายจ่ายให้สามารถดำเนินการได้ในปีงบประมาณนั้น

4

)  
องค์การบริหารส่วนตำบลควรพิจารณาตั้งงบประมาณให้เพียงพอและเหมาะสมกับกับภารกิจแต่ละด้านที่จะต้องดำเนินการ ซึ่งจะช่วยลดปัญหาในการโอนเพิ่ม โอนลด โอนตั้งจ่ายรายการใหม่

**(2) การบริการประชาชน**

1) องค์การบริหารส่วนตำบล ควรจัด ประชาสัมพันธ์ ข่าวสารต่าง ๆ

ผ่านทางหอกระจายข่าวมากกว่านี้และประชาสัมพันธ์ข่าวบ่อยๆ

2) ควรพิจารณาจัดบริการประชาชนในเชิงรุกมากขึ้น เพื่อให้ประชาชนได้รับความสะดวก

รวดเร็วและถูกต้อง ในการบริการขององค์การบริหารส่วนตำบล

3) ควรสร้างความสัมพันธ์ระหว่างองค์การบริหารส่วนตำบลกับประชาชน

เพื่อให้เกิดความเข้าใจ

4) ควรสร้างภาพลักษณ์ที่ดีให้เกิดขึ้นกับองค์การบริหารส่วนตำบล

\*\*\*\*\*

## ส่วนที่ 3

### ยุทธศาสตร์องค์กรปกครองส่วนท้องถิ่น

#### 1. ความสัมพันธ์ระหว่างแผนพัฒนาระดับมหภาค

##### แผนยุทธศาสตร์ชาติ 20 ปี

คณะรัฐมนตรีได้มีมติเมื่อวันที่ 30 มิถุนายน 2558 เห็นชอบให้มีการจัดตั้งคณะกรรมการจัดทำยุทธศาสตร์ชาติ มีอำนาจหน้าที่ในการจัดทำร่างยุทธศาสตร์ชาติระยะ 20 ปี เพื่อใช้ในการขับเคลื่อนการพัฒนาประเทศสู่ความมั่นคง มั่งคั่ง และยั่งยืน และให้เสนอร่างยุทธศาสตร์ชาติระยะ 20 ปี ให้คณะรัฐมนตรีพิจารณาให้ความเห็นชอบเพื่อใช้เป็นกรอบในการดำเนินงานในระยะที่ 2 ของรัฐบาล (ปี 2558-2559) และกรอบการปฏิรูปในระยะที่ 3 (ปี 2560 เป็นต้นไป) ในการที่จะบรรลุวิสัยทัศน์และทำให้ประเทศไทยพัฒนาไปสู่อนาคตที่พึงประสงค์นั้น จำเป็นจะต้องมีการวางแผนและกำหนด

ยุทธศาสตร์การพัฒนายาว และกำหนดแนวทางการพัฒนาของทุกภาคส่วนให้ขับเคลื่อนไป

ในทิศทางเดียวกัน ดังนั้นจึงจำเป็นต้องกำหนด ยุทธศาสตร์ชาติ ในระยะยาว เพื่อถ่ายทอดแนวทางการพัฒนาสู่การปฏิบัติในแต่ละช่วงเวลาอย่างต่อเนื่องและมีการบูรณาการ และสร้างความเข้าใจถึงอนาคตของประเทศไทยร่วมกัน และเกิดการรวมพลังของทุกภาคส่วนในสังคมทั้งประชาชน เอกชน และ ภาครัฐ ในการขับเคลื่อนการพัฒนาเพื่อการสร้างและรักษาไว้ซึ่งผลประโยชน์แห่งชาติและบรรลุวิสัยทัศน์ “ประเทศไทยมีความมั่นคง มั่งคั่ง ยั่งยืน เป็นประเทศพัฒนาแล้ว ด้วยการพัฒนาตามหลักปรัชญาของเศรษฐกิจพอเพียง” หรือคติพจน์ประจำชาติ “มั่นคง มั่งคั่ง ยั่งยืน” เพื่อให้ประเทศมีขีดความสามารถในการแข่งขัน มีรายได้สูงอยู่ในกลุ่มประเทศพัฒนาแล้ว คนไทยมีความสุข อยู่ดี กินดี สังคมมีความมั่นคง เสริมโอกาส และเป็นธรรม ซึ่งยุทธศาสตร์ชาติที่จะใช้เป็นกรอบแนวทางการพัฒนาในระยะ 20 ปีต่อจากนี้ไป จะประกอบด้วย 6 ยุทธศาสตร์ ได้แก่

- (1) ยุทธศาสตร์ด้านความมั่นคง
- (2) ยุทธศาสตร์ด้านการสร้างความสามารถในการแข่งขัน
- (3) ยุทธศาสตร์การพัฒนาและเสริมสร้างศักยภาพคน
- (4) ยุทธศาสตร์ด้านการสร้างโอกาสความเสมอภาคและเท่าเทียมกันทางสังคม
- (5) ยุทธศาสตร์ด้านการสร้างการเติบโตบนคุณภาพชีวิตที่เป็นมิตรกับสิ่งแวดล้อม
- (6) ยุทธศาสตร์ด้านการปรับสมดุลและพัฒนาระบบการบริหารจัดการภาครัฐ

ยุทธศาสตร์และนโยบายของคณะรักษาความสงบแห่งชาติ (คสช.) และรัฐบาล ประกอบด้วย

แผนพัฒนาท้องถิ่นสี่ปี (พ.ศ. 2561 – 2564)

โดยองค์กรบริหารส่วนตำบลเจดีย์ชัย อำเภอบัว จังหวัดน่าน

## 1) ยุทธศาสตร์หลัก

- 1.1) ยุทธศาสตร์การสร้างความเป็นธรรมในสังคม
- 1.2) ยุทธศาสตร์การพัฒนาสู่สังคมแห่งการเรียนรู้ตลอดชีวิตอย่างยั่งยืน
- 1.3) ยุทธศาสตร์สร้างความเข้มแข็งภาคการเกษตร ความมั่นคงของอาหารและพลังงาน
- 1.4) ยุทธศาสตร์การปรับโครงสร้างเศรษฐกิจสู่การเติบโตอย่างมีคุณภาพและยั่งยืน
- 1.5)

ยุทธศาสตร์การสร้างความเชื่อมโยงกับประเทศในภูมิภาคเพื่อความมั่นคงทางเศรษฐกิจและสังคม

- 1.6) ยุทธศาสตร์การจัดการทรัพยากรธรรมชาติและสิ่งแวดล้อมอย่างยั่งยืน
- 1.7) ยุทธศาสตร์ในการปรับปรุง

เปลี่ยนแปลงโครงสร้างการบริหารของรัฐบาลให้เกื้อหนุนกับประชาชนในการให้บริการอย่างแท้จริง

- 1.8) ยุทธศาสตร์ในเรื่องการปรับปรุงระบบโทรคมนาคม

เทคโนโลยีของชาติให้เกิดความมั่นคงและยั่งยืน ในอนาคตให้ทัดเทียมอาเซียน และประชาคมโลก

- 1.9) ยุทธศาสตร์ในการป้องกันและปราบปรามการทุจริต คอร์รัปชันอย่างยั่งยืน

## 2) การจัดทำงบประมาณในลักษณะบูรณาการเชิงยุทธศาสตร์ ที่สอดคล้องตามกรอบยุทธศาสตร์ชาติ

การจัดทำงบประมาณในลักษณะบูรณาการเชิงยุทธศาสตร์ ประจำปีงบประมาณ พ.ศ. 2560 ได้กำหนดประเด็นที่ดำเนินการ 17 เรื่อง ประกอบด้วย

- 2.1) การสร้างความโปร่งใสและสมานฉันท์
- 2.2) การขับเคลื่อนการแก้ไขปัญหาจังหวัดชายแดนภาคใต้
- 2.3) การจัดการปัญหาแรงงานต่างด้าวและการค้ามนุษย์
- 2.4) การป้องกัน ปราบปราม และบำบัดรักษาผู้ติดยาเสพติด
- 2.5) การจัดการปัญหาที่ดินทำกิน
- 2.6) การสร้างรายได้จากการท่องเที่ยวและบริการ
- 2.7) การพัฒนาอุตสาหกรรมศักยภาพ
- 2.8) การพัฒนาเศรษฐกิจดิจิทัล
- 2.9) การพัฒนาเศรษฐกิจฐานรากและวิสาหกิจขนาดกลางและขนาดย่อม
- 2.10) การพัฒนาพื้นที่เศรษฐกิจพิเศษ
- 2.11) การพัฒนาโครงสร้างพื้นฐานและระบบโลจิสติกส์
- 2.12) การส่งเสริมการวิจัยและพัฒนา
- 2.13) การพัฒนาศักยภาพคนตามช่วงวัย
- 2.14) การบริหารจัดการทรัพยากรน้ำ
- 2.15) การพัฒนาและเพิ่มประสิทธิภาพการใช้พลังงานที่เป็นมิตรกับสิ่งแวดล้อม
- 2.16) การบริหารจัดการขยะและของเสียอันตราย

แผนพัฒนาท้องถิ่นสี่ปี (พ.ศ. 2561 – 2564)

โดยองค์การบริหารส่วนตำบลเจดีย์ชัย อำเภอบัว จังหวัดน่าน

## 2.17) การป้องกันปราบปรามการทุจริตและประพฤติมิชอบ

### แผนพัฒนาเศรษฐกิจและสังคมแห่งชาติ ฉบับที่ 12

จากสถานะของประเทศและบริบทการเปลี่ยนแปลงต่างๆ ที่ประเทศกำลังประสบอยู่ ทำให้การกำหนดวิสัยทัศน์แผนพัฒนาฯ ฉบับที่ 12 ยังคงมีความต่อเนื่องจากวิสัยทัศน์แผนพัฒนาฯ ฉบับที่ 11 และกรอบหลักการของการวางแผนที่น้อมนำและประยุกต์ใช้หลักปรัชญาของเศรษฐกิจพอเพียง ยึดคนเป็นศูนย์กลางของการพัฒนาอย่างมีส่วนร่วม การพัฒนาที่ยึดหลักสมดุล ยั่งยืน โดยวิสัยทัศน์ของการพัฒนาในแผนพัฒนาฯ ฉบับที่ 12 ต้องให้ความสำคัญกับการกำหนดทิศทางการพัฒนาที่มุ่งสู่การเปลี่ยนผ่านประเทศไทยจากประเทศที่มีรายได้ปานกลางไปสู่ประเทศที่มีรายได้สูง มีความมั่นคง และยั่งยืน สังคมอยู่ร่วมกันอย่างมีความสุข และนำไปสู่การบรรลุวิสัยทัศน์ระยะยาว “มั่นคง มั่งคั่ง ยั่งยืน” ของประเทศ การกำหนดตำแหน่งทางยุทธศาสตร์ของประเทศ (Country Strategic Positioning) เป็นการกำหนดตำแหน่งทางยุทธศาสตร์ของประเทศที่สอดคล้องกับยุทธศาสตร์ชาติที่ สศช. ได้จัดทำขึ้น ประเทศไทยเป็นประเทศรายได้สูงที่มีการกระจายรายได้อย่างเป็นธรรม เป็นศูนย์กลางด้านการขนส่งและโลจิสติกส์ของภูมิภาคสู่ความเป็นชาติการค้าและบริการ (Trading and Service Nation) เป็นแหล่งผลิตสินค้าเกษตรอินทรีย์ และเกษตรปลอดภัย แหล่งอุตสาหกรรมสร้างสรรค์และมีนวัตกรรมสูงที่เป็นมิตรต่อสิ่งแวดล้อม

### เป้าหมาย

1. การหลุดพ้นจากกับดักประเทศรายได้ปานกลางสู่รายได้สูง
2. การพัฒนาศักยภาพคนให้สนับสนุนการเจริญเติบโตของประเทศและการสร้างสังคมสูงวัยอย่างมีคุณภาพ
3. การลดความเหลื่อมล้ำในสังคม
4. การสร้างการเจริญเติบโตทางเศรษฐกิจและสังคมที่เป็นมิตรกับสิ่งแวดล้อม
5. การบริหารราชการแผ่นดินที่มีประสิทธิภาพ

### แนวทางการพัฒนา

1. การยกระดับศักยภาพการแข่งขันและการหลุดพ้นกับดักรายได้ปานกลางสู่รายได้สูง
  - 1.1 การส่งเสริมด้านการวิจัยและพัฒนา
  - 1.2 การพัฒนาผลิตภาพแรงงาน
  - 1.3 การส่งเสริมผู้ประกอบการที่เข้มแข็งและพาณิชย์ดิจิทัล
  - 1.4 การลงทุนโครงสร้างพื้นฐาน
  - 1.5 การปรับโครงสร้างการผลิต
2. การพัฒนาศักยภาพคนตามช่วงวัยและการปฏิรูประบบเพื่อสร้างสังคมสูงวัยอย่างมีคุณภาพ
  - 2.1 การพัฒนาศักยภาพคนในทุกช่วงวัยให้สนับสนุนการเจริญเติบโตของประเทศ

แผนพัฒนาที่องถิ่นสี่ปี (พ.ศ. 2561 – 2564)

โดยองค์การบริหารส่วนตำบลเจดีย์ชัย อำเภอบัว จังหวัดน่าน

- 2.2 การยกระดับคุณภาพการศึกษาและการเรียนรู้ให้มีคุณภาพ เท่าเทียมและทั่วถึง
- 2.3 การพัฒนาด้านสุขภาพ
- 2.3 การสร้างสภาพแวดล้อมและนวัตกรรมที่เอื้อต่อการดำรงชีพในสังคมสูงวัย
3. การลดความเหลื่อมล้ำทางสังคม
  - 3.1 การยกระดับรายได้และสร้างโอกาสในการประกอบอาชีพ
  - 3.2 การจัดบริการทางสังคมให้ทุกคนตามสิทธิขั้นพื้นฐาน และเน้นการสร้างภูมิคุ้มกันระดับปัจเจก
  - 3.3 การสร้างความเสมอภาคในการเข้าถึงทรัพยากร
  - 3.4 การเข้าถึงกระบวนการยุติธรรมอย่างเสมอภาค
4. การรองรับการเชื่อมโยงภูมิภาคและความเป็นเมือง
  - 4.1 การลงทุนด้านโครงสร้างพื้นฐานและสิ่งอำนวยความสะดวกของเมือง
  - 4.2 การพัฒนาด้านการขนส่งและโลจิสติกส์เชื่อมโยงกับเพื่อนบ้าน
  - 4.3 การส่งเสริมการลงทุน การค้าชายแดน และการจัดตั้งเขตพัฒนาเศรษฐกิจพิเศษ
5. การสร้างความเจริญเติบโตทางเศรษฐกิจและสังคมอย่างเป็นมิตรกับสิ่งแวดล้อม
  - 5.1 การรักษาทุนทางธรรมชาติเพื่อการเติบโตสีเขียว
  - 5.2 การส่งเสริมการบริโภคที่เป็นมิตรกับสิ่งแวดล้อม
  - 5.3 การส่งเสริมการผลิต การลงทุน และการสร้างงานสีเขียว
  - 5.4 การจัดการมลพิษและรักษาคุณภาพสิ่งแวดล้อม
  - 5.5 การพัฒนาความร่วมมือด้านสิ่งแวดล้อมระหว่างประเทศ
  - 5.6 การเพิ่มขีดความสามารถในการปรับตัวเพื่อรองรับการเปลี่ยนแปลงสภาพภูมิอากาศและการบริหารจัดการเพื่อลดความเสี่ยงด้านภัยพิบัติ
6. การบริหารราชการแผ่นดินที่มีประสิทธิภาพ
  - 6.1 การสร้างความโปร่งใส
  - 6.2 การพัฒนาบุคลากรภาครัฐ
  - 6.3 การสร้างรูปแบบการพัฒนา อปท. ให้เหมาะสม
  - 6.4 การสร้างระบบตรวจสอบ ติดตามและประเมินผลที่มีประสิทธิภาพ

### ทิศทางและกรอบยุทธศาสตร์ของแผนพัฒนาเศรษฐกิจและสังคมแห่งชาติ ฉบับที่ 12

(พ.ศ. 2560-2564)

#### 1.1 แผนพัฒนาฯ ฉบับที่ 12 ยึดโยงกับกรอบยุทธศาสตร์ชาติระยะ 20 ปี (พ.ศ. 2558-2577)

ขณะนี้รัฐบาลได้แต่งตั้งคณะกรรมการจัดทำยุทธศาสตร์ชาติขึ้นมาเพื่อยกร่างยุทธศาสตร์ชาติเบื้องต้น

โดยมีเลขาธิการคณะกรรมการพัฒนาการเศรษฐกิจและสังคมแห่งชาติ และรองเลขาธิการคณะกรรมการพัฒนาการเศรษฐกิจและสังคมแห่งชาติ เป็นกรรมการในคณะกรรมการฯ ดังกล่าวด้วยโดยในเบื้องต้นได้กำหนดวิสัยทัศน์ในกรอบยุทธศาสตร์ชาติระยะ 20 ปี (พ.ศ. 2558-2577) ไว้ว่า

แผนพัฒนาท้องถิ่นสี่ปี (พ.ศ. 2561 – 2564)

โดยองค์การบริหารส่วนตำบลเจดีย์ชัย อำเภอบัว จังหวัดน่าน

“ประเทศไทยมีความมั่นคง มั่งคั่ง ยั่งยืน เป็นประเทศพัฒนาแล้ว ด้วยการพัฒนาตามหลักปรัชญาของเศรษฐกิจพอเพียง” หรือเป็นคติพจน์ประจำชาติว่า “มั่นคง มั่งคั่ง ยั่งยืน” ทั้งนี้ ได้มีการกำหนดยุทธศาสตร์ชาติที่จะใช้เป็นกรอบแนวทางการพัฒนา ประกอบด้วย 6 ยุทธศาสตร์ ได้แก่

- (1) ยุทธศาสตร์ด้านความมั่นคง
- (2) ยุทธศาสตร์ด้านการสร้างความสามารถในการแข่งขัน
- (3) ยุทธศาสตร์การพัฒนาและเสริมสร้างศักยภาพคน
- (4) ยุทธศาสตร์ด้านการสร้างโอกาสความเสมอภาคและเท่าเทียมกันทางสังคม
- (5) ยุทธศาสตร์ด้านการสร้างการเติบโตบนคุณภาพชีวิตที่เป็นมิตรกับสิ่งแวดล้อม
- (6) ยุทธศาสตร์ด้านการปรับสมดุลและพัฒนาระบบการบริหารจัดการภาครัฐ

เพื่อให้ทุกภาคส่วนในสังคมมีความตระหนักถึงเป้าหมายอนาคตของประเทศไทยร่วมกัน และเกิดการรวมพลังในการขับเคลื่อนการพัฒนาเพื่อการสร้างและรักษาไว้ซึ่งผลประโยชน์แห่งชาติและบรรลุนิเวศน์ของยุทธศาสตร์ชาติที่กล่าวมาข้างต้น จึงจำเป็นจะต้องมีการถ่ายทอดแนวทางการพัฒนาของยุทธศาสตร์ชาติสู่การปฏิบัติในแต่ละช่วงเวลาอย่างบูรณาการ หน่วยงานภาครัฐที่ทำหน้าที่กำหนดแผนและยุทธศาสตร์ในระดับต่างๆ ควรจะยึดกรอบการพัฒนาที่กำหนดไว้ในยุทธศาสตร์ชาติเป็นแนวทางในการพัฒนา ดังนั้น แผนพัฒนาฯ ฉบับที่ 12 จึงนำวิสัยทัศน์ของยุทธศาสตร์ชาติมาเป็นวิสัยทัศน์ของแผนพัฒนาฯ ฉบับที่ 12 และนำยุทธศาสตร์การพัฒนาทั้ง 6 ด้านที่กำหนดไว้ในยุทธศาสตร์ชาติมาเป็นแนวทางในการกำหนดยุทธศาสตร์การพัฒนาของแผนพัฒนาฯ ฉบับที่ 12 โดยจะกำหนดยุทธศาสตร์ให้ตอบสนองกับบริบทการพัฒนาที่จะเกิดขึ้นในช่วง 5 ปีแรกของยุทธศาสตร์ชาติ (พ.ศ.2560– 2564) เป็นสำคัญ

### 1.2 การกำหนดยุทธศาสตร์การพัฒนาของแผนพัฒนาฯ ฉบับที่ 12

- 1) ยุทธศาสตร์การเสริมสร้างและพัฒนาศักยภาพทุนมนุษย์
- 2) ยุทธศาสตร์การสร้างความเป็นธรรมลดความเหลื่อมล้ำในสังคม
- 3) ยุทธศาสตร์การสร้างความเข้มแข็งทางเศรษฐกิจและแข่งขันได้อย่างยั่งยืน
- 4) ยุทธศาสตร์ด้านการเติบโตที่เป็นมิตรกับสิ่งแวดล้อมเพื่อการพัฒนาอย่างยั่งยืน
- 5) ยุทธศาสตร์การเสริมสร้างความมั่นคงแห่งชาติเพื่อการพัฒนาประเทศสู่ความมั่นคงและยั่งยืน
- 6) ยุทธศาสตร์ด้านการเพิ่มประสิทธิภาพและธรรมาภิบาลในภาครัฐ
- 7) ยุทธศาสตร์ด้านการพัฒนาโครงสร้างพื้นฐานและระบบโลจิสติกส์
- 8) ยุทธศาสตร์ด้านวิทยาศาสตร์ เทคโนโลยี วิจัย และนวัตกรรม
- 9) ยุทธศาสตร์การพัฒนาภาคเมือง และพื้นที่เศรษฐกิจ
- 10) ยุทธศาสตร์ด้านการต่างประเทศ ประเทศเพื่อนบ้านและภูมิภาค

### 3. แผนพัฒนากลุ่มจังหวัดภาคเหนือตอนบน 2

แผนพัฒนากลุ่มจังหวัดภาคเหนือตอนบน 2 (จังหวัดเชียงราย พะเยา แพร่ น่าน) ควรมุ่งพัฒนาให้

แผนพัฒนาท้องถิ่นสี่ปี (พ.ศ. 2561 – 2564)

โดยองค์การบริหารส่วนตำบลเจดีย์ชัย อำเภอป่า จังหวัดน่าน

เป็นประตูการค้า การลงทุน พัฒนาการเกษตรอินทรีย์  
พัฒนาการท่องเที่ยวชายแดนและการท่องเที่ยวอนุรักษ์และสืบสานวัฒนธรรมล้านนาและภูมิปัญญาท้องถิ่น  
และเร่งฟื้นฟูทรัพยากรธรรมชาติ

## 1. วิสัยทัศน์

“ประตูการค้าสู่สากล โดดเด่นวัฒนธรรมล้านนา ดิน น้ำ ป่า สมบูรณ์ ประชาชนอยู่ดีมีสุข”

## 2. ยุทธศาสตร์การพัฒนา

ยุทธศาสตร์การพัฒนาที่ 1. พัฒนาการค้า การลงทุน และโลจิสติกส์เชื่อมโยงสู่สากล

กลยุทธ์

1

การเพิ่มขีดความสามารถในการแข่งขันสร้างความร่วมมือและความสัมพันธ์กับประ  
เท ศ เพื่ อ น บ้ า น ต้ า น ก า ร ค้ า ก า ร ล ง ทຸ น  
Logisticsกระตุ้นเอกชนให้มาลงทุนในกลุ่มจังหวัด/ประเทศเพื่อนบ้าน  
GMSจัดกิจกรรมส่งเสริมการค้า การลงทุนกับประเทศเพื่อนบ้านและในบ้าน

2 . ส่ ง เ ส ริ ม ก า ร ค้ า  
การลงทุนพัฒนาและส่งเสริมผู้ประกอบการให้มีประสิทธิภาพสามารถแข่งขันได้ใ  
นระดับภูมิภาคส่งเสริมและพัฒนาธุรกิจ SMEs โดยการอบรมนักธุรกิจ  
การหาแหล่งเงินทุนและพันธมิตรทางการค้า

3. การพัฒนา Logistics รองรับการเชื่อมโยง NSEC ตามกรอบความร่วมมือ  
GMSจัดตั้งศูนย์บริหารจัดการ Logistics Supply  
Chainผลักดันด้านโครงสร้างพื้นฐานในการขนส่งทางบก ทางน้ำ  
ทางอากาศพัฒนาระบบฐานข้อมูลการค้าและการเชื่อมโยงข้อมูลจัดการความร่วม  
มือระหว่างหน่วยงาน/องค์กรพัฒนาเอกชนกับต่างประเทศบริหารจัดการกฎระเบียบ  
และกฎหมายที่เกี่ยวข้องผลิตบุคลากรด้าน Logistics  
ในระดับอุดมศึกษาและบุคลากรภาคการผลิต

ยุทธศาสตร์การพัฒนาที่ 2. การสร้างความเข้มแข็งให้ภาคเกษตร อุตสาหกรรมเพื่อเพิ่มมูลค่า

กลยุทธ์

1. การเพิ่มผลิตภาพและคุณภาพการผลิตสินค้าเกษตรและอุตสาหกรรม

2. การสร้างความเข้มแข็งให้เกษตรกร

องค์กรเกษตรกรและผู้ประกอบการอุตสาหกรรม

3. ส่งเสริมการบริหารจัดการการตลาดสินค้าเกษตรและอุตสาหกรรม

ยุทธศาสตร์การพัฒนาที่ 3. พัฒนาและส่งเสริมการท่องเที่ยวเชิงอนุรักษ์วัฒนธรรมและสุขภาพ

กลยุทธ์

1. พัฒนาและส่งเสริมการท่องเที่ยวเชิงนิเวศ ประวัติศาสตร์

ศิลปวัฒนธรรมและเชิงสุขภาพ

2. พัฒนากลุ่มจังหวัดภาคเหนือตอนบน เป็นศูนย์กลางการท่องเที่ยว ทางบก  
ทางน้ำ ทางอากาศ เชื่อมโยงกับประเทศ

แผนพัฒนาท้องถิ่นสี่ปี (พ.ศ. 2561 – 2564)

โดยองค์การบริหารส่วนตำบลเจดีย์ชัย อำเภอบัว จังหวัดน่าน

3. พัฒนามาตรฐานการบริการและบุคลากรการท่องเที่ยวสู่สากล
4. พัฒนาการประชาสัมพันธ์และการตลาดท่องเที่ยว

#### ยุทธศาสตร์การพัฒนาศูนย์

#### 4. ดำรงฐานทรัพยากรธรรมชาติที่อุดมสมบูรณ์และการจัดการสิ่งแวดล้อม

##### กลยุทธ์

1. พัฒนาคุณค่าความหลากหลายทางชีวภาพและภูมิปัญญาท้องถิ่น
2. รักษาฐานทรัพยากรธรรมชาติและความสมดุลของระบบนิเวศ
3. พัฒนาระบบการบริหารจัดการเพื่ออนุรักษ์และฟื้นฟูทรัพยากรธรรมชาติโดยใช้เทคโนโลยี GIS, MIS
4. สร้างภาคีและส่งเสริมชุมชนในการจัดการทรัพยากรธรรมชาติและสิ่งแวดล้อมปลูกจิตสำนึกและสร้างเครือข่ายการมีส่วนร่วมของ นักเรียน นักศึกษา ประชาชน ชุมชนในการป้องกันแก้ไขปัญหาหมอกควันและไฟป่าสร้างความรู้ความเข้าใจและบูรณาการหน่วยงานที่เกี่ยวข้องในการบริหารจัดการสาธารณสุขต่าง ๆ ตลอดจนเตรียมการเกี่ยวกับโครงสร้างพื้นฐานในการป้องกันและแก้ไขปัญหาอุทกภัยและดินโคลนถล่ม เพื่อลดความสูญเสียให้น้อยลงหรือป้องกันประชาชนจากสาธารณสุข

#### 4. แผนพัฒนาจังหวัดน่าน พ.ศ. 2561 – พ.ศ. 2564

##### วิสัยทัศน์(Vision)

“เมืองแห่งความสุข เศรษฐกิจสร้างสรรค์ ธรรมชาติสมบูรณ์  
การเกษตรมั่นคง ชุมชนเข้มแข็ง ท่องเที่ยวยั่งยืน”

##### ประเด็นยุทธศาสตร์

- ยุทธศาสตร์ 1. การขับเคลื่อนเศรษฐกิจด้วยองค์ความรู้เพื่อสร้างมูลค่าเพิ่มทางเศรษฐกิจในลักษณะประชารัฐ
- ยุทธศาสตร์ 2. การบริหารจัดการทรัพยากรธรรมชาติและสิ่งแวดล้อมโดยการมีส่วนร่วมของภาคประชาสังคม
- ยุทธศาสตร์ 3. เพิ่มประสิทธิภาพและศักยภาพการผลิตการเกษตร
- ยุทธศาสตร์ 4. การพัฒนาการท่องเที่ยวให้เจริญเติบโตอย่างสมดุลและยั่งยืน
- ยุทธศาสตร์ 5. การสร้างความเข้มแข็งของชุมชนและสังคม

##### เป้าประสงค์

แผนพัฒนาท้องถิ่นสี่ปี (พ.ศ. 2561 – 2564)

โดยองค์การบริหารส่วนตำบลเจดีย์ชัย อำเภอปัว จังหวัดน่าน



1. มีความมั่นคงทางเศรษฐกิจใช้องค์ความรู้และผลิตภัณฑ์ที่มีชื่อเสียงมาต่อยอดเพื่อสร้างมูลค่าเพิ่มให้แก่เศรษฐกิจได้
2. เป็นชุมชนต้นน้ำที่มีจิตสำนึกในการอนุรักษ์ สมาชิกชุมชนตระหนักในคุณค่าทรัพยากร
3. ผลผลิตทางการเกษตรมีความเพียงพอต่อการบริโภคและใช้ทรัพยากรการเกษตรอย่างมีประสิทธิภาพ
4. เพื่อให้เป็นเมืองที่สามารถรองรับนักท่องเที่ยวได้อย่างยั่งยืน
5. การสร้างความเข้มแข็งของชุมชนและสังคม

#### ยุทธศาสตร์และกลยุทธ์ในการพัฒนา

- |                   |   |
|-------------------|---|
| <b>ยุทธศาสตร์</b> | 1. การขับเคลื่อนเศรษฐกิจด้วยองค์ความรู้เพื่อสร้างมูลค่าเพิ่มทางเศรษฐกิจในลักษณะประชารัฐ   |
| <b>กลยุทธ์</b>    | <ol style="list-style-type: none"> <li>1.1 การค้นหาองค์ความรู้ของผลผลิตและผลิตภัณฑ์</li> <li>1.2 การสร้างสรรค์นวัตกรรมและการต่อยอดองค์ความรู้</li> <li>1.3 การพัฒนาเครือข่ายความร่วมมือ</li> <li>1.4 สนับสนุนผลิตภัณฑ์สร้างสรรค์และสินค้าบริการ</li> <li>1.5 พัฒนาเขตการค้าชายแดนและระหว่างแดน</li> </ol> |
| <b>ยุทธศาสตร์</b> | 2   |
|                   | การบริหารจัดการทรัพยากรธรรมชาติและสิ่งแวดล้อมโดยการมีส่วนร่วมของภาคประชาสังคม   |
| <b>กลยุทธ์</b>    | <ol style="list-style-type: none"> <li>2.1 การป้องกันและแก้ไขปัญหาการทำลายทรัพยากรทรัพยากรธรรมชาติและสิ่งแวดล้อม</li> <li>2.2 การอนุรักษ์ฟื้นฟูทรัพยากรธรรมชาติและสิ่งแวดล้อม</li> </ol>  |
|                   | 3   |
|                   | การส่งเสริมและสนับสนุนให้เกิดความร่วมมือในภาคประชาสังคมในการจัดการทรัพยากรธรรมชาติในลักษณะประชารัฐ  |
|                   | 2.4 การพัฒนาระบบการจัดการทรัพยากรธรรมชาติและสิ่งแวดล้อมอย่างยั่งยืน   |
| <b>ยุทธศาสตร์</b> | 3. เพิ่มประสิทธิภาพและศักยภาพการผลิตการเกษตร  |
| <b>กลยุทธ์</b>    | <ol style="list-style-type: none"> <li>3.1 การป้องกันและแก้ไขปัญหาการบุกรุกและขยายพื้นที่เพื่อเพิ่มผลผลิตทางการเกษตร</li> <li>3.2 การพัฒนาศักยภาพด้านการเกษตร</li> </ol>  |

	3.3 การพัฒนาศักยภาพด้านการเกษตร	
	3.4 การพัฒนาระบบตลาดกลางสินค้าการเกษตรและโลจิสติก	
<b>ยุทธศาสตร์</b>	4. การพัฒนาการท่องเที่ยวให้เจริญเติบโตอย่างสมดุลและยั่งยืน	
<b>กลยุทธ์</b>	4.1 ก การ คั น ห ำ	ำ
	พัฒนาและฟื้นฟูทรัพยากรท่องเที่ยวอย่างสร้างสรรค์และยั่งยืน	
	4	2
	การบริหารจัดการภาครัฐและชุมชนท้องถิ่นเพื่อการพัฒนาแหล่งท่องเที่ยวอย่างมี ประสิทธิภาพ	
	4.3 การพัฒนาศักยภาพทรัพยากรมนุษย์ด้านการท่องเที่ยว	
	4.4 การบริหารจัดการแหล่งท่องเที่ยวในพื้นที่การท่องเที่ยวหนาแน่น	
	4.5 การยกระดับแหล่งท่องเที่ยวให้มีความเป็นสากลและยั่งยืน	
<b>ยุทธศาสตร์</b>	5. การสร้างความเข้มแข็งของชุมชนและสังคม	
<b>กลยุทธ์</b>	5.1	
	การพัฒนาด้านการศึกษาและคุณภาพชีวิตให้เกิดค่าเฉลี่ยของประเทศ	
	5.2 การสร้างและพัฒนาภาคีเครือข่ายเพื่อสร้างความเข้มแข็ง	
	5.3 การเสริมสร้างสุขภาวะชุมชน	
	5.4 การพัฒนาเพื่อเสริมความมั่นคงภายในประเทศและเสริมสร้างความสัมพันธ์ ชายแดน	

## 5. ยุทธศาสตร์การพัฒนาขององค์กรปกครองส่วนท้องถิ่นในเขตจังหวัด

### 1. วิสัยทัศน์

องค์กรปกครองส่วนท้องถิ่นจังหวัดน่าน เป็นองค์กรพัฒนาที่มีคุณภาพ  
มุ่งสร้างความอยู่เย็นเป็นสุขของคนน่านด้วยนวัตกรรมและการบริการ  
เพื่อสังคมชุมชนที่เป็นมิตรกับสิ่งแวดล้อมในประชาคมอาเซียน

### 2. พันธกิจ

- 2
- 1
- บริหารจัดการทรัพยากรธรรมชาติและสิ่งแวดล้อมของจังหวัดให้เป็นชุมชนคนต้นน้ำที่คงความสมบูรณ์อย่าง  
ยั่งยืน ตลอดจนพัฒนาทรัพยากรการผลิตทางการเกษตร อุตสาหกรรมเกษตร  
โดยการมีส่วนร่วมของประชาชน
- 2.2 พัฒนาโครงสร้างพื้นฐาน และเสริมสร้างศักยภาพเศรษฐกิจการค้า  
การลงทุนและการท่องเที่ยวเพื่อรองรับการเข้าสู่ประชาคมอาเซียน
- 2.3 พัฒนาและส่งเสริมให้ประชาชนในท้องถิ่นมีคุณภาพชีวิต การศึกษาและสุขอนามัยที่ดี  
มีความเป็นอยู่ที่ดียิ่งขึ้นให้สอดคล้องกับวิถีชีวิตชุมชนตามปรัชญาเศรษฐกิจพอเพียง

2.4 ประสานความร่วมมือระหว่างองค์กรปกครองส่วนท้องถิ่น ภาครัฐและเอกชน ในการอนุรักษ์ ส่งเสริมศิลปวัฒนธรรม อัตลักษณ์ คุณค่าของภูมิปัญญาท้องถิ่นในประชาคมอาเซียน

### 3. ยุทธศาสตร์การพัฒนา

#### 1. ด้านการพัฒนาโครงสร้างพื้นฐาน

- 1.1 พัฒนาเส้นทางคมนาคมในจังหวัดให้ได้มาตรฐาน ครอบคลุม และทั่วถึง
- 1.2 พัฒนาระบบสาธารณูปโภค สาธารณูปการอย่างทั่วถึง
- 1.3 พัฒนาระบบผังเมืองขององค์กรปกครองส่วนท้องถิ่น

#### 2. ด้านเศรษฐกิจและการท่องเที่ยวเชิงอนุรักษ์

- 2.1 พัฒนาแหล่งน้ำเพื่อการเกษตร
- 2.2 ส่งเสริมและพัฒนาอาชีพของประชาชนให้มีรายได้เพิ่มขึ้น
- พัฒนาความเข้มแข็งของเศรษฐกิจชุมชนที่เหมาะสมกับพื้นที่
- 2.3 ส่งเสริมและพัฒนาฝีมือแรงงานให้มีทักษะ มีงานทำ
- 2.4 ส่งเสริมการตลาดและพัฒนาผลิตภัณฑ์สินค้าหนึ่งตำบลหนึ่งผลิตภัณฑ์
- 2.5 พัฒนาและปรับปรุงสถานที่ท่องเที่ยว
- 2.6 พัฒนาบุคลากร การบริการ และการประชาสัมพันธ์แหล่งท่องเที่ยว
- 2.7 การแก้ไขปัญหาความยากจน และการบริหารจัดการสิ่งแวดล้อม
- 2.8 ส่งเสริมและสนับสนุนเศรษฐกิจพอเพียงและเกษตรอินทรีย์
- 2.9 ส่งเสริมการเตรียมความพร้อมเข้าสู่ประชาคมเศรษฐกิจอาเซียน 2558

#### 3. ด้านการพัฒนาสังคมและความมั่นคงของมนุษย์

- 3.1 สนับสนุนและส่งเสริมการจัดการศึกษา
- 3.2 สนับสนุนและส่งเสริมกิจการด้านสาธารณสุข
- 3.3 ส่งเสริมการจัดสวัสดิการ การกีฬาและนันทนาการแก่ประชาชน
- 3.4 สร้างสังคมแห่งการเรียนรู้ตลอดชีวิต พัฒนาค้นหาความรู้คุณธรรมและจริยธรรม
- 3.5 สนับสนุนการเฝ้าระวัง และแก้ไขปัญหาเสพติดอย่างต่อเนื่อง
- 3.6 สนับสนุนส่งเสริมประชาคมและการมีส่วนร่วมของประชาชน
- 3.7 การพัฒนาความมั่นคงในการดำรงชีวิตของประชาชน
- 3.8 สนับสนุนและส่งเสริมสถาบันครอบครัวให้มีความเข้มแข็ง

#### 4. ด้านศิลปะ วัฒนธรรม จารีตประเพณี และสืบสานภูมิปัญญาท้องถิ่น

- 4.1 อนุรักษ์ ฟื้นฟู สนับสนุน ส่งเสริมและบูรณาการด้านศิลปะ วัฒนธรรม จารีตประเพณี และภูมิปัญญาท้องถิ่น
- 4.2 ส่งเสริมให้ประชาชนมีโอกาสศึกษา ค้นคว้า วิจัยมรดกทางศิลปวัฒนธรรมของจังหวัดน่าน
- 4.3 พัฒนาแหล่งวัฒนธรรม ศิลปวัตถุ และโบราณสถานในจังหวัดน่าน

แผนพัฒนาท้องถิ่นสี่ปี (พ.ศ. 2561 – 2564)

โดยองค์การบริหารส่วนตำบลเจดีย์ชัย อำเภอป่า จังหวัดน่าน

## 5. ด้านการจัดการทรัพยากรธรรมชาติและ การอนุรักษ์สิ่งแวดล้อม

### 5.1 ส่งเสริม สนับสนุน

สร้างจิตสำนึกในการอนุรักษ์จัดการทรัพยากรธรรมชาติและสิ่งแวดล้อม เพิ่มพื้นที่ต้นน้ำ

### 5.2 ส่งเสริม สนับสนุน เฝ้าระวัง และฟื้นฟูธรรมชาติและสิ่งแวดล้อม

### 5.3 ป้องกันและแก้ไขปัญหาภัยธรรมชาติ

### 5.4 ส่งเสริม สนับสนุน ให้เกิดการใช้พลังงานอย่างประหยัด

## 6. ด้านการบริหารจัดการและการบริการ

### 6.1

สนับสนุนให้มีการประสานงานพัฒนาระหว่างองค์กรปกครองส่วนท้องถิ่นและบูรณาการกับหน่วยงานอื่น

### 6.2 สนับสนุน ส่งเสริมงานป้องกันบรรเทาสาธารณภัยให้มีประสิทธิภาพ

### 6.3 พัฒนาสมรรถนะองค์กรให้มีความเหมาะสมตามหลักการบริหารกิจการบ้านเมืองที่ดี

### 6.4 ส่งเสริมการมีส่วนร่วมพัฒนาการเมือง การบริหาร และด้านบุคลากร

### 6.5 จัดหาวัสดุ ครุภัณฑ์ และเครื่องจักรกลที่จำเป็นสำหรับการปฏิบัติงานของท้องถิ่น

### 6.6 ส่งเสริมและสนับสนุนการดำเนินงานขององค์กรภาคเอกชน

องค์กรชุมชนและเครือข่ายภาคประชาชน

## 7. ด้านการจัดการวิถีชีวิตชุมชนพื้นที่ต้นน้ำ

### 7.1 สนับสนุนให้ใช้แผนที่ชุมชนท้องถิ่นในการวางแผนจัดการชุมชน

### 7.2 สนับสนุนให้มีการจัดการพื้นที่ทำการเกษตร พื้นที่อยู่อาศัย

และการถือครองที่ดินที่เหมาะสมกับพื้นที่ป่าต้นน้ำ

### 7.3

สนับสนุนให้เกิดความร่วมมือแบบสหการเพื่อสร้างความร่วมมือในการจัดการทรัพยากรของพื้นที่ลุ่มน้ำ

## 6. ยุทธศาสตร์การพัฒนาขององค์การบริหารส่วนตำบลเจดีย์ชัย

### 2.1 วิสัยทัศน์

“ ตำบลนำอยู่ การคมนาคมสะดวก ส่งเสริมเศรษฐกิจชุมชน แหล่งน้ำอุดมสมบูรณ์ มีการบริหารจัดการโดยยึดหลักธรรมาภิบาล วัฒนธรรมประเพณียั่งยืน ”

### 2.2 ยุทธศาสตร์การพัฒนา

1. ยุทธศาสตร์พัฒนาด้านโครงสร้างพื้นฐาน
2. ยุทธศาสตร์พัฒนาด้านสังคมและความมั่นคงของมนุษย์
3. ยุทธศาสตร์พัฒนาด้านเศรษฐกิจและการเกษตร

แผนพัฒนาท้องถิ่นสี่ปี (พ.ศ. 2561 – 2564)

โดยองค์การบริหารส่วนตำบลเจดีย์ชัย อำเภอป่า จังหวัดน่าน

4. ยุทธศาสตร์การพัฒนาด้านทรัพยากรธรรมชาติสิ่งแวดล้อมและการท่องเที่ยว
5. ยุทธศาสตร์การพัฒนาด้านการศึกษา ศาสนา วัฒนธรรมและขนบธรรมเนียมประเพณีท้องถิ่น
6. ยุทธศาสตร์การพัฒนาด้านการเมือง การบริหารจัดการ

### 2.3 เป้าประสงค์

1. ประชาชนในตำบลได้รับประโยชน์จากการจัดระบบการบริการสาธารณะ
2. สิ่งแวดล้อมดี ไม่มีมลพิษ
3. ชุมชนมีแหล่งท่องเที่ยวและสถานที่พักผ่อนที่สวยงาม
4. ประชาชนในชุมชนมีคุณภาพชีวิตที่ดีและมีความมั่นคงในชีวิต
5. การคมนาคมทางบกสะดวกและรวดเร็ว
6. ประชาชนมีอาชีพและรายได้พอเพียง
7. ประชาชนในตำบลมีน้ำเพื่ออุปโภคบริโภคและทำการเกษตรอย่างพอเพียง
8. ระบบการบริหารจัดการและการบริการมีประสิทธิภาพมากขึ้น
9. สืบสานและเผยแพร่ ศาสนา ศิลปวัฒนธรรมประเพณีอันดีของท้องถิ่น
10. พัฒนาและยกระดับคุณภาพการศึกษาและนันทนาการ

### 2.4 ตัวชี้วัด

1. ยุทธศาสตร์การพัฒนาด้านโครงสร้างพื้นฐาน
  - 1.1 จำนวนของถนนและรางระบายน้ำที่เพิ่มขึ้น
  - 1.2 จำนวนของเส้นทางคมนาคมที่เพิ่มขึ้น
  - 1.3 จำนวนของระบบสาธารณูปโภคและสาธารณูปการที่เพิ่มขึ้น
2. ยุทธศาสตร์การพัฒนาด้านสังคมและความมั่นคงของมนุษย์
  - 2.1 ร้อยละของสถิติผู้มีปัญหาด้านสุขภาพที่ลดลง
  - 2.2 ร้อยละของคนที่ได้รับสวัสดิการจากภาครัฐที่เพิ่มขึ้น
  - 2.3 ร้อยละของเด็กที่มีภาวะโภชนาการตามมาตรฐาน
  - 2.4 ร้อยละของผู้เกี่ยวข้องกับยาเสพติดที่ลดลง
  - 2.5 ร้อยละของคนในครัวเรือนมีส่วนร่วมทำกิจกรรมสาธารณะเพื่อประโยชน์ของชุมชนที่เพิ่มขึ้น
  - 2.6 จำนวนโครงการด้านการเพิ่มประสิทธิภาพการป้องกันและบรรเทาสาธารณภัย
3. ยุทธศาสตร์การพัฒนาด้านเศรษฐกิจและการเกษตร
  - 3.1 จำนวนของโครงการส่งเสริมอาชีพที่เพิ่มขึ้น
  - 3.2 จำนวนของโครงการด้านการเกษตรและเศรษฐกิจพอเพียงที่เพิ่มขึ้น

#### 4. ยุทธศาสตร์การพัฒนาด้านทรัพยากรธรรมชาติสิ่งแวดล้อมและการท่องเที่ยว

- 4.1 จำนวนครั้งที่มีการฟื้นฟูทรัพยากรธรรมชาติและสิ่งแวดล้อม
- 4.2 จำนวนของโครงการด้านการป้องกันภัยทางธรรมชาติ
- 4.3 จำนวนของแหล่งท่องเที่ยวที่ได้รับการพัฒนา
- 4.4 ร้อยละของปริมาณขยะมูลฝอยที่ลดลง
- 4.5 ร้อยละของการส่งเสริมสุขภาพสถานที่เที่ยวเชิงสัตรีและโรงฆ่าสัตว์

#### 5. ยุทธศาสตร์การพัฒนาทางการศึกษา ศาสนา

##### วัฒนธรรมและขนบธรรมเนียมประเพณีท้องถิ่น

- 5.1 ร้อยละของงบประมาณด้านการศึกษาที่เพิ่มขึ้น
- 5.2 ร้อยละของประชาชนที่อ่านเขียนภาษาไทยและคิดเลขอย่างง่ายได้ที่เพิ่มขึ้น
- 5.3 จำนวนครั้งที่มีการจัดกิจกรรมส่งเสริมด้านการกีฬาและนันทนาการ
- 5.4 จำนวนครั้งที่มีการจัดงานเพื่ออนุรักษ์ ฟื้นฟู ประเพณีท้องถิ่นอย่างต่อเนื่อง

#### 6. ยุทธศาสตร์การพัฒนาด้านการเมือง การบริหารจัดการ

- 6.1 จำนวนของภารกิจที่มีการบูรณาการกับหน่วยงานอื่น
- 6.2 จำนวนของบุคลากรที่ได้เข้ารับการฝึกอบรมที่เพิ่มขึ้น
- 6.3 จำนวนของกลุ่มหรือองค์กรที่มีการบริหารอย่างมีระบบที่เพิ่มขึ้น
- 6.4 จำนวนครั้งของการจัดหาวัสดุครุภัณฑ์และเครื่องจักรกล
- 6.5 จำนวนครั้งที่ให้การบริการสาธารณะแก่ประชาชน

#### 2.5 ค่าเป้าหมาย

1. จำนวนของสิ่งก่อสร้างด้านโครงสร้างพื้นฐานที่ได้มาตรฐานเพิ่มขึ้น
2. จำนวนของรายได้ของประชาชนต่อคนต่อปีที่เพิ่มขึ้น
3. ร้อยละของประชาชนที่มีคุณภาพชีวิตที่ดีเพิ่มขึ้น
4. จำนวนครั้งของการจัดงานวัฒนธรรมประเพณีต่อปีอย่างต่อเนื่อง
5. ร้อยละของปัญหาด้านทรัพยากรธรรมชาติและสิ่งแวดล้อมถูกทำลายที่ลดลง
6. ร้อยละของความพึงพอใจต่อการดำเนินงานขององค์กรโดยรวมที่เพิ่มขึ้น

#### 2.6 กลยุทธ์

##### ยุทธศาสตร์ 1. ด้านโครงสร้างพื้นฐาน

##### กลยุทธ์

- 1.1 การจัดให้มีการปรับปรุงและพัฒนาระบบการบริการสาธารณะ
- 1.2 การจัดให้มีการปรับปรุงบำรุงรักษาทางบก
- 1.3 การจัดให้มีการปรับปรุงบำรุงรักษาแหล่งน้ำ

<u>ยุทธศาสตร์</u>	<b>2 ด้านสังคมและความมั่นคงของมนุษย์</b>
<u>กลยุทธ์</u>	2.1 การสังคมสงเคราะห์และการพัฒนาคุณภาพชีวิต และความเป็นระเบียบเรียบร้อยของชุมชน
<u>ยุทธศาสตร์</u>	<b>3 ด้านเศรษฐกิจและการเกษตร</b>
<u>กลยุทธ์</u>	3.1 การบำรุงและส่งเสริมการประกอบอาชีพของประชาชน
<u>ยุทธศาสตร์</u>	<b>4 ด้านทรัพยากรธรรมชาติและสิ่งแวดล้อมและการท่องเที่ยว</b>
<u>กลยุทธ์</u>	4.1 การจัดการทรัพยากรธรรมชาติและสิ่งแวดล้อม รักษาความสะอาด 4.2 การจัดให้มีการปรับปรุงบำรุงรักษาแหล่งท่องเที่ยว และสถานที่พักผ่อน
<u>ยุทธศาสตร์</u>	<b>5 ด้านการศึกษา ศาสนา วัฒนธรรมและขนบธรรมเนียมประเพณีท้องถิ่น</b>
<u>กลยุทธ์</u>	5.1 การพัฒนาคุณภาพด้านการศึกษาและด้านกีฬานันทนาการ 5.2 การบำรุงรักษา และอนุรักษ์ศาสนา ศิลปะจารีตประเพณีและวัฒนธรรมอันดีท้องถิ่น
<u>ยุทธศาสตร์</u>	<b>6 ด้านการเมือง การบริหารจัดการ</b>
<u>กลยุทธ์</u>	6.1 การปรับปรุงและพัฒนาระบบการบริหารจัดการและการบริการ

## 2.7 จุดยืนทางยุทธศาสตร์ (Positioning) ขององค์การบริหารส่วนตำบล

1. การจัดให้มีการปรับปรุงและพัฒนาระบบการบริการสาธารณะ
2. การจัดการทรัพยากรธรรมชาติและสิ่งแวดล้อมอย่างยั่งยืน
3. การรักษาความสะอาดในชุมชนและความเป็นระเบียบเรียบร้อยของชุมชน
4. การจัดให้มีการปรับปรุง บำรุงรักษาแหล่งท่องเที่ยวและสถานที่พักผ่อน
5. ส่งเสริมสนับสนุนการพัฒนาคุณภาพชีวิต และการสาธารณสุขที่ดี เสริมสร้างส่วนร่วมในการพัฒนานำไปสู่สังคมสงบสุข
6. การจัดให้มีการปรับปรุง บำรุงรักษาทางบก
7. ส่งเสริมสนับสนุนการประกอบอาชีพของประชาชน และเสริมสร้างศักยภาพด้านเศรษฐกิจ การค้า การเกษตร และการท่องเที่ยว
8. การจัดให้มีการปรับปรุง บำรุงรักษาแหล่งน้ำ
9. การปรับปรุงและพัฒนาระบบการบริหารจัดการและการบริการ
10. ส่งเสริมสนับสนุนการบริหารงานภาครัฐตามหลักธรรมาภิบาล
11. การบำรุงรักษาและอนุรักษ์ศาสนา ศิลปะจารีตประเพณีและวัฒนธรรมอันดีของท้องถิ่น
12. ส่งเสริมสนับสนุนการพัฒนาการศึกษาและนันทนาการ

แผนพัฒนาท้องถิ่นสี่ปี (พ.ศ. 2561 – 2564)

โดยองค์การบริหารส่วนตำบลเจดีย์ชัย อำเภอบัว จังหวัดน่าน

## 2.8 ความเชื่อมโยงของยุทธศาสตร์ในภาพรวม

### 1. ยุทธศาสตร์การพัฒนาด้านโครงสร้างพื้นฐาน

#### พันธกิจ

1. พัฒนาโครงสร้างพื้นฐานให้ได้มาตรฐานเพิ่มขึ้น

#### เป้าประสงค์

1. ประชาชนในตำบลได้รับประโยชน์จากการจัดระบบการบริการสาธารณะ
2. การคมนาคมทางบกสะดวกและรวดเร็ว
3. ประชาชนในตำบลมีน้ำเพื่ออุปโภคบริโภคและทำการเกษตรอย่างพอเพียง

#### ตัวชี้วัดระดับเป้าหมาย

1. จำนวนของสิ่งก่อสร้างด้านโครงสร้างพื้นฐานที่ได้มาตรฐานเพิ่มขึ้น

#### กลยุทธ์/ตัวชี้วัดระดับกลยุทธ์

กลยุทธ์	ตัวชี้วัดระดับกลยุทธ์
1. การจัดให้มีการปรับปรุงบำรุงรักษาทางบก	จำนวนของถนน สะพานและรางระบายน้ำที่เพิ่มขึ้น
2. การจัดให้มีการปรับปรุงบำรุงรักษาแหล่งน้ำ	จำนวนของระบบแหล่งน้ำที่เพิ่มขึ้น
3. การจัดให้มีการปรับปรุงและพัฒนาระบบการบริการสาธารณะ	จำนวนของสิ่งสาธารณูปโภคและสาธารณูปการที่เพิ่มขึ้น

#### หน่วยงานรับผิดชอบหลัก

1. กองช่าง

#### ความเชื่อมโยง

1. ยุทธศาสตร์จังหวัด: ยุทธศาสตร์ที่ 4  
ยุทธศาสตร์การพัฒนาการท่องเที่ยวให้เจริญเติบโตอย่างสมดุลและยั่งยืน
2. ยุทธศาสตร์การพัฒนาขององค์กรปกครองส่วนท้องถิ่น: ยุทธศาสตร์ที่ 1  
ด้านการพัฒนาโครงสร้างพื้นฐาน

### 2. ยุทธศาสตร์ด้านการพัฒนาสังคมและความมั่นคงของมนุษย์



**พันธกิจ**

1. พัฒนาและส่งเสริมให้ประชาชนในท้องถิ่นมีคุณภาพชีวิตที่ดีเพิ่มขึ้น

**เป้าประสงค์**

1. ประชาชนในชุมชนมีคุณภาพชีวิตที่ดีและมีความมั่นคงในชีวิต

**ตัวชี้วัดระดับเป้าหมาย**

1. ร้อยละของประชาชนที่มีคุณภาพชีวิตที่ดีเพิ่มขึ้น

**กลยุทธ์และตัวชี้วัดระดับกลยุทธ์**

กลยุทธ์	ตัวชี้วัดระดับ
1. การสังคมสงเคราะห์และการพัฒนาคุณภาพชีวิตและความเป็นระเบียบเรียบร้อยของชุมชน	- ร้อยละของสถิติผู้มีปัญหาด้านสุขภาพที่ลดลง - ร้อยละของเด็กที่มีภาวะโภชนาการตามมาตรฐาน - ร้อยละของคนที่ได้รับสวัสดิการจากภาครัฐที่เพิ่มขึ้น - ร้อยละของครัวเรือนที่มีความปลอดภัยในชีวิตและทรัพย์สิน - ร้อยละของคนในครัวเรือนมีส่วนร่วมทำกิจกรรม สาธารณ

**หน่วยงานรับผิดชอบหลัก**

1. สำนักงานปลัด

**ความเชื่อมโยง**

1. ยุทธศาสตร์จังหวัด: ยุทธศาสตร์ที่ 5  
ยุทธศาสตร์การสร้างความเข้มแข็งของชุมชนและสังคม
2. ยุทธศาสตร์การพัฒนาขององค์กรปกครองส่วนท้องถิ่น: ยุทธศาสตร์ที่ 3  
ด้านการพัฒนาสังคมและความมั่นคงของมนุษย์

**3. ยุทธศาสตร์การพัฒนาด้านเศรษฐกิจและการเกษตร****พันธกิจ**

1. พัฒนาและส่งเสริมอาชีพให้ประชาชนในท้องถิ่นมีรายได้มีความเป็นอยู่ที่ดีขึ้นให้สอดคล้องกับวิถีชีวิตชุมชนตามปรัชญาเศรษฐกิจพอเพียง

**เป้าประสงค์**

1. ประชาชนมีอาชีพและรายได้พอเพียง

#### ตัวชี้วัดระดับเป้าหมาย

1. จำนวนของรายได้ของประชาชนต่อคนต่อปีที่เพิ่มขึ้น

#### กลยุทธ์และตัวชี้วัดระดับกลยุทธ์

กลยุทธ์	ตัวชี้วัดระดับกลยุทธ์
1. การบำรุงและส่งเสริมการประกอบอาชีพของประชาชน	- จำนวนของโครงการส่งเสริมอาชีพที่เพิ่มขึ้น - จำนวนของโครงการด้านการเกษตรและเศรษฐกิจ

#### หน่วยงานรับผิดชอบ

1. สำนักงานปลัด

#### ความเชื่อมโยง

1. ยุทธศาสตร์จังหวัด : ยุทธศาสตร์ที่ 1  
ยุทธศาสตร์การขับเคลื่อนเศรษฐกิจด้วยองค์ความรู้เพื่อสร้างมูลค่าเพิ่มทางเศรษฐกิจในลักษณะประชารัฐ
2. ยุทธศาสตร์การพัฒนาขององค์กรปกครองส่วนท้องถิ่น : ยุทธศาสตร์ที่ 2  
ด้านเศรษฐกิจและการท่องเที่ยวเชิงอนุรักษ์

#### 4. ยุทธศาสตร์การพัฒนาด้านทรัพยากรธรรมชาติและสิ่งแวดล้อมและการท่องเที่ยว

##### พันธกิจ

1. ปัญหาด้านทรัพยากรธรรมชาติและสิ่งแวดล้อมที่ถูกทำลายลดลง

##### เป้าประสงค์

1. สิ่งแวดล้อมดี ไม่มีมลพิษ
2. ชุมชนมีแหล่งท่องเที่ยวและสถานที่พักผ่อนที่สวยงาม

#### ตัวชี้วัดระดับเป้าหมาย

1. ร้อยละของปัญหาด้านทรัพยากรธรรมชาติและสิ่งแวดล้อมที่ถูกทำลายลดลง

#### กลยุทธ์และตัวชี้วัดระดับกลยุทธ์

กลยุทธ์	ตัวชี้วัดระดับก
1. การจัดการทรัพยากรธรรมชาติและสิ่งแวดล้อม	- ร้อยละของปริมาณขยะมูลฝอยที่
2. การจัดให้มีการปรับปรุงบำรุงรักษาแหล่งท่องเที่ยวและสถานที่พักผ่อน	- จำนวนครั้งที่มีการฟื้นฟูทรัพยากร

#### หน่วยงานรับผิดชอบหลัก

1. สำนักงานปลัด
2. กองช่าง

#### ความเชื่อมโยง

1. ยุทธศาสตร์จังหวัด: ยุทธศาสตร์ที่ 2  
ยุทธศาสตร์การบริหารจัดการทรัพยากรธรรมชาติและสิ่งแวดล้อมโดยการมีส่วนร่วมของภาคประชาสังคม
2. ยุทธศาสตร์การพัฒนาขององค์กรปกครองส่วนท้องถิ่น: ยุทธศาสตร์ที่ 5  
ด้านการจัดการทรัพยากรธรรมชาติและการอนุรักษ์สิ่งแวดล้อม

#### 5. ยุทธศาสตร์การพัฒนาด้านการศึกษา ศาสนา วัฒนธรรม และขนบธรรมเนียมประเพณีท้องถิ่น

##### พันธกิจ

1. พัฒนาและส่งเสริมให้ประชาชนในท้องถิ่นมีคุณภาพชีวิตที่ดีเพิ่มขึ้น
2. มีการอนุรักษ์ส่งเสริมศิลปวัฒนธรรม ประเพณีท้องถิ่นอย่างต่อเนื่อง

##### เป้าประสงค์

1. สืบสานและเผยแพร่ศาสนา ศิลปะ วัฒนธรรมประเพณีอันดีของท้องถิ่น
2. พัฒนาและยกระดับคุณภาพการศึกษาและนันทนาการ

##### ตัวชี้วัดระดับเป้าหมาย

1. ร้อยละของประชาชนที่มีคุณภาพชีวิตที่ดีเพิ่มขึ้น
2. จำนวนครั้งของการจัดงานวัฒนธรรมประเพณีต่อปีอย่างต่อเนื่อง

##### กลยุทธ์และตัวชี้วัดระดับกลยุทธ์

กลยุทธ์	ตัวชี้วัดระดับกลยุทธ์
---------	-----------------------

1. การพัฒนาด้านการศึกษาและด้านกีฬา นันทนาการ	- ร้อยละของงบประมาณด้านการศึกษาที่เพิ่มขึ้น - จำนวนครั้งที่มีการจัดงานด้านกีฬาและนันทนาการอย่างต่อเนื่อง
2. การบำรุงรักษาและอนุรักษ์ ศาสนา ศิลปจารีตประเพณีและวัฒนธรรมอันดีท้องถิ่น	- จำนวนครั้งของการอนุรักษ์ ฟื้นฟูชนบทธรรมเนียม ศิลปวัฒนธรรมและประเพณีท้องถิ่น

### หน่วยงานรับผิดชอบหลัก

1. กองการศึกษา
2. สำนักงานปลัด

### ความเชื่อมโยง

1. ยุทธศาสตร์จังหวัด: ยุทธศาสตร์ที่ 5  
ยุทธศาสตร์การสร้างความเข้มแข็งของชุมชนและสังคม
2. ยุทธศาสตร์การพัฒนาขององค์กรปกครองส่วนท้องถิ่น: ยุทธศาสตร์ที่ 4 ด้านศิลปวัฒนธรรม จารีตประเพณี และสืบสานภูมิปัญญาท้องถิ่น

## 6. ยุทธศาสตร์การพัฒนาด้านการเมือง การบริหารจัดการ

### พันธกิจ

1. การประสานความร่วมมือระหว่างองค์กรปกครองส่วนท้องถิ่น ภาครัฐและเอกชน  
ภาคประชาชน ให้มีความพึงพอใจต่อการดำเนินงานขององค์กรโดยรวมที่เพิ่มขึ้น

### เป้าประสงค์

1. ระบบการบริหารจัดการและการบริการมีประสิทธิภาพมากขึ้น

### ตัวชี้วัดระดับเป้าหมาย

1. ร้อยละของความพึงพอใจต่อการดำเนินงานขององค์กรโดยรวมที่เพิ่มขึ้น

### กลยุทธ์และตัวชี้วัดระดับกลยุทธ์

กลยุทธ์	ตัวชี้วัดระดับกลยุทธ์
1. การปรับปรุงและพัฒนากระบวนการบริหารจัดการและการบริการ	- จำนวนของภารกิจที่มีการบูรณาการกับ - จำนวนของบุคลากรที่ได้เข้ารับการฝึกอบรม - จำนวนของกลุ่มหรือองค์กรที่มีการบริหาร - จำนวนครั้งของการจัดหาวัสดุครุภัณฑ์และ

แผนพัฒนาท้องถิ่นสี่ปี (พ.ศ. 2561 – 2564)

โดยองค์การบริหารส่วนตำบลเจดีย์ชัย อำเภอบัว จังหวัดน่าน

	- จำนวนครั้งที่มีการพัฒนาระบบข้อมูลข่าวสาร
--	---

### หน่วยงานรับผิดชอบหลัก

- |                 |                |
|-----------------|----------------|
| 1. สำนักงานปลัด | 3. กองช่าง     |
| 2. กองคลัง      | 4. กองการศึกษา |

### ความเชื่อมโยง

- ยุทธศาสตร์จังหวัด: ยุทธศาสตร์ที่ 5  
ยุทธศาสตร์การสร้างความเข้มแข็งของชุมชนและสังคม
- ยุทธศาสตร์การพัฒนาขององค์กรปกครองส่วนท้องถิ่น: ยุทธศาสตร์ที่ 6  
ด้านการบริหารจัดการและการบริการ

### 3. การวิเคราะห์เพื่อพัฒนาท้องถิ่น

#### 3.1 การวิเคราะห์กรอบการจัดทำยุทธศาสตร์ขององค์กรปกครองส่วนท้องถิ่น

ผลการวิเคราะห์ศักยภาพเพื่อประเมินสถานภาพการพัฒนาในปัจจุบันและโอกาสการพัฒนาในอนาคตด้วย ประเด็นการพัฒนาที่ 1 ด้านโครงสร้างพื้นฐาน

#### การวิเคราะห์จุดแข็ง (Strengths)

- มีถนนเชื่อมต่อระหว่างตำบลเจดีย์ชัย - ตำบลจอมพระ
- มีถนนเชื่อมต่อระหว่างตำบลเจดีย์ชัย - ตำบลท่าวังผา
- มีถนนเชื่อมต่อระหว่างตำบลเจดีย์ชัย - ตำบลผาตอ
- มีถนนเชื่อมต่อระหว่างตำบลเจดีย์ชัย - ตำบลแก่ง
- มีถนนเชื่อมต่อระหว่างตำบลเจดีย์ชัย - ตำบลบัว
- มีแม่น้ำ 2 สาย คือแม่น้ำบัว แม่น้ำน่าน และมีแหล่งน้ำ ลำห้วย ตามธรรมชาติ

#### การวิเคราะห์จุดอ่อน (Weaknesses)

- การคมนาคม ไม่สะดวก ถนนบางเส้นยังเป็นทางลูกรัง ผิวขรุขระ เป็นหลุมเป็นบ่อ
- ไฟฟ้ายังมีไม่ถึงถึง ไม่ครบทุกหลังคา
- งบประมาณมีจำนวนจำกัด

#### การวิเคราะห์โอกาส (Opportunities)

- มีหน่วยงานอื่นให้การสนับสนุนงบประมาณ เช่นกรมทางหลวงชนบท องค์การบริหารส่วนจังหวัด กรมส่งเสริมการปกครองท้องถิ่น กรมเจ้าท่า
- มีนโยบายภาครัฐที่ให้ประชาชนมีไฟฟ้าใช้ครบทุกหลังคา

แผนพัฒนาท้องถิ่นสี่ปี (พ.ศ. 2561 – 2564)

โดยองค์การบริหารส่วนตำบลเจดีย์ชัย อำเภอบัว จังหวัดน่าน

### การวิเคราะห์ปัญหาอุปสรรค(Threats)

1. สภาวะภัยแล้งในฤดูแล้งและการเกิดอุทกภัยขึ้นทุกปีเนื่องจากพื้นที่เป็นที่ราบลุ่มติดลำน้ำน่าน ลำน้ำปัว ทำให้ไม่สามารถแก้ไขปัญหอย่างถาวรได้
2. รัฐบาลมีข้อจำกัดด้านงบประมาณในการพัฒนา ทำให้การพัฒนาด้านโครงสร้างพื้นฐานไม่ต่อเนื่องและไม่ทั่วถึง

### การวิเคราะห์สถานการณ์ในการพัฒนาโครงสร้างพื้นฐาน สามารถทำได้และเกิดผลดังนี้

- มีการคมนาคมที่สะดวกรวดเร็ว
- มีไฟฟ้าใช้ครบทุกหลังคาเรือน
- มีน้ำอุปโภคบริโภคและน้ำใช้เพื่อการเกษตรอย่างเพียงพอ

### ประเด็นการพัฒนาที่ 2 ด้านสังคมและความมั่นคงของมนุษย์

#### การวิเคราะห์จุดแข็ง (Strengths)

1. มีสถานบริการสาธารณสุขชุมชน
2. มีบุคลากรที่มีความรู้ในด้านสาธารณสุข
3. มีทีมงานกู้ชีพกู้ภัย (OTOS)
4. มีการช่วยเหลือสงเคราะห์เบี้ยยังชีพผู้สูงอายุ ผู้พิการ ผู้ด้อยโอกาส ผู้ป่วยโรคเอดส์
5. มีกลุ่มอาชีพและกองทุนหมู่บ้าน

#### การวิเคราะห์จุดอ่อน (Weaknesses)

1. ประชาชนมีปัญหาสุขภาพ
2. มีการระบาดของโรคติดต่อ
3. ขาดเครื่องมือและงบประมาณในการป้องกันบรรเทาสาธารณภัย
4. จำนวนผู้สูงอายุ ผู้พิการ ผู้ป่วยโรคเอดส์เพิ่มขึ้น

#### การวิเคราะห์โอกาส (Opportunities)

1. มีหน่วยงานอื่นที่เกี่ยวข้องให้ความช่วยเหลือ และสนับสนุน
2. นโยบายภาครัฐที่เอื้อต่อการพัฒนา เช่น นโยบายเรียนฟรี นโยบายสวัสดิการสังคม และเบี้ยยังชีพ
3. มีหน่วยงานที่เกี่ยวข้อง เช่น รพ.สต. สาธารณสุขอำเภอ ให้ความร่วมมือและสนับสนุน
4. ได้รับการจัดสรรด้านงบประมาณ

#### การวิเคราะห์ปัญหาอุปสรรค(Threats)

1. รัฐบาลมีข้อจำกัดด้านงบประมาณ
2. การเพิ่มขึ้นของประชากร และการเพิ่มขึ้นของผู้สูงอายุ
3. มีการอพยพย้ายถิ่นฐาน
4. ประชาชนขาดความรู้ความเข้าใจในการดูแลสุขภาพ

### การวิเคราะห์สถานการณ์ในการพัฒนาด้านสังคมและความมั่นคงของมนุษย์ สามารถทำได้และเกิดผลดังนี้

1. ประชาชนมีคุณภาพชีวิตที่ดี มีความปลอดภัยในชีวิตและทรัพย์สิน
2. ส่งเสริมให้ความรู้ในการดูแลสุขภาพ
3. ป้องกันและควบคุมโรคติดต่อบริการรักษาสุขภาพ สนับสนุนยาและเวชภัณฑ์ที่จำเป็น
4. การมีส่วนร่วมในกิจกรรมของชุมชน

### ประเด็นการพัฒนาที่ 3 ด้านเศรษฐกิจ

#### การวิเคราะห์จุดแข็ง (Strengths)

1. มีการรวมกลุ่มต่างๆ ภายในตำบลหมู่บ้าน
2. มีทรัพยากรและวัสดุภายในหมู่บ้าน
3. มีสภาพพื้นที่เหมาะสมแก่การประกอบอาชีพเกษตร
4. มีกองทุนหมู่บ้าน

#### การวิเคราะห์จุดอ่อน (Weaknesses)

1. กลุ่มขาดความรู้ในการบริหารจัดการและการเพิ่มผลิตทางการเกษตร
2. ขาดงบประมาณสนับสนุนในการดำเนินงานของกลุ่มต่าง ๆ อย่างต่อเนื่อง
3. ไม่มีตลาดรองรับสินค้าหรือผลผลิตของชุมชน
4. เกษตรกรมีหนี้สิน

#### การวิเคราะห์โอกาส (Opportunities)

1. รัฐบาลส่งเสริมและสนับสนุนธุรกิจชุมชน
2. รัฐบาลมีนโยบายให้ประชาชนยึดหลักเศรษฐกิจพอเพียง
3. มีหน่วยงานอื่น เช่น เกษตรอำเภอ พัฒนาชุมชน ธกส. และอื่นๆ ให้การสนับสนุนและส่งเสริม

#### การวิเคราะห์ปัญหาอุปสรรค(Threats)

1. งบประมาณที่ได้รับการสนับสนุนจากภาครัฐไม่เพียงพอ
2. ต้นทุนการผลิตสูง
3. สินค้าเกษตรราคาตกต่ำ

### การวิเคราะห์สถานการณ์ในการพัฒนาด้านเศรษฐกิจ สามารถทำได้และเกิดผลดังนี้

1. มีความรู้ในการประกอบอาชีพเพิ่มเติม
2. มีความรู้ในการบริหารจัดการกลุ่ม
3. มีความรู้ในการเพิ่มผลิตทางการเกษตร
4. ประชาชนมีแหล่งเงินทุน และตลาดรองรับสินค้าทางการเกษตรและผลิตภัณฑ์ของกลุ่มอาชีพ

### ประเด็นการพัฒนาที่ 4 ด้านทรัพยากรธรรมชาติและสิ่งแวดล้อม

#### การวิเคราะห์จุดแข็ง (Strengths)

1. มีทรัพยากรป่าไม้ที่อุดมสมบูรณ์
2. มีแหล่งน้ำธรรมชาติ
3. มีบุคลากรที่มีความรู้ในด้านทรัพยากรธรรมชาติและสิ่งแวดล้อม

#### การวิเคราะห์จุดอ่อน (Weaknesses)

1. ไม่มีการกำจัดขยะมูลฝอยอย่างเป็นระบบ
2. ประชาชนมีอาชีพเกษตรกรรมจำนวนมากจึงมีการตัดไม้ทำลายป่า
3. ประชาชนขาดจิตสำนึกและความรู้สึกห่วงแหนในทรัพยากรธรรมชาติ

#### โอกาส (Opportunities)

1. มีนโยบายด้านบริหารจัดการทรัพยากรธรรมชาติและสิ่งแวดล้อมของรัฐบาลที่เอื้อต่อการพัฒนา
2. มีหน่วยงานของกระทรวงทรัพยากรและสิ่งแวดล้อม เช่น หน่วยต้นน้ำ หน่วยป้องกัน และหน่วยงานอื่น ๆ สนับสนุนและให้ความร่วมมือ

#### ปัญหาอุปสรรค(Threats)

1. ประชาชนไม่ให้ความสำคัญในด้านการบริหารจัดการทรัพยากรธรรมชาติและสิ่งแวดล้อม
2. มีการทำลายทรัพยากรป่าไม้
3. การจัดสรรงบประมาณจากภาครัฐและหน่วยงานที่เกี่ยวข้องขาดความคล่องตัวและต่อเนื่อง

#### การวิเคราะห์สถานการณ์ในการพัฒนาด้านทรัพยากรธรรมชาติและสิ่งแวดล้อม

##### สามารถทำได้และเกิดผลดังนี้

1. มีการกำจัดขยะอย่างถูกวิธี
2. ประชาชนมีจิตสำนึกและมีส่วนร่วมในการอนุรักษ์ทรัพยากรธรรมชาติและสิ่งแวดล้อม

#### ประเด็นการพัฒนาที่ 5 ด้านการศึกษา ศาสนา วัฒนธรรมและขนบธรรมเนียมประเพณีท้องถิ่น

##### การวิเคราะห์จุดแข็ง(Strengths)

1. มีโรงเรียนภายในตำบล 3 แห่ง
2. ศูนย์พัฒนาเด็กเล็ก 1 แห่ง
3. มีขนบธรรมเนียมประเพณีและวัฒนธรรมอันดีงามและภูมิปัญญาท้องถิ่น
4. มีการอนุรักษ์ศิลปวัฒนธรรมประเพณีของท้องถิ่นรวมทั้งภาษาลื้อ

##### การวิเคราะห์จุดอ่อน (Weaknesses)

1. ขาดการส่งเสริมและสนับสนุนการเรียนรู้อันดีของเด็กนักเรียนเท่าที่ควร
2. ประชาชนขาดการมีส่วนร่วมในกิจการศาสนาและรักษาภูมิปัญญาท้องถิ่น
3. ขาดวัสดุอุปกรณ์ในศูนย์พัฒนาเด็กเล็กและอาคารสถานที่ที่ได้มาตรฐาน
4. เยาวชนคนรุ่นหลังละเลย จารีต ประเพณี และภูมิปัญญาท้องถิ่น

##### โอกาส (Opportunities)

1. มีหน่วยงานอื่นที่เกี่ยวข้องให้ความช่วยเหลือ และสนับสนุน
2. นโยบายภาครัฐที่เอื้อต่อการพัฒนา เช่น นโยบายเรียนฟรี นโยบายสวัสดิการสังคม และเบี้ยยังชีพ



### ปัญหาอุปสรรค(Threats)

1. วัฒนธรรมและค่านิยมต่างชาติเข้ามาครอบงำวัฒนธรรมท้องถิ่น
2. รัฐบาลมีข้อจำกัดด้านงบประมาณ
3. ประชาชนมีการศึกษาต่ำทำให้การพัฒนาในด้านต่าง ๆ ต้องใช้เวลามากขึ้น
4. การถ่ายโอนภารกิจด้านการศึกษามายัง อปท. ยังไม่ชัดเจน อปท.จึงเข้าไปช่วยเหลือได้ไม่เต็มที่

### การวิเคราะห์สถานการณ์ในการพัฒนาด้านการศึกษา ศาสนา

วัฒนธรรมและขนบธรรมเนียมประเพณีท้องถิ่น สามารถทำได้และเกิดผลดังนี้

1. มีการพัฒนาทางการศึกษาเพิ่มขึ้น
2. เยาวชน และประชาชนทั่วไปมีส่วนร่วมในกิจกรรมทางศาสนา
3. อรุรักษ์ ฟันฟูขนบธรรมเนียมประเพณีและภูมิปัญญาของท้องถิ่น

### ประเด็นการพัฒนาที่ 6 ด้านการเมือง การบริหารจัดการ

#### การวิเคราะห์จุดแข็ง (Strengths)

1. ผู้บริหารมาจากการเลือกตั้ง
2. มีนโยบายด้านการเมืองการบริหารที่ชัดเจน
3. มีการพัฒนาบุคลากร
4. มีงบประมาณสำหรับการบริหารจัดการ

#### การวิเคราะห์จุดอ่อน (Weaknesses)

1. วัสดุอุปกรณ์ เครื่องมือเครื่องใช้ไม่มีประสิทธิภาพและเพียงพอ
2. ประชาชนไม่สนใจในการมีส่วนร่วมการพัฒนาท้องถิ่น
3. ขาดการส่งเสริมคุณธรรมจริยธรรม จรรยาบรรณและความรับผิดชอบต่อส่วนรวมของบุคลากร

#### โอกาส (Oppertunities)

1. มีหน่วยงานต่าง ๆ จัดฝึกอบรมเพื่อเพิ่มประสิทธิภาพในการปฏิบัติ
2. มีนโยบายภาครัฐที่เอื้อต่อการพัฒนา เช่น  
การปฏิบัติตามพระราชกฤษฎีกาว่าด้วยหลักเกณฑ์และวิธีการบริหารบ้านเมืองที่ดี พ.ศ.2546

### ปัญหาอุปสรรค(Threats)

1. ความขัดแย้งด้านการเมืองและกลุ่มผลประโยชน์
2. การเปลี่ยนแปลงทางการเมือง

### การวิเคราะห์สถานการณ์ในการพัฒนาด้านการเมือง การบริหารจัดการ สามารถทำได้และเกิดผลดังนี้

1. มีสถานที่และเครื่องมือในการปฏิบัติงานอย่างเพียงพอและมีประสิทธิภาพ
2. ประชาชนมีส่วนร่วมในการพัฒนาท้องถิ่น
3. มีการพัฒนาศักยภาพบุคลากรเพิ่มขึ้น

แผนพัฒนาท้องถิ่นสี่ปี (พ.ศ. 2561 – 2564)

โดยองค์การบริหารส่วนตำบลเจดีย์ชัย อำเภอบัว จังหวัดน่าน

ผลการวิเคราะห์ศักยภาพเพื่อการประเมินสภาพการณ์การพัฒนาในปัจจุบันและโอกาสกา  
รพัฒนาในขนาดระดับองค์กร

โดยเทคนิค SWOT Analysis ดังต่อไปนี้

**จุดแข็ง (Strength)**

1. องค์กรมีอิสระในการบริหารจัดการ
2. มีขอบเขต พื้นที่ในการบริหารจัดการที่แน่นอน
3. บุคลากรมีความรู้ ความสามารถ ในการปฏิบัติงาน
4. ชุมชนเข้มแข็ง ประชาชนมีส่วนร่วมในการบริหารจัดการ
5. หน่วยงานภาครัฐและเอกชนให้ความร่วมมือเป็นอย่างดี

**จุดอ่อน (Weakness)**

1. งบประมาณมีจำกัดไม่เพียงพอต่อความต้องการในการบริหารจัดการและภารกิจที่ถ่ายโอนก็เพิ่มมากขึ้น
2. เครื่องมือและอุปกรณ์ในการทำงานไม่เพียงพอต่อความต้องการในการบริหารจัดการ
3. มีระเบียบ/กฎหมายใหม่จำนวนมากทำให้การปฏิบัติงานของบุคลากรไม่ทันต่อเหตุการณ์
4. บุคลากรของ อบต.มีการโอน-ย้าย บ่อยและบรรจุใหม่ทำให้เกิดการทำงานที่ไม่ต่อเนื่องและประสิทธิภาพในการทำงานน้อย

**โอกาส (Opportunity)**

1. นโยบายรัฐบาลมีส่วนช่วยสนับสนุนและกำหนดแนวทางในการพัฒนาองค์กร
2. การสนับสนุนงบประมาณจากรัฐบาลและส่วนราชการอื่น ๆ
3. มีการมอบอำนาจ/ภารกิจให้องค์กรปกครองส่วนท้องถิ่นดำเนินงานมากขึ้น
4. การสนับสนุนและแนะนำทางวิชาการ จากหน่วยงานอื่น ๆ
5. มีสภาพภูมิอากาศ และสภาพภูมิประเทศที่ส่งผลดีต่อการท่องเที่ยว และเศรษฐกิจของท้องถิ่น
6. มีประวัติศาสตร์ และวัฒนธรรม ประเพณีอันดีงาม

**อุปสรรค (Threat)**

1. ภัยแล้ง แหล่งน้ำไม่เพียงพอต่อการอุปโภคบริโภค และการเกษตร
2. โรคติดต่อ เช่น โรคไข้เลือดออก โรคไข้หวัดใหญ่
3. การว่างงาน และการอพยพแรงงานไปต่างถิ่น
4. พื้นที่การเกษตรอยู่บริเวณลุ่มน้ำ เสี่ยงต่อภาวะน้ำท่วมเฉียบพลัน
5. การเปลี่ยนแปลงทางการเมืองมีผลต่อนโยบายและแนวทางในการพัฒนา
6. ชุมชนกำลังเจริญเติบโต เกิดปัญหาสิ่งแวดล้อม เช่น มลพิษ ขยะ การปลูกสร้างที่อยู่อาศัย
7. การเปลี่ยนแปลงทางด้านเทคโนโลยีที่ทันสมัย

8. ขาดตลาดรองรับผลผลิตทางการเกษตรและสินค้าชุมชน
9. ขาดแหล่งเก็บกักน้ำไว้ใช้อุปโภคบริโภค และทำการเกษตร ฤดูแล้งประสบปัญหาขาดแคลน

แบบ

3.3

ความเชื่อมโยงยุทธศาสตร์การพัฒนาจังหวัดกับยุทธศาสตร์การพัฒนาขององค์กรปกครองส่วนท้องถิ่น

โครงสร้างความเชื่อมโยงแผนยุทธศาสตร์การพัฒนาองค์การบริหารส่วนตำบลเจดีย์ชัย พ.ศ. 2561-2564

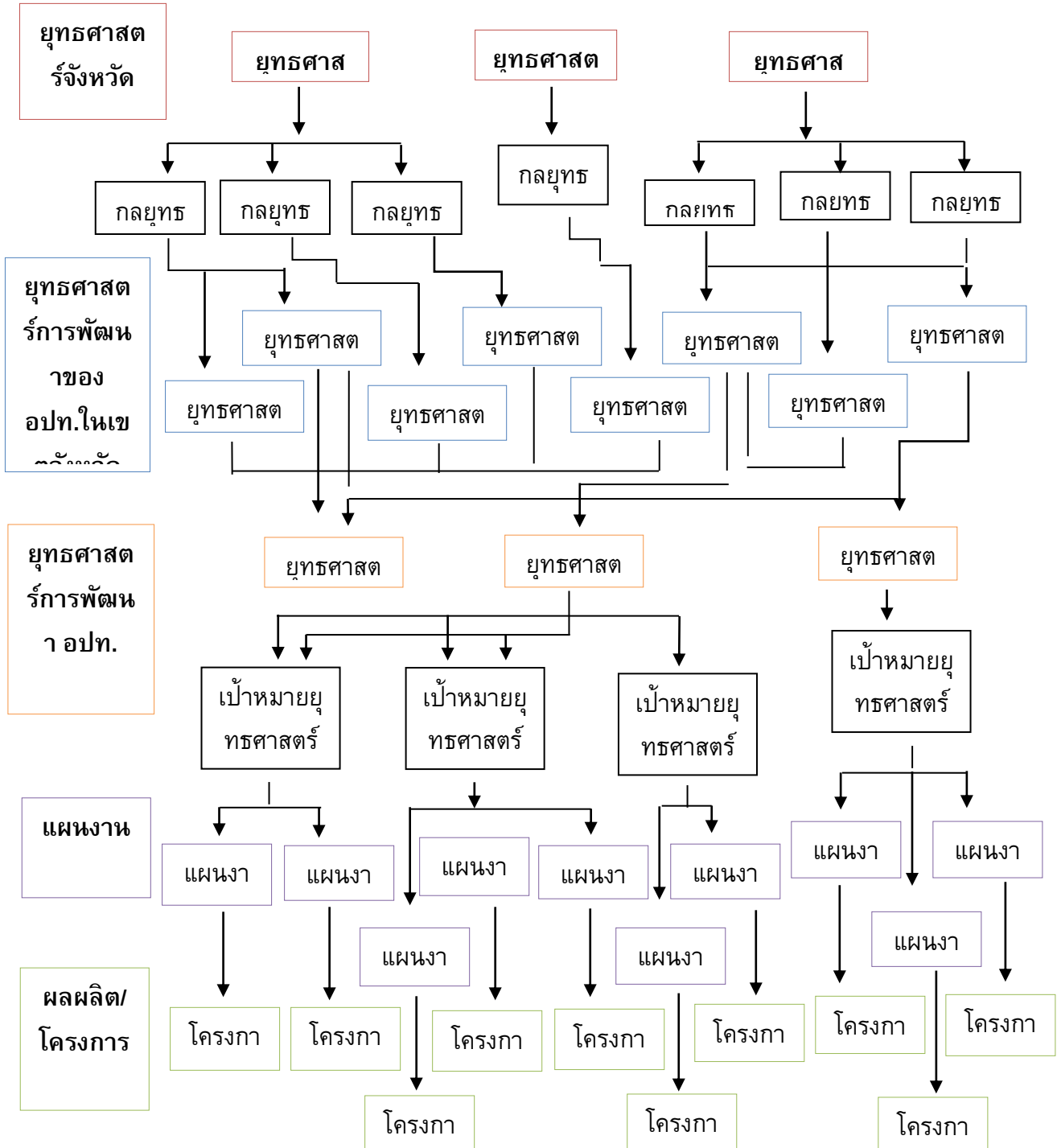

แบบ

### 3.4 แผนผังยุทธศาสตร์

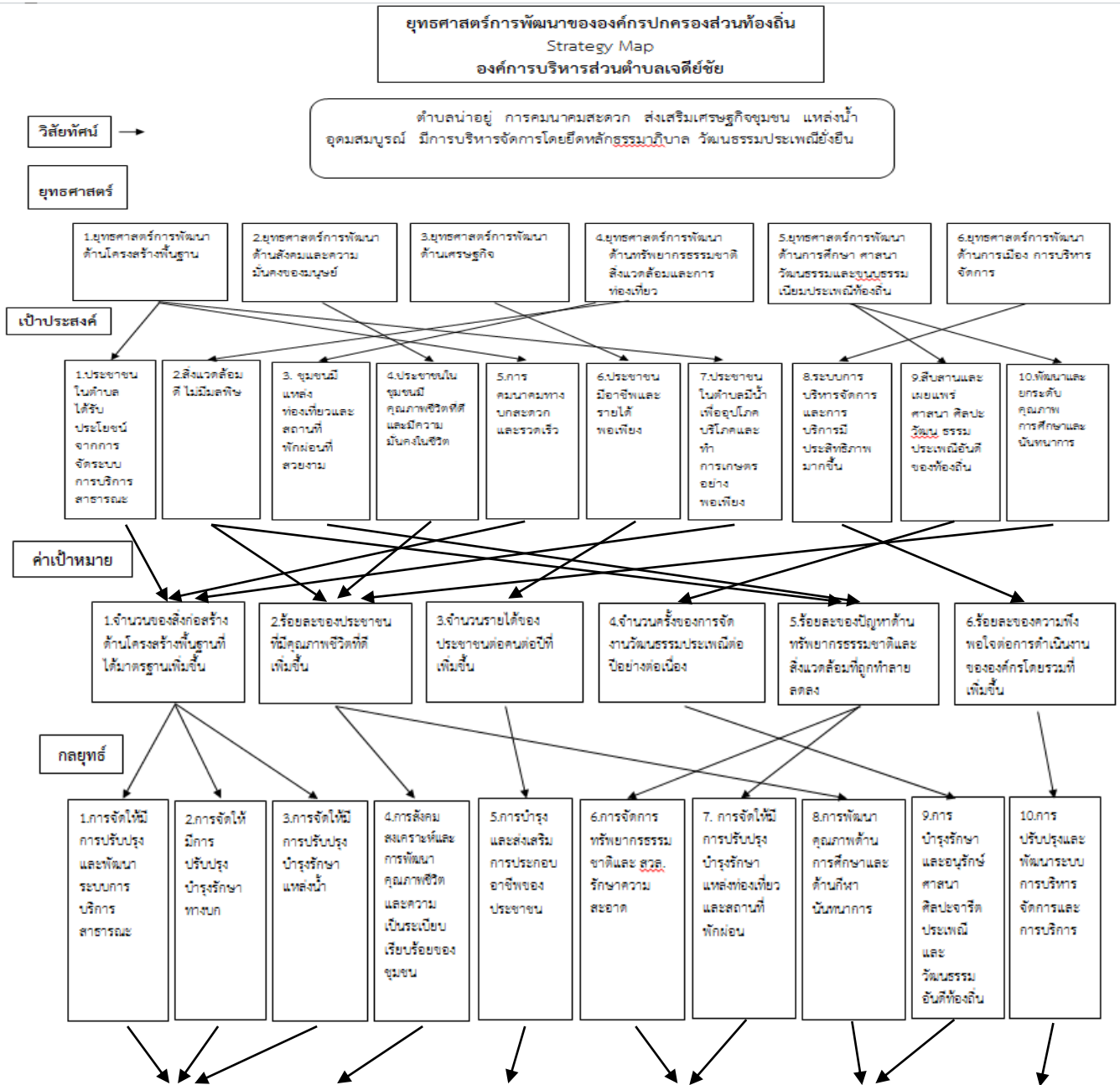

แผนงาน

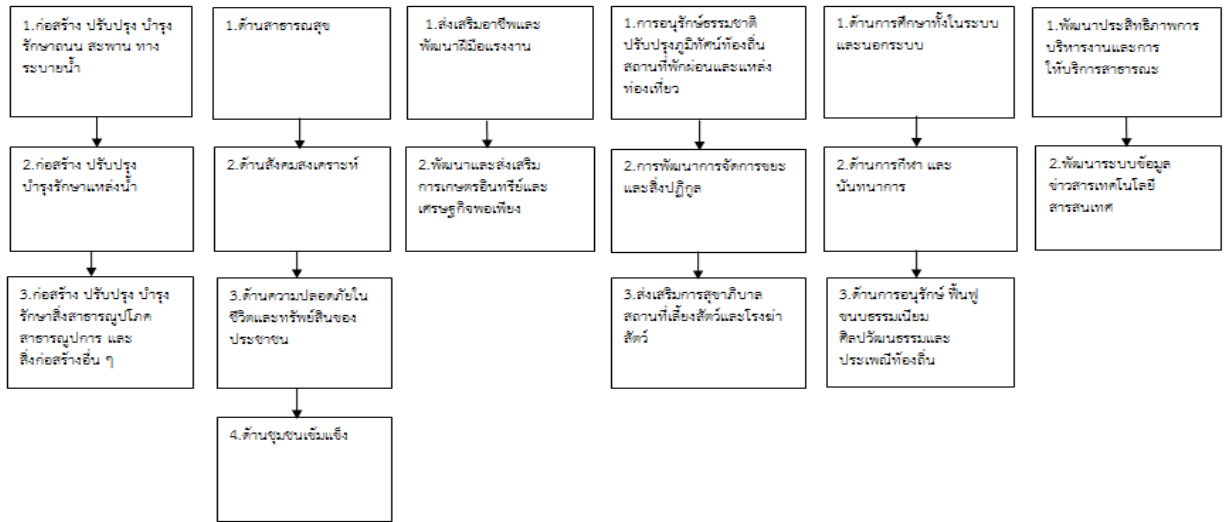

## ส่วนที่ 4

### การนำแผนพัฒนาท้องถิ่นสี่ปีไปสู่การปฏิบัติ

#### 1. ยุทธศาสตร์การพัฒนาและแผนงาน

ที่	ยุทธศาสตร์	ด้าน	แผนงาน	หน่วยงานที่รับผิดชอบ	หน่วยงานสนับสนุน
1	ยุทธศาสตร์การพัฒนาด้านโครงสร้างพื้นฐาน	ด้านการเศรษฐกิจ	แผนงานอุตสาหกรรมและการโยธา	กองช่าง	กองคลัง
2	ยุทธศาสตร์การพัฒนาด้านสังคม คุณภาพชีวิต และความมั่นคงของมนุษย์	ด้านบริการชุมชนและสังคม  ด้านการดำเนินงานอื่น ๆ ด้านบริหารทั่วไป	แผนงานสาธารณสุข แผนงานสังคมสงเคราะห์ แผนงานสร้างความเข้มแข็งชุมชนแผนงานงบกลาง แผนงานรักษาความสงบภายใน	สำนักงานปลัด	กองคลัง
3	ยุทธศาสตร์การพัฒนาด้านเศรษฐกิจและการเกษตร	ด้านการเศรษฐกิจ	แผนงานการเกษตร	สำนักงานปลัด	กองคลัง
4	ยุทธศาสตร์การพัฒนาด้านทรัพยากรธรรมชาติและสิ่งแวดล้อมและการท่องเที่ยว	ด้านการเศรษฐกิจ	แผนงานการเกษตร	สำนักงานปลัด	กองคลัง
5	ยุทธศาสตร์การพัฒนาด้านการศึกษา ศาสนา วัฒนธรรมและขนบธรรมเนียมประเพณีท้องถิ่น	ด้านบริการชุมชนและสังคม	แผนงานการศึกษา แผนงานการศาสนาวัฒนธรรมและนันทนาการ	กองการศึกษา	กองคลัง
6	ยุทธศาสตร์การพัฒนาด้านการเมือง การบริหารจัดการ	ด้านบริหารทั่วไป ด้านบริการชุมชนและ	แผนงานบริหารทั่วไป แผนงานเคหะและชุมชน	สำนักงานปลัด กองช่าง	สำนักงานปลัด กองคลัง

		ะสังคม ด้านการดำเนินงานอ ื่นๆ	แผนงานการศึกษา แผนงานงบกลาง	กองการศึกษา กองคลัง	
--	--	-------------------------------------	--------------------------------	------------------------	--